

Tisvildent

årgang 30 nr. 2 • Løssalg kr. 20
marts-april 2022



Helene Muff Guldsmed

MODERNE OG SPÆNDENDE GULDSMED
I HELSINGE MED EGET VÆRKSTED



KIG IND I
BUTIK OG
VÆRKSTED

FULDT Udstyret smykkeværksted.
Vi designer eller udfører specielle opgaver
efter dine idéer. Nænsom og holdbar reparation af
smykker. Professionel, grundig og
personlig betjening



Vestergade 21 | 3200 Helsingør | 2521 1206
info@helenemuff.com | www.helenemuff.com
Se hjemmesiden for åbningstider.

Bruger du dit fritidshus nok?

Få et **gratis** Salgstjek
- så ved du hvad dit fritidshus er værd

Tlf: 48 70 84 12



Tisvildeleje

Hovedgaden 46 • 3320 Tisvildeleje • e-mail: 330@edc.dk

KØD snedkeren

Pølsemejerivarer er fremstillet
med kærlig hånd, i eget pølsemejeri
Dansk kød * Dyrevelfærd * Kød kvalitet

Alt til ovn, pande, grill, og lækre færdigretter!



Grundet Corona kan vores åbningstider variere!
Se vores hjemmeside www.koedsnedkeren.dk
for opdaterede åbningstider



Farvergårdsvej 14 • Ørby • 3210 Vejby • 48718785
butik@koedsnedkeren.dk • www.koedsnedkeren.dk

Stubfræsning

- Er du træt af Stubben **Gratis tilbud**
I din plæne.
- Skal du have plantet **4050 5240**
hvor træet stod.
- Fræsning af hække og
Stubbe.



TØMRERMESTER
FRYDENBERG

TISVILDELEJE

Døre & vinduer
Om- & tilbygning
Sommerhuse & Tag
Alt Tømrer &
Snedkerarbejde
Forhandler af
Outtrup vinduer & døre

TLF 40 83 73 10

SE MERE PÅ FRYDENBERG.NU



Tisvilde Tæk



Stråtag med **byg garanti**

Medlem af
Dansk Tækkemandslaug

Claus Alstrup
TisvildeTæk.dk • Tlf. 21703396

Mod lysere tider...

Januar har været lang og mørk – både vejrmæssigt og socialt på grund af, at vi endnu en gang har været underlagt coronarestriktioner, der har grebet ind i alles dagligdag på en eller anden måde: Mundbind, nedlukninger af kulturelle oplevelser, tilbage til hjemmearbejdspladser og så videre.

Sidste år på denne tid kendte jeg ikke mange, der havde været smittet med covid, men det skal jeg da love jer for at jeg gør nu! Heldigvis lader det til at folk ikke bliver alvorligt syge og slipper med korte og lette symptomer.

Meen... nu er der lys forude! Danmark er åbnet op igen, og vi kan færdes frit, gå i byen, i biografen og teatret, som vi lyster. Så husk at gøre brug af det. Man kan jo godt have en tendens til at udvise forsigtighed, når man i snart to år har været påpasselig med sine sociale kontakter og ser andre mennesker som en mulighed for at blive smittet. Så vi skal huske at støtte de brancher der har været lagt ned. Hvis man ikke føler for at gå i

byen, så køb Take Away, så vi sikrer at Tisvilde bliver holdt i live. Det er et fælles ansvar, hvis vi gerne vil bevare en helårsby – og det vil vi gerne, ikke?

Så lad os købe ind lokalt, om det er hos købmanden, tøjbutikkerne, restauranterne, gårdbutikkerne, TIFØ eller andet. Bak op om lokalsamfundet!

I haven, hvis man har sådan en, er der også tegn på lys og forårets komme: En klat erantisser og vintergækker fra naboen er begyndt at sprede sig, og vi har hjulpet dem lidt på vej ved at købe nogle flere og kan ikke vente med at se dem sprede sig – har altid været misundelig på de gamle haver, hvor det gule, hvide forårstegn ligger som en bebuder på forårets og sommerens komme og i meget større mængder end hos os.

Helt lokalt har vi fået nye beboere på vejen og glæder os til at byde dem velkommen på og inddrage dem i vores fællesskab – med vejfester, fællesspisning og alt hvad det indebærer

Vi kan også glæde os til at alt det, vi elsker i foråret og sommeren, vil blive gennemført:

Helvede i Nord – jeg deltager ikke 😊

Påskemarch

Pinseloppemarked

Loppemarked på Birkepladsen

Tisvilde går i fisk

MiL

Og helt sikkert mange andre, nye og spændende arrangementer; for Tisvilde er en levende by med en kæmpe mængde af ildsjæle.

Kh Karina



Foto: Karina

INFORMATION

Forsidefoto

RP: Stormen Malik 30. januar

TisvildeNyt

Udgives af Foreningen TisvildeNyt
CVR-nummer: 32747736

Redaktør

Karina Thor
tisvildenyt@gmail.com
telefon 6167 7941

Redaktion

Søren Carlsen, formand
Jørgen Larsen, kasserer
Anette Hertz
Susanne Borup
Eskil Borup

Grafiker

Rasmus Pape
rasmuspape@gmail.com

Oplag dette nummer

2100 eksemplarer

Elektronisk

Bladet kan ses på
www.tisvilde.dk

Annøncer

Søren Carlsen
telefon 5192 5572
sca@dethulehus.dk

Priser ekskl. moms:

1/1 side 2.000 kr.
1/2 side 1.200 kr.
1/4 side 600 kr.
1/8 side 300 kr.

Adresseændringer

Søren Carlsen
telefon 5192 5572
sca@dethulehus.dk

Næste deadline

Artikler til næste nummer
sendes til redaktøren på
tisvildenyt@gmail.com
senest 10. april

Næste nummer

Omdeles senest 12. maj
til fastboende i 3220 Tisvildeleje
og enkelte distrikter i
3210 og 3300.
Uden for disse områder
leveres bladet til Post Nord
i uge 18 til videre befordring.
Bladet kan desuden købes
hos købmand Thomas.

Svanemærket tryksag

Lasertryk – 5041 0826





Lokalgeografisk Gætteleg

Fotos: Susanne Borup

I TisvildeNyts januar/februar-nummer havde bladets fotograf vovet sig ud i snevejr, som det fremgik af billedet. Det kan være, at den sne, der havde lagt sig på motivet, havde gjort det sværere for vores læsere at gætte, hvor vi befandt os denne gang, for blot en enkelt læser har sendt et svar til TisvildeNyt. Svaret er i øvrigt korrekt: Det var jo et sneklædt hjørne af biografen, som vores fotograf havde fotograferet og lavet et udsnit af. Hele billedet ses ovenfor.

Vores læser benyttede sig af lejligheden til at gå indenfor i biografen sammen med familien og se en god film! Fornuftigt, - nu hvor vores gode biograf atter er åben og viser gode film. Og vinderen af den gode flaske rødvin blev:

POUL RAHBEK RASMUSSEN FRA WADSTEDSVEJ

Herunder kommer endnu et billed-udsnit at muntre sig med. Denne gang har vores fotograf gjort det lidt nemmere, synes vi i redaktionen. Det sagde vi også sidst, så det er ikke sikkert, at det er sådan. Men bruger man nogle minutter på billedet, så tror vi, det vil være til at finde ud af. Der er i hvert fald ingen sne på denne gang. Så vi siger endnu engang:



Hvor i 3220 er dette foto-udsnit taget?

TisvildeNyts læsere har hele marts måned til at finde ud af, hvor vi har været, for vi skal først have svaret inden den 1. april kl. 24. Send det til adressen best@os.dk og husk at tilføje jeres navn og adresse.

Blandt de indsendte rigtige svar vil vi, som sædvanligt, trække lod om en "flaske god rødvin fra vores lokale købmand". Vinderen får besked, og navnet vil blive bragt i TisvildeNyts maj-nummer.

MURERMESTER

Aut. kloakmester **LØVE**



Murermester Michael Løve,
Pilevej 3, 3220 Tisvilde
Tlf.: 20 44 17 80 www.murerloeve.dk

NIELS JENSEN VVS INSTALLATØR



Stokkebrovej 50
 3210 Vejby
 Telf. 4870 2727
 CVR-nr 49185316
 Jyske Bank: 5031-2003754
 E-mail: vvsnielsjensen@mail.dk



PIBE MØLLE VIN &

OST



FRA DIN OSTEHANDLER

ALT TIL PÅSKEBORDET

SMAG I BUTIKKEN

PIBE MØLLE VIN & OST

NIELS HAMMERICH - RØRMOSEVEJ 103 - 3200 HELSINGE - TLF. 4879 4090

WWW.PIBEMOELLE.DK



Formanden har ordet

Tisvilde Lokalråd

Formandens beretning

Inden Covid 19-pandemien rigtig brød løs, nåede vi at få sat gang i de sædvanlige indkøb til sommerens loppemarked, og vi fik præsenteret vores nye hjemmeside i foråret.

Høring om Hovedgaden i uge 29: Vi indsendte bl.a. følgende til kommunen: Trafik bagom kan blive et problem, når Hovedgaden bliver lukket. Ingen parkering på Birkepladsen. Vi ønsker ikke en gentagelse af sidste års drukrute gennem hovedgaden. Lydniveau på max 60 dB ved vedvarende musik. Kvalificeret ledelse ved spærring af Hovedgaden ønskes. Her i begyndelsen af 2022 har kommunen ikke svaret.

Pandemien brød for alvor ud, og der kom forsamlingsforbud. Morgenbord Kr. Himmelfart, Loppemarked og Sankt Hans blev desværre aflyst. Det gik også ud over årets juletræstænding.

Selvom Musik i Lejet ikke blev afholdt, blev Sommeren 2020 alligevel til noget i mindre målestok: De fleste udkækningssteder kunne holde åbent, så der blev alligevel fest i gaden og med rigtig mange havefester.

Vi fik sat "RENT Tisvilde" på plakaten, og sammen med Mette Tholstrup fik vi gennemført en indsamling af affald i byen, og vi fik efter mange henvendelser Kommunen til at tømme de alt for få skraldebøtter flere gange om dagen.

Plakaten "Ro på" blev igen sat op med en tilbagevendende opfordring til at køre langsomt i Tisvilde.

Da "Tisvildeleje går i fisk", hvor vi normalt udråber "årets Tisvilder", måtte aflyses, fik vi en aftale i stand med "Radiolejet", som sendte fra Birkepladsen.

På den måde kunne vi alligevel kåre årets Tisvilder. Valget faldt på Inge Walmar, som har været med til at starte mange kulturelle arrangementer i Tisvilde igennem tiden.

Vi fik sat en underskriftindsamling i gang for Sikker Trafik i Hovedgaden. Der blev samlet 318 underskrifter, som blev overbragt til Byrådet. Det har vi for indværende ikke fået nogen tilbagemelding på.

I samarbejde med Lokalforeningsrådet, som er et formaliseret samarbejde mellem Lokalråd, borgerforeninger, bylaug, m.fl., i Gribskov Kommune, var vi med til at kræve masteplaner for Gribskov Kommune. Det var det første borgerdrevne forslag, som kom op på byrådsmødet.

2021 startede igen i aflysningernes navn. Vi måtte aflyse det årlige Borgermøde i januar. Vi forsøgte at udsætte Borgermødet til 18. april, men desværre satte Corona og dens restriktioner endnu engang en kæp i hjulet, og som månederne gik, indså vi, at det ikke var muligt at gennemføre mødet i 2021. Det eksisterende Lokalråd valgte derfor at fortsætte i uændret sammensætning, indtil mødet forhåbentlig kunne holdes i 2022.

Den 20. maj blev restriktionerne hævet, så det blev muligt at afholde loppemarked, godt nok i mindre udgave, og vi gik i gang. Da vi kom så sent i gang, havde vi kun 14 dage til indskrivning og opstart. Det var en udfordring at få tilstrækkeligt med hjælpere til loppemarkedet på så kort tid, så nogle af os måtte lægge ekstra kræfter i. Det krævede en ekstra stor indsats, da vi var nødt til at indhegne pladsen fra gang til gang for at overholde forsamlingsforbuddet på 500 personer.

O.J.VVS ApS



Oliefyrsservice



- Alt i VVS-installationer
- Pille- og brændefyrsanlæg
- Solvarme og varmepumper
- Gas og fjernvarme-installationer

v/Ove Jørgensen

Østergade 83 - 3200 Helsingør

Tlf. 22 94 78 12 - mail@ojvvs.dk

www.ojvvs.dk



Fra borgermødet

Sommeren 2021 bød også på en uge 29, som nok går over historien, og bestemt en, som vi ikke ønsker gentaget. Der var alt for meget druk og narko i byen og ingen rengøringshold. Kommunen svigtede i den grad med rengøring og opfølgning på, hvad der er givet tilladelser til. Vi afventer stadig en fremadrettet dialog med kommunen om dette.

Musik i Lejet var aflyst, men blev erstattet af 4 dage med koncert på den store parkeringsplads, der lukkede kl. 24 hver aften. ”Sommersol”, som festivalen blev døbt, havde kun 2000 gæster pr. dag/aften og skabte ikke meget larm og skrald i byen.

Der var en heftig debat, som de fleste nok kan huske. Lokalrådet sendte et åbent brev til byrådet i lighed med andre foreninger i Tisvilde.

På baggrund af dette deltog Lokalrådet efterfølgende i flere møder med politikere, embedsværk og de andre lokale foreninger. Her tænkes på Grundejerforeningen, Erhvervsforeningen samt Tisvildelejerforeningen. Her blev alle enige om, at vi skal finde rammer for, hvordan den kommende sommers aktiviteter skal afvikles. De første møder afholdes i begyndelsen af 2022 med deltagelse af Lokalrådet, Grundejerforeningen, Erhvervsforeningen, Tisvildelejerforeningen og foreningen ”Musik i Lejet”.

Lokalrådet ser frem til, at vi finder rammer for, hvordan sommeren ønskes/skal afvikles i Tisvilde i forbindelse med aktiviteter, festivaler m.m., herunder tildeling af alkoholbevillinger, renholdelse og oprydning mv.

Sankt Hans, som vi er flere foreninger, der samarbejder om, måtte vi desværre også aflyse, da vi ikke kunne finde en forsvarlig måde, hvorpå vi kunne overholde pandemiforsamlingsforbuddet på højst på 500-1000 mennesker.

Angående trafikken, lykkedes det efter mange skrivelser frem og tilbage med kommunen og politi at få indført fartbegrænsning på 40 km/timen på Hovedgaden mellem Skovporten og svinget lige før Godhavnsvej.

Lokalrådet har produceret ”Tisvildefilmen”, der er sponsoreret af Tisvildes Erhvervsdrivende. Filmen promoverer vores by med sloganet: ”Tisvilde hele året hele livet”. Den er at finde på Lokalrådets hjemmeside samt på YouTube.

Der blev for første gang afholdt vælgermøde i Tisvilde. Det var den 25. okt. 2021 og det blev arrangeret af Lokalrådet. 11 ud af 12 opstillede deltog i debatten i Tisvilde Bio. Biografen var fuld, og mødet må betegnes som en succes.

Juletræstænding blev, som traditionen byder, afholdt den første søndag i advent. Biografen blev fyldt af børn med deres slikposer, mens de voksne kunne nyde et glas gløgg i Bistroyen.

Vi er kommet rigtigt godt i gang med informationer på vores Facebookside, hvilket har resulteret i, at 676 personer synes godt om siden og 752 personer følger siden. Vi er rigtig glade for den interesse.

Claus Sabroe

SVANECENTRET - Spirituelt Center for Meditation og Undervisning

Spirituelle Udviklingskurser på den Hellige Græske Ø Patmos
14 dage i april, juli og september i ”A Course in Miracles”.
Retræte ophold på Patmos med Behandling og Rekreation.

**Børnebehandling. Samtale. Massage. Kranio Sakral Terapi.
Myro Reflex Terapi. Kinesisk Akupunktur.
Grupper og individuelle sessioner. Ring og hør.**

SVANECENTRET
v/Pernille Kondo • www.svanecentret.dk
Tisvilde Bygade 14 • 3220 Tisvildeleje
svanecentret@mail.dk eller
Tlf. 5134 1896 / SMS 8 - 9 hverdage

Referat fra Tisvilde Lokalråds ordinære borgermøde søndag 30/01

Dagsorden:

1. Valg af dirigent
2. Formandens beretning
3. Fremlæggelse af reviderede regnskaber
4. Planer for det kommende år
5. Valg af medlemmer til Tisvilde Lokalråd
6. Valg af suppleanter
7. Valg af revisor og revisorsuppleant
8. Behandling af indkomne forslag
9. Eventuelt

1. Lokalrådet foreslog Carl-Jørgen Bindlev som dirigent, og han blev med applaus valgt.

Dirigenten konstaterede, at borgermødet var rettidigt indkaldt d. 2. januar, dvs. 4 uger inden mødets afholdelse, idet indkaldelsen er offentliggjort i TisvildeNyt, januarudgaven, på Lokalrådets hjemmeside og Facebookprofil, samt i Ugeposten.

2. Formandens beretning for 2020 og 2021

Formandens beretning v/Claus Sabroe blev godkendt af forsamlingen. Se beretningen på foregående side.

3. Fremlæggelse af reviderede regnskaber for 2020 og 2021.

Kassereren Stig Sølvbjerg Hansen gennemgik de detaljerede poster for 2020 og 2021 regnskaberne via en power point præsentation.

Da det specificerede regnskab kan læses i detaljer på Tisvilde Lokalråds hjemmeside, er det alene hovedtalene der nævnes i referatet.

Resultatopgørelse for 2020:

I 2020 kunne loppemarked ikke afholdes, grundet Corona. Og dermed ingen indtægter. Dog kunne Lokalrådet afholde nødvendige udgifter, grundet et bankindestående og kontant beholdning.

Beholdning ultimo 2019	kr. 206.000
Underskud i 2020 blev	kr. 67.800
balance ultimo 2020	kr. 138.500

I 2021 kunne der gennemføres loppemarked, dog i en lidt reduceret udgave, der samtidig medførte yderligere omkostninger i forbindelse med opsætning af hegn rundt om Birkepladsen.

Indtægter fra loppemarked	kr. 108.700
Samlede omkostninger	kr. 88.100
Overskud	kr. 20.600

Regnskabsaflæggelsen blev godkendt af forsamlingen.

4. Planer for det kommende år

Vedtages, idet borgermødet er indforstået med, at planerne kan ændres og omprioriteres i løbet af 2022.

Lokalplaner for Tisvildeleje:
Bevaringsværdige bygninger Stier og hegn
Trafik
Samarbejde mellem foreningerne
Bridge Stien Skulptur

Der vil være arbejdsgrupper til de ovenstående punkter, som flere i forsamlingen gav udtryk for, at de gerne vil være en del af.

5. Valg af medlemmer til Tisvilde Lokalråd.

I lige årstal vælges 4 medlemmer, og i ulige årstal vælges 5 medlemmer.

Claus Sabroe	ikke på valg
Frederik Buchvald	ikke på valg
Cajus Møller	ikke på valg
Charlotte Timm Onø	ikke på valg
Stig Sølvbjerg Hansen	ikke på valg
Poul Borring	Kan ikke genopstille*
Charlotte Bergendorff	ønsker ikke genvalg
Jens Rane Holck	ønsker ikke genvalg
Birte Forsell	ønsker ikke genvalg

Der var indkommet to kandidatforslag: Marianne Lassen og Nikolaj Cederholm. To mere rejste sig i forsamlingen. De blev alle fire valgt til rådsmedlemmer med applaus fra salen:

Marianne lassen
Merete Pryds Helle
Nicolai Cederholm
Steen Johansen

* Poul Borring kunne ikke genopstille, grundet flytning til bolig 200 meter på den ”forkerte” side af sognegrænsen, jf. vedtægterne. Han ønsker dog fortsat at arbejde med Lokalrådets målsætninger og planer. Den siddende bestyrelse v/Formanden indstillede til og bad om forsamlingens godkendelse af dette. Det blev godkendt, og Poul kan herefter fortsat arbejde som hidtil, dog uden stemmeret og på konsultativ basis.

6. Valg af suppleanter

Michala Østergaard-Nielsen ønsker ikke genvalg
Følgende blev valgt:

Cira Aalund
Søren Grene
Lis Freisner

7. Valg af revisor og revisorsuppleant

Steen Garde blev genvalgt som Revisor.
Erik Skov Hansen blev valgt som Revisorsuppleant.

8. Behandling af indkomne forslag

Der er ingen indkomne forslag

9. Eventuelt

Tak til de afgående medlemmer:

Jens Rane Holck

fratræder grundet valget til Byrådet. Jens har arbejdet meget med trafik og stier og vil gerne være tilknyttet de to arbejdsgrupper.

Charlotte Bergendorff,

som arbejdsmæssigt ikke har mulighed for at deltage i det omfang, som hun gerne vil.

Birte Forsell

har været en uvurderlig hjælp til et meget ungt lokalråd. Birte har været med til at stifte og drive de fleste af de kulturelle arrangementer, som vi alle nyder godt af.

Michala Østergaard-Nielsen

har som suppleant gjort et stort arbejde i Lokalrådet hvor hun bl.a. har været drivende kraft i etableringen af rådets reviderede hjemmeside. Dertil har hun på konstruktiv vis deltaget i rådsmøder i den tid, Lokalrådet havde glæde af Michala's kandidatur.

Undervejs på mødet var der gode spørgsmål, forslag og debat, vel styret af dirigenten:

Svend Frandsen (SF), bestyrelsesmedlem i Vejby-Tibirke Selskabet, nævnte, at Tisvilde er præget af mange foreninger, der i detaljer har fælles interesser. SF kunne være interesseret i at deltage konsultativt fra sag til sag, f.eks. høringer.

Cira Aalund (CAa) foreslog, at der blev opsat støtter kasser passende steder igennem Tisvilde. Cira nævnte, at LR burde gøre mere for, at Tisvilde kan købe Stationsbygningen, så der kan blive Borgerhus etc.

Charlotte Omø appellerede til, at interesserede i at deltage i "Grydetøserne" tager kontakt til Charlotte. **Inge Læbo ønskede**, at Lokalrådet arbejder videre med fartbegrænsning i Tisvilde Bygade og Hovedgaden, samt nedsætter en trafikgruppe i LR regi og fokusere på dette emne.

Claus Sabroe orienterede om Bridge Stien skulptur m/ Niels Bohr og Johs. V. Jensen. Skulptur lavet af Helle Rask Crawford og tænkes opsat på Birkepladsen på hjørnet ved Banevej/Hovedgaden. Kostpris for skulpturen ca. kr. 2.000.000.

Christian Friis fra Vejby-Tibirke Selskabet gjorde opmærksom på, at de gerne vil mødes med Lokalrådet, hvor det giver mening i forhold til dagsordenen og de planer, der ønskes fokuseret på, jf. punkt 4.

Indlæg fra Naturstyrelsen efter borgermødet

Efter en kort pause var to repræsentanter fra Naturstyrelsen Nordsjælland, Specialkonsulent Anna Thormann og Ditte Olrik, inviteret til at orientere om Tisvilde Hegn, Melby Overdrev og Asserbo Plantage

De understregede, at der fra politisk side ikke er truffet nogen afgørelser om, at Tisvilde hegn skal udlægges som Naturnationalpark. Det forventes, at der snart foreligger en afgørelse.

Anna og Ditte fortalte mest om den urørte skov, og hvad den indebærer. Omkring Naturnationalparker fortalte de om overordnede principper og lokal inddragelse.

Oplægget blev efterfulgt af en spørgerunde, hvor spørgelysten var stor. Blandt tilhørende var vores nye Borgmester, som orienterede forsamlingen om, hvad der gøres fra politisk hold for at få indflydelse på udviklingen i Nationalparkerne i Gribskov.

Tiden blev overskredet, og dirigenten stoppede mødet. Vi kunne godt have brugt en time mere!

Referant: Poul Borring

Tilhørere til Naturstyrelsens indlæg





J. Westborg: Fyrtårn Hesselø

Vejby-Tibirke Selskabet

Fotos af Christian Friis

Kommende arrangementer

”Byen vågner” var titlen på et nummer i Dødens triumf af Savage Rose. Det samme kan vi nu sige om Tisvildeleje. I alt for lang tid har vi måttet ”suge på labben” med hensyn til oplevelser sammen med andre mennesker. Der har ikke været meget at hente, når næsten alt var lukket ned.

Der er nu håb forude. Vejby-Tibirke Selskabets arrangementsudvalg har udsendt den årlige Arrangementsfolder, hvor Selskabets medlemmer og også ikke-medlemmer kan byde sig ind på kultur- og naturoplevelser. Der er et arrangement hver måned fra april og til medio september. Se Arrangementsfolder 2022 på de næste sider.

Bemærk at det er først onsdag d. 9. marts 2022 kl. 10.00, at man kan booke sig ind på de forskellige TURE. Den forskudte dato i forhold til udsendelsen af Arrangementsfolderen betyder, at alle har samme mulighed for at kunne booke sig ind på oplevelserne f.eks. på de populære Hesseløture.

Årbog 2022 er på vej

Redaktionsudvalget står nu for at få styr på de mange artikler og de mange illustrationer, der bliver til Årbog 2022. I den kommende årbog vil der også i år være artikler af varieret indhold:



Ebba Holm: Stubmølle

En artikel om **de mange møller**, vi engang havde bygget rundt om i vores område – og den anden om de få, vi har tilbage.

To andre artikler beskriver henholdsvis **Troldeskoven** og Søren Grandes **yndlingssteder i Tisvilde Hegn**.

Der er mange flere temaer i årbogen f.eks. om **kærlighedens veje og vildveje i Tisvilde**, om **en farveglad fabulant og maler**, et **digt om den nysgerrige Tisvildekæt**, om **familien Koppel og Tisvilde**, om **det at være ung i Rågeleje i 60 érne** og mere endnu, nemlig et antal af de **stier**, som **Birte Forsell har navngivet** og beskrevet i de sidste par år i TisvildeNyt.

Der er al mulig grund til at blive medlem af Vejby-Tibirke Selskabet, idet man kan modtage Årbog 2022 gratis ca. 1. maj 2022, hvis man har nået at melde sig ind inden medio april.

Som medlem kan man endda deltage gratis i de fire guidede ture, som Chr. Friis har i området i juli måned – og desuden deltage med rabat ved Selskabets øvrige arrangementer i 2022. Et medlemskab i V-T S er en god investering!

Tisvilde er et interessant sted – også for andre end os selv!

Som formand for Selskabet bliver jeg ret ofte inddraget, når der skal skrives bøger eller anden form for kunstnerisk udfoldelse omkring Tisvilde og Tibirke. Den hidtil mest spændende inddragelse var så ubetinget **Flemming Runes store bogværk ”Tisvilde Hegn 1+2”**. Med Flemming Rune som den store inspirator og utrættelige researcher arbejdede vi i redaktionsgruppen gennem tre år med at få skabt 2-bindsværket, der blev



H. Isenstein: Bohrs landhus 1934

en stor læse- og salgssucces. Jeg selv bidrog med min viden om malere og forfattere i Tibirke Lunde og Tibirke Bakker – og også sammen med forlæggeren Niels Richter-Friis at finde frem til de smukkeste og de mest karakteristiske huse og landskaber i de to områder.

Lige nu er der tre forskellige projekter, der vil have Tisvilde i fokus inden længe. Det ene projekt er en stor udstilling, som **Barbara Læssøe Stephensen, chef for Sophienholm Kunsthall**, er i gang med at forberede med titlen ”SPOR AF NIELS BOHR”. I forbindelse med denne udstilling vil også **maleren William Scharff**, der var ven med Niels Bohr og havde sommerbolig tæt ved Bohrs i Tibirke Lunde, blive en del af udstillingens indhold. Forhåbentlig vil flere andre malere fra Tibirkekolonien blive inddraget, f.eks. **maleren og tegneren Carl Jensen**, der var ven med både Scharff- og Bohrfamilien. Det bliver en udstilling, som det halve Tisvilde bør valfarte ind til.

Et andet projekt drejer sig om at skabe en såkaldt **Tisvildefolkedragt! Tøjdesigneren Nicholas Nybro** har planer om at lave en udstilling om den Danske Folkedragt, hvor 25 danske byer er blevet udvalgt – og her er Tisvildeleje en af de 25 byer.

Projektet er et stort såkaldt ”Folkedragtsprojekt”, der i første omgang skal udstilles på Designmuseum Danmark i København. Undertegnede blev kontaktet af Nicholas Nybro, der havde forhørt sig i Tisvilde, om der var en person i byen, der kunne fortælle om Tisvildelejes historie – men også om de nutidige tilstande i byen. Pilen pegede så mod mig, der på en lidt over to timers travetur gennem Lejet fortalte om Tisvildeleje, før og nu.



W. Scharff: Moster Hanne

Efterfølgende googledede jeg Nicholas Nybro og fandt ud af, at han havde deltaget i Vild med Dans i 2017 og havde kreeret den opsigtsvækkende, knaldrøde dragt til Ghita Nørbye, da hun deltog i en kongelig festivitas. Nu bliver det spændende at se, hvordan vores Tisvildefolkedragt kommer til at se ud!

Der er også et tredje projekt undervejs. Det bliver tilsyneladende **en omfangsrig bog, der i tekst og billeder fortæller Tisvildes historie** igennem de sidste 150 år. Vejby-Tibirke Selskabets mange årbøger og dets kunstsamling vil heldigvis blive godt benyttet som baggrundsmateriale, men meget andet kildemateriale vil ligeledes optræde i bogen. Jeg har fornøjelsen at få mulighed for at læse de forskellige afsnit igennem, efterhånden som de afsluttes. Har lovet at gribe ind, hvis der skulle optræde bevislige fejl i materialet.

Chr. Friis, form. for Vejby-Tibirke Selskabet

Vejby-Tibirke Selskabet

Arrangementer
2022

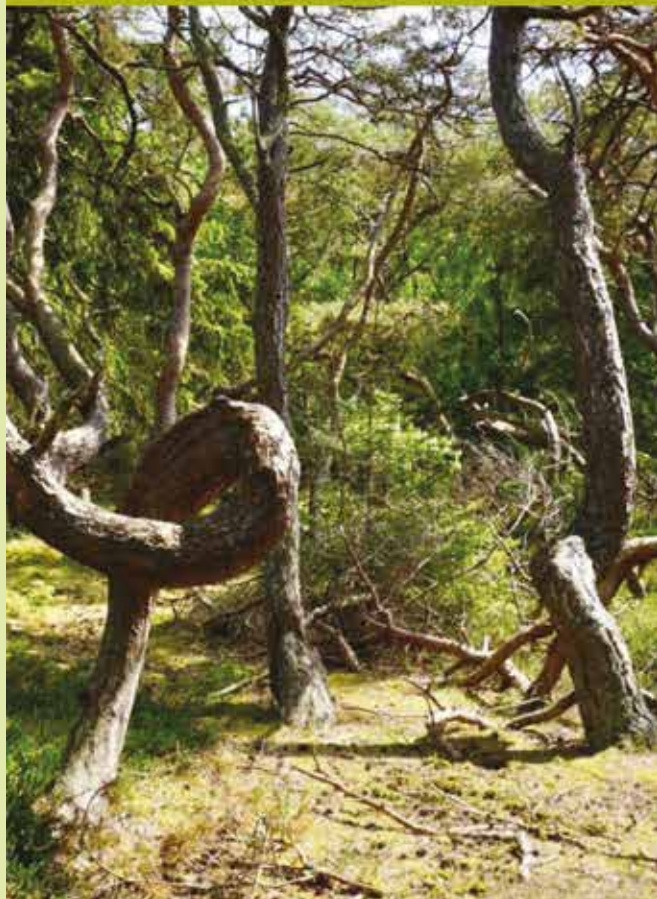

Vejby-Tibirke Selskabet

Et lokal- og kulturhistorisk selskab

- har som formål at bevare kendskabet til egnens særpræg og indsamle kunst, litteratur og medie-kunst, der er skabt af personer med tilknytning til egnen.

Selskabet er åbent for nye medlemmer. Du kan blive medlem på vores hjemmeside vtselskabet.dk eller hos formand eller kasserer.

Medlemskab:

Enkelperson 250 kr., par 350 kr., virksomhed 800 kr.

Som medlem får du en spændende årbog. Tidligere årbøger kan ses på og købes via vtselskabet.dk.

Formand:

Chr. Friis, Sankt Helene Vej 7, 3220 Tisvildeleje.
Tlf.: 4870 8408, mobil: 3069 5566
Mail: friis.laebo@mail.dk

Kasserer:

Kjeld Pedersen, tlf.: 4870 8388
Mail: kjeldped@hotmail.com

Alle tilmeldinger med bindende tilsagn –
kan bookes fra d. 9. marts 2022 kl. 10.00



Tur 1. Forårstur i Tisvilde Hegn med guide Søren Grande.

Søndag d. 24. april kl. 14-17.

Mødested ved Naturrum på den store P-plads i Tisvildeleje. Forfriskning samme sted efter turen. Max 30 pers. Pris 50/75 kr. for ikke medlemmer. Tilmelding til: Chr. Friis, tlf. 48708408. Mail: friis.laebo@mail.dk før indbetaling til reg. 2418 konto 5364 155 621.

Anfør: Tur 1 + navn.



Tur 2. Tur på Vinderød Kirkegård med guide tidl. præst Ivan Jacobsen.

Søndag d. 22. maj kl. 14-16.

Kirkegården er kendt for sine mange smukke skulpturer store som små. Forfriskning på kirkegården. Mødested: Vinderød Kirke. Max 30 pers. Pris: 50/75 kr. for ikke medlemmer. Tilmelding: Siv Plum, tlf. 81740147. Mail: siv.plum@gmail.com før indbetaling til reg. 2418 konto 6291 829 323.

Anfør: Tur 2 + navn.



Tur 3. Tur til Rågegården i Rågeleje med guide ark. Hans Emil Gjerding.

Onsdag d. 8. juni kl. 19-21.

Netop når de store rododendron står i fuld flor. Forfriskning efter turen. Mødested: Skovparkeringsen ved Rågegården, Rågeleje Strandvej 1. Max 30 pers. Pris: 50/75 kr. for ikke medlemmer. Tilmelding: Anni Larsen, tlf. 22165990. Mail: anni@sonderkaer.dk før indbetaling til reg. 2418 konto 6281 752 942.

Anfør: Tur 3 + navn.



Tur 4-1, 4-2, 4-3. Sælsafari rundt om Hesselø med minestrygeren "Marianne-F".

Tur 4-1 søndag d. 10 juli, tur 4-2 onsdag d. 13. juli, tur 4-3 søndag d. 17. juli 2022.

Evt. madkurv fra Kildegården. Egne drikkevarer og kikkert medbringes. Mødested: Tisvildeleje Station kl.10.15. Samkørsel i egne biler. Afgang fra Hundested Havn kl.11.00. Hjemkomst ca. kl.16.30. P-afgift på Hundested Havn. Max 33 pers. pris: 300/350 kr. for ikke medlemmer. Madkurv pr. pers. 125 kr. Tilmelding: Inge Læbo, tlf. 48708408. Mail: ingelaebo@mail.dk før indbetaling til reg. 2418 konto 0749 600 195.

Anfør: Tur 4-1 + navn eller 4-2 + navn eller 4-3 + navn.



Tur 5. "Hvis gravstenene kunne fortælle" Rundt på Tibirke Kirkegård v/Chr. Friis.

Onsdag d. 10. august kl. 13.30-15.00.

Forfriskning i Gretely. Max 30 pers. Pris 50/75 kr. for ikke medlemmer. Tilmelding: Chr. Friis, tlf. 48708408. Mail: friis.laebo@mail.dk før indbetaling til reg. 2418 konto 4399 479 229.

Anfør: Tur 5 + navn.



Tur 6. VTSelskabets kunstværker Torsdag d. 15. september kl. 13.30-15.30.

VTS fremviser et stort udsnit af selskabets malerier erhvervet gennem mange år. Mødested Tisvilde Højskole, Julsgårdsvej 1, 3220. Max 50 pers. Pris: 60/80 kr. for ikke medlemmer, incl. kaffe og kage. Tilmelding: Chr. Friis, tlf. 48708408. Mail: friis.laebo@mail.dk før indbetaling til reg. 2418 konto 8983 322 310.

Anfør: Tur 6 + navn.



Guidede ture v/ Chr. Friis

Alle turene: Pris 50 kr. (Børn gratis). Gratis for Vejby-Tibirke Selskabets medlemmer.

Mød op – ingen tilmelding

1. Tirsdag d. 2. juli kl.19.00 - 21.00

Tisvildeleje – før og nu

Mødested: Tisvildeleje Station

2. Torsdag d. 7. juli kl.19.00 - 21.00

Kunstnerne i Tibirke Lunde

Mødested: Tibirke Kirkes P-plads (asfalt-pladsen)

3. Tirsdag d. 12. juli 2022 kl.19.00 - 21.30

Kunstnerne i Tibirke Bakker

Mødested: Tibirke Kirkes P-plads (asfalt-pladsen)

4. Torsdag d. 14. juli 2022 kl.19.00 - 21.00

Vandretur i Tisvilde Hegn

Mødested: Skovporten 1, 3220 Tisvildeleje

Foto: Maleri af Arthur Nielsen.

Tisvilde Hegn mod støjlepladsen og stranden.



Se selskabets malerisamling på vores hjemmeside og se kunstværkerne under den enkelte kunstner.

Giv et GAVEKORT til et medlemskab i Vejby-Tibirke Selskabet.

Se det på vores hjemmeside:

vtselskabet.dk

Lay-out: Karen Myron Jeppesen





Stormen Malik raser ved Helenekilde 30. januar – Foto: Mikkel Pape





GRUNDEJERFORENINGEN FOR TISVILDE OG OMEGN

Tisvilde klarede i store længder Malik

Det er altid med stor ærefrygt og bæven vi efter Bodilstormen hører nye varsler om storme. I weekenden 29.-30. januar 2022 passerede stormen Malik nord om Danmark og blev efter DMI's vurdering flankeret af vindstød af orkanstyrke og høje vandstande. Malik (grønlandsk drengenavn der betyder bølge) besøgte også Tisvilde.

Der er med sikkerhed sket skader hos grundejerne i Tisvilde, men med det gode varsel fra DMI håber vi at mange nåede at få sikret, hvad sikres kan.

Helenekildes kystsikring med hofder og mur modstod den forhøjede vandstand og de store bølger direkte mod kysten. Når bølgerne ramte hårdt mod muren, opstod der høje og kraftige vandsprøjt op over muren og ind over den såkaldte "splash zone", en ca. 3 meter bred grussti mellem muren og skrænten. På den allernederste del af skræntfoden tog vandet en del af græstørvlaget – "offerlaget" – og Naturstyrelsen vil i det tidlige forår lægge ny tørv på.

Molen stod sin prøve med den første storm efter Bodil, der tog livet af vores gamle mole. Lige nu får man kun våde tæer, når man ønsker at gå op på Molen.



Foto: Bente Hyldahl Fogh



RP

Men det er klart, at klimaændringerne i især Arktis og Antarktis vil bidrage til havniveaustigninger. Opgaven med kystsikring går ikke væk. De tre kommuner, Gribskov, Halsnæs og Helsingør, er gået sammen om kystsikring. Du kan læse mere her: gribskov.dk/borger/natur-miljoe-og-trafik/kyst-fredning-og-natur/kyst-og-strand/kystbeskyttelse-og-kystsikringslag

Hjemmeside

Har du besøgt vores hjemmeside tisvildegrf.dk fornylig? Udover mange nyttige oplysninger kan du dér læse tidligere numre af TisvildeNyt. Vi har også lagt nye luftfotos op: Fra stranden i Tisvildeleje, Hegnet, Asserbo Slotsruin og Holløse bredning m.fl. Desuden fotos af det sjældne naturfænomen, Nordlys, som kunne ses over nattehimmelen i Tisvildeleje i midten af januar.

Hvis ud har gode fotos fra Tisvilde, som du gerne vil dele med andre medlemmer, er du velkommen til at sende dem til os. Så vil vi se, om de kan lægges op. Angiv gerne sted og evt. en lille historie om fotoet.

Nye medlemmer

Hvis du har fået nye naboer eller har venner, der ikke allerede er medlem af Grundejerforeningen, vil vi være taknemmelige for din hjælp med at sprede kendskabet til vores forening. Det er let og økonomisk rimeligt at blive medlem, og vi har brug for støtte fra alle grundejere i Tisvilde. Henvi gerne eventuelle nye medlemmer til vores hjemmeside. Vi kan altid let kontaktes via kontakt@tisvildegrf.dk, hvis der er spørgsmål.

Forskønnelsesprisen 2022

Et af Grundejerforeningens formål er ”at medvirke til **at bevare Tisvildes specielle egenart og sikre en balanceret udvikling**”. På denne baggrund uddeles hvert år en ”Forskønnelsespris”, der – udover æren – består af et flot messingskilt.

For at modtage prisen skal der være foretaget en bevidst, aktiv handling, som resulterer i en forskønnelse i respekt for Tisvildes specielle egenart, karakter, arkitektur og kulturhistorie. Prisen kan tildeles et enkelt projekt, et nybyggeri, en større renovering eller en om-/tilbygning, en gruppe af bygninger, en forening eller en fysisk genstand, f.eks. en beplantning, en kystsikring, en strandbeskyttelse el.lign.

Prisen tildeles årligt i juli måned i forbindelse med Grundejerforeningens generalforsamling.

Vi modtager meget gerne forslag til kandidater til at modtage ”Forskønnelsesprisen 2022”.

Skoven og Stranden...



...i olie, akvarel og pastel

Atelier Trine Preisler. Strandbakkevej 4, Tisvildeleje, tlf.22833646
Åbent lørdage kl. 12-15, eller efter aftale. www.trinep-design.dk



Ved Helenekilde – Foto: Mikkel Pape

Hvis vognen er syg, utilpas eller har fået et hul!

Så ring el. mail til Niels og få en tid

Tlf. 48 79 75 96

www.autocentralenhelsinge.dk

Autocentralen

Niels Pedersen ApS

- Vi reparerer alle bilmærker samt rust- og forsikringskader, skifter ruder samt dæk og gør bilen klar til syn
- Service og reparation af aircon
- Olieskift og skylning på automatgearkasser



Husk!
vi har gratis lånebil

Tofte Industri 18 • 3200 Helsinge • np@autocentralenhelsinge.dk

**Boligpriserne er steget i
Tisvildeleje & Vejby.
Vil du også vide, om
din bolig er steget
i værdi?**

Christian Værsted-Fabricsius

HORNBÆK

v/ Bøgelund & Friis A/S
Ndr. Strandvej 355
3100 Hornbæk
hornbaek@home.dk
Tlf. 49 70 13 12

Ejendomsmæglerkæde for Danske Bank koncernen

GILLELEJE

v/ Bøgelund & Friis A/S
Smidstrup Strandvej 69
3250 Gilleleje
157@home.dk
Tlf. 48 31 88 44

TISVILDELEJE-VEJBY

v/ Bøgelund & Friis A/S
Hovedgaden 57
3220 Tisvildeleje
tisvildeleje@home.dk
Tlf. 88 20 94 20

HELINGE-GRÆSTED

v/ Bøgelund & Friis A/S
Østergade 3
3200 Helsingør
helsingo@home.dk
Tlf. 88 20 94 10

home
Bøgelund & Friis

Hegnets Venner

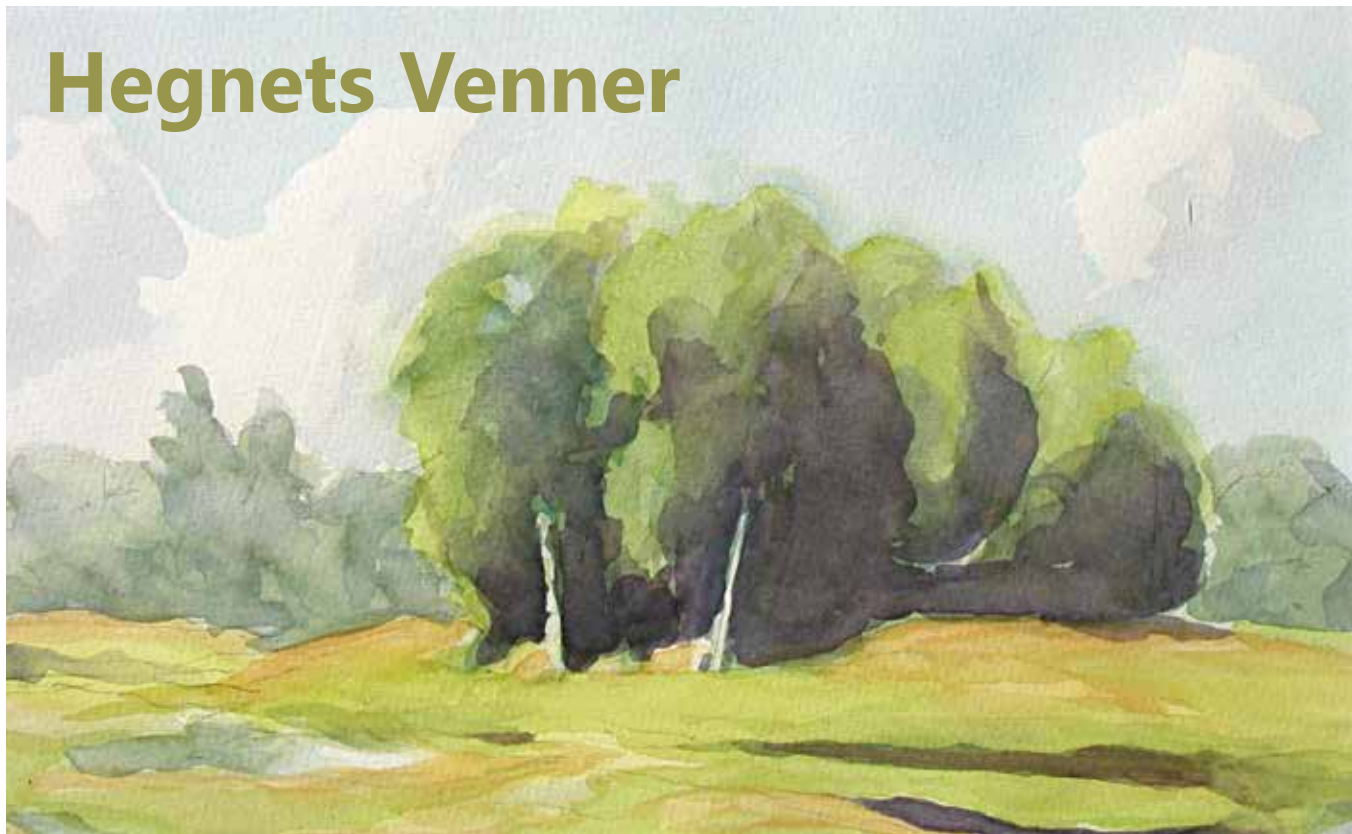

Akvarel af RP

Hegnets 2 borgmestre: Betinget ja til Naturnationalpark

Ifølge sn har hegnsspørgsmålet også været centralt på miljøministerens møde med borgmestrene fra Gribskov og Halsnæs kommuner den 3. februar. Efter mødet sagde borgmestrene: ”Borgerne ønsker ikke hegn. Det er det primære budskab, vi har givet ministeren i dag. Men vi er glade for de gode ting, som naturnationalparkerne fører med sig.”

5 af de 15 planlagte Naturnationalparker (NNP) blev udpeget i 2021. Udpegning af de sidste 10 er udsendt fra december til starten af 2022. Tisvilde Hegn området (Hegnet) er på top-21 listen af mulige kandidater, og Hegnet scorer højt på væsentlige kriterier, jfr. bl.a. NST fakta ark.

NNP lovgivningen har natur og biodiversitet som primære forvaltningsparametre. Den voldsomme og følelseladende debat om mulige NNP har imidlertid især, og uden smålig skelen til lovgivningens indhold, drejet sig om omkredshegn, høje hegn og dyrevelfærd. Det gælder i et vist omfang også debatten i Folketinget. Denne skævvridning af debatten er sket på bekostning af en saglig diskussion om, hvordan lovens formål kan nås i samspil med andre interesser, f.eks. friluftsliv.

Vi synes borgmestrenes udmelding er positiv og på linje med Hegnets Venners oplæg til miljøministeren (2. august 2021). Vi mener ikke, området skal omkredshæges, og vi mener slet ikke, at der skal være høje hegn i noget område i naturnationalparken. Borgerne skal have let adgang til området, og den vilde fauna skal have fri passage i Hegnet og mellem Hegnet og de omliggende naturområder.

Det kan kun glæde os, hvis sagen kan lande der. Men den er ikke landet endnu. Hegnets Venner håber, at de 2 kommuner vil holde tommelfingeren opad, og at der findes en pragmatisk løsning.

Hegnets Venner – aktiviteter og resultater

Som venner af Hegnet, men ikke af unødige hegn og slet ikke af høje hegn, har vi i møder og debatindlæg argumenteret vores sag over for nationale og lokale politikere, forskere, Naturstyrelsen og borgerne. Det har vi kunnet gøre på et solidt grundlag:

For det første er vi en bredt funderet lokal borgergruppe, som gradvist har fået flere og flere støtterklæringer fra interessegrupper, politikere og forskere. Vi repræsenterer foreninger med flere tusinde sommerhus- og helårsboere; en stor bredt funderet gruppe. Vi arbejder gennem dialog og aktivt engagement. Vi følger de mange indlæg på lokale facebooksider, men har fravalgt dette medie.

For det andet har vi løbende i processen udarbejdet et skriftligt materiale, f.eks. Manifestet fra september 2019, konkret oplæg til ”Hegnet” som NNP i august 2021 med forslag til en handlingsplan, debatindlæg i Politiken oktober 2021, løbende orienteringer i TisvildeNyt samt en masse face-to-face dialog med politikere, beslutningstagere, forskere og særinteressegrupper.

NNP-lovgivningen giver et solidt lovgrundlag for handling. Vi har alle en forpligtigelse til at hjælpe naturen mod ødelæggelse og tab af arter. Lokalt i hver vores område skal vi her og nu hjælpe regeringen, Na-

turstyrelsen og forskerne med at sikre at NNP-lovningen gennemføres efter hensigten. Her må individuelle og politiske særinteresser vige.

Naturstyrelsens nye Vision

I sammenhæng med etableringen af urørt skov og NNP'er har Naturstyrelsen den 14. januar 2022 lanceret en ny vision for forvaltningen af vores fælles statsejede natur.

Der er tale om et vigtigt paradigmeskift, hvor arbejdet for bedre og mere natur styrkes med udgangspunkt i en samlet løsning for alle typer af statsejede skove og ophør af kommerciel skovdrift i NNP og Urørt skov. I NNP er natur og biodiversitet det primære hensyn. I urørt skov, der kan være aflastningsområder for NNP, sidestilles biodiversitet og friluftsliv.

Formidling og reel borgerdialog prioriteres. NST målretter organisatorisk, fagligt og styringsmæssigt sin struktur mod den nye vision gennem koordination af indsatsen på tværs af de 16 NS enheder, etablering af projektteams, databaseret naturforvaltning, styrkelse af biologifaglige og dyrevelfærds kompetencer. Visionen peger også på etablering af mere skov på opkøbte arealer for at bidrage til sikringen af CO2 binding og rent drikkevand.

Visionen viser rigtig gode takter. Vi savner dog et større fokus på samarbejde med forskningsmiljøet og andre eksperter samt en klarere stillingtagen til hegnsproblematikken. Vi fortsætter under alle omstændigheder kampen for beskyttelse af naturen!

*For Hegnets Venner, arbejdsgruppen:
Stig Hoffmeyer og Peter Baumann*

Hegnets Venner (HV) er en bredt funderet og særdeles aktiv lokal arbejdsgruppe nedsat af Grundejerforeningen for Tisvilde og Omegn (360 medlemmer) og Tisvildejeforeningen (300 medlemmer) med støtteerklæringer fra bl.a. Vejby-Tibirke Selskabet (900 medlemmer), Tisvilde Hegn ridesporlaug, Dansk Islandshesteforening m.fl.



Vi har feriegæsterne
Men mangler jeres hus til udlejning

47 74 63 34

Feriepartner Liseleje

Liselejevej 60, 3360 Liseleje

Feriepartner.dk

Osteopati i Tisvilde

Osteopati
Fysioterapi
Akupunktur
Træning

Også weekends!

Skriv på 2128 1665 – og jeg kontakter dig



LEIF NIELSEN A/S
Aut. Elinstallatør
48 70 61 90

ALT I EL, SIKRING & OVERVÅGNING
WWW.LNAS.DK - INFO@LNAS.DK

LEIF NIELSEN A/S • GRØNDYSSEVEJ 11 • 3210 VEJBY
WWW.LNAS.DK • 48 70 61 90 • INFO@LNAS.DK

AUT. EL INSTALLATØR & TØMRER AFD.

NORDSJÆLLANDS ANTIK & MØBELSNEDKERI



VI HAR MANGE SJOVE TING

- Vi hjælper med polstring, bemaling, restaurering
- Vi afsyrer og glasblæser møbler
- Vi sælger Gustavianske kopi-møbler
- Vi sælger/køber retro, keramik, møbler mm.
- Vi forsikringsvurderer alt indenfor indbo

Løgelandsvej 27, 3200 Helsingør
mobil 40308068 – info@nams.dk
Åben lørdag og søndag 12-17
efter aftale de øvrige dage.

Kør ad Helsingørvejen imod Mårup – ca. 2 km.





Filmbooker Tine Miehe-Renard Kristiansen – Fotograf: Leif Tuxen

Hvilke film skal vi se i Tisvilde Bio?

Det er Tine Miehe-Renard Kristiansen og Jonathan Fresco, der vælger film, og jeg har snakket med Tine om, hvordan filmvalget foregår. Det er ikke nogen nem opgave, erkender Tine, og meget afhænger selvfølgelig af udbuddet af film. Hvert år drager Tine og Jonathan til filmtræf, hvor man i løbet af et par dage ser en masse film og trailere. Man får snakket med filmselskaber og repræsentanter fra andre biografer, og på den måde kan man skaffe et overblik over sæsonens nye film. Desuden er det selvfølgelig vigtigt at læse anmeldelser og materiale fra filmselskaberne.

Men hvilke film skal så vises i Tisvilde? Danske film er der stort set altid et publikum til, og publikum værdsætter, at vi har indført de danske undertekster, så man også kan høre og forstå hvad de siger. Udenlandske films succes er fx afhængig af navnene på skuespillere, instruktører og om filmen er kendt. Eksotiske film fra lande som fx i Latinamerika og Asien er normalt ikke de store publikumsmagneter, mens nogle kendte amerikanske film har lettere ved at slå igennem. Helt smalle film er svære siger Tine, men alligevel gik en film som Fabian – en tysk film på næsten 3 timer – overraskende godt. Tine kunne godt tænke sig en lidt større nysgerrighed blandt publikum, så det ikke alene er de kendte film, der trækker fulde huse i biografen. Der er ofte store oplevelser, der venter på publikum til de mere smalle film. Det er under alle omstændigheder afgørende for Tine og Jonathan, at biografen viser kvalitetsfilm uanset hvor kendte de er. Det er desværre for dyrt at vise premierefilm, hvor der fra udlejeren er krav om, at de skal

spilles 11 gange. Derfor venter biografen nu som hovedregel en uge med at vise de nyeste film, hvor kravet om et bestemt antal spilledage er sløjft.

Det er nok Coronaen, der har været medvirkende årsag til at holde publikum væk fra biografen. I hvert fald har tilskuerantallet været svært at løbe i gang igen. En række gode film i de næste måneder skulle meget gerne være med til at rette op på det. På biografens hjemmeside er der allerede omtale af marts måneds film.

Biografens støttemedlemmer har været en betydelig og afgørende hjælp til at holde økonomien oven vande, og Tine opfordrer mange flere til at melde sig som støttemedlem. Modsat andre biografer får Tisvilde Bio nemlig ikke støtte fra hverken kommune eller rige mæcener.

SC

Årstedens Blomster

Trine Norby - Blomsterdesign



tlf. 48791424

Vestergade 3, 3200 Helsingør
årstedensblomster.dk



KERAMIK
UDSTILLING & SALG

Finn Dam Rasmussen, Haredalen 4, Tisvildeleje
Normalt åben daglig 11-17 – eller efter aftale på tlf. 29366854
www.finnkeramik.dk



TIBIRKE KUNST

Eva Müller
Ved Kirken 4
3220 Tisvildeleje

Åben hver lørdag 14-17
samt efter aftale
Tlf: 4870 9121
Mail: eva@tibirkekunst.dk



Blues uden masker...!!

Da sundhedsmyndighederne nu har givet os lov til at lægge maskerne samt en del af forsigtigheden til side og fortæller os, at vi står ved afgrunden til ”normale tilstande”, så skal vi da igen have gang i bluesmusikken i Tisvilde Bio. Biografen har været i gang siden midt i januar, og kan man se film, så kan man vel også høre musik!

Lørdag den 12. marts kl. 15 skruer Bluesmafiaen i Tisvilde Bio op for forventningerne og charmen og for en eftermiddag med en fest af en genåbning i form af en musikalsk gryderet serveret af en flok danske blues- og rootsmusikere, som meget passende kalder sig for Big Gumbo efter navnet på den gryderet, gumbo, som man kan være heldig at få i den amerikanske sydstat Louisiana, i og omkring New Orleans. Det er en hed kreolsk stuvning, der har simret i timer med en bund af en stærkt krydret, tyk, opbagt fond tilsat kylling og stærk, røget pølse, sydstatsgrøntsager og store rejer. Den fede, crème-de konsistens kommer fra den lille okra-frugt. Oversæt den opskrift til musik, så har publikum i Tisvilde virkelig noget at glæde sig til, - det bliver en sand fest efter to års live-musikalsk tørke!!!

BIG GUMBO har været booket i mere end to år, aflyst flere gange, men ikke opgivet at komme til at spille for Tisvildes Bios blues-begejstrede publikum. Og mon ikke begejstringen vil være endnu større efter den lange tørke, - på begge sider af scenekanten.

HP Lange, som ikke er nogen ukendt størrelse i Tisvilde Bio, har igennem en årrække langsomt tilsat lidt oldtime, zydeco, bluegrass, country, mountain music og gospel til sin bluesgryde og ladet det simre i laaaang tid, så han nu med sine tre spillelystne musi-

kanter kan levere et forrygende livligt hillbilly-halbal. Kun mangler man dansegulvet for at gøre oplevelsen komplet, men desværre råder Tisvilde Bio ikke over den fornødne gulvplads, så man må nøjes med at stampe med og svinge kroppen lidt i de polstrede stole og holde naboen i hånden, - en siddende kædedans? Aldrig set før!

H.P. har 35 år i branchen og 11 plader i eget navn bag sig, og med sine guitarer og let flossede vokal udgør han sammen med Dave Stevens på bas og Niels Bonefass på violin og banjo en herlig kulørt, musikalsk gryderet. Bag dem tryller Jens Kristian Dam elegant på sine trommer, som han spiller (ikke slår!!) på. Og bliv ikke forbavset, hvis han pludselig forlader trommesæt og scene og kaster sig over biografens flygel, - for det kan han også.

Alt er lagt til rette for at denne eftermiddag bliver en prægtig genåbning af LIVE-musikken i Tisvilde Bio. Vi sparker corona'en til hjørne og siger velkommen tilbage til blues i Tisvilde Bio.

PS! Hvis man kunne tænke sig at komme til blueskoncert, så kan man skrive til tisvildeb主mafia@gmail.com og få sin mailadresse på mail-listen, for det er igennem listen, at billetterne først sættes til salg. Koncerten med H.P.Lange og Big Gumbo blev udsolgt på to dage via mail-listen, - så det er en god idé, at melde sig til!!

EB



Købmandshjørnet

Hovedgaden 53, Tisvildeleje
Tlf. 4870 7056

— *Fast lavpris* —

Vareudbringning
Mandag, torsdag og lørdag

Tips og Lotto



Familiespejd i Ramløse

En lille hilsen fra Familiespejderne i Ramløse. Vi har eksisteret i snart to år og mødes hver anden søndag fra kl 10-12, som udgangspunkt på grunden ved vores spejderhytte. Familiespejd er for børn i på 3-6 år (børnehaveralderen) og deres forældre eller bedsteforældre.

Formålet med familiespejd er at være sammen med vores børn i naturen, lære om naturen, blive introduceret til spejderlivet blandt andet med fokus på fællesskab og udeliv.

En del af familiespejd er, at vi har et tema, som forløber hen over 3-4 gange. Når hvert tema er afsluttet, får børnene et spejdermærke, som de kan sy på deres uniform eller tørklæde.

Denne sæson har vi haft om "Fra jord til bord" og Trøstermærket (førstehjælp for 3-6 årige). Vi har blandt andet haft besøg af Rasmus, der er ved at uddanne sig til redder. Børnene var med til at slukke ild med skumslukker, vandpumpe og brandtæppe, hvilket de syntes var sejt og vildt spændende.

Vi lægger stor vægt på, at det skal være en god oplevelse for børnene og deres forældre, og at det skal være sjovt og lærerigt. Vi er ude i al slags vejr og laver som regel bål, når vi har gennemgået dagens tema og småopgaver. Så hygger vi med pandekager, snobrød, suppe eller andet, der kan tilberedes over bålet. Er der tid, leger vi også nogle lege. Især gemmeleg på den relativt store spejdergrund er et hit.

Senest har vi været på tur i skoven ved Valby Hegn. Her kendte nogle af børnene til en historie om en kæmpetrold, der for mange, mange år siden havde sat sig med et ordentligt bump i skovbunden, så der blev en stor fordybning. Denne fordybning kaldes vist nok i folkemunde for "rumpehullet". Trolden holder ikke til i skoven mere, så vi skulle derfor lave vores egne trolde ud af ler, og hvad vi ellers kunne finde i skoven. Det kom der nogle fantasifulde og fine trolde ud af.

Derpå kastede børnene sig med fuld fart op i en kæmpebladbunke – et stort hit og en dejlig formiddag.

Vi, Kim og Stine, er ledere for gruppen, og vi har også selv vores egne børn med. Derunder er der Christina, som er ny i gruppen. Hun er en garvet spejder og spejderleder med alt, hvad det indebærer at smarte tips og tricks for en spejder. Ved interesse eller spørgsmål kan Kim kontaktes på tlf. 21772226 og Stine på tlf. 23722022.

Kim

Murerfirmaet
Damgaard Aps

Entreprenør - aut. Kloakmester
Tilsluttet:

Haredalen 1A, Tisvildeleje - damgaard@privat.dk

Tlf. Henrik 2323 1318
Bo 4044 5610

Renovere?

Din bolig kan gemme på nye muligheder. Med en boligkredit kan du udnytte din friværdi til at gøre dine renoveringsdrømme mulige.

Du vælger farven. Vi gør din finansiering enkel og fleksibel.

Tal boligkredit med os.

Handelsbanken

Rundinsvej 4 / 3200 Helsingør / tlf. 4456 3200
helsingor@handelsbanken.dk / handelsbanken.dk/helsingor



Kirkebladet

Tibirke Sogn

Marts - April 2022

Spaghettigudstjenester

Onsdage Vejby kirke kl. 17.30

2. marts • 6. april

Spaghettigudstjenester er særligt tilrettelagt for børnefamilier, så alle kan være med og alle er velkomne.

Vi starter i Vejby kirke kl. 17.30 med salmesang, bibelhistorier, dramatisering, Fadervor og velsignelse.

Derefter er der spaghetti & kødsovs i Sognegården kl. 18.00. Der er ingen tilmelding - bare mød op i kirken.



Babysalmesang hitter i Vejby/Tibirke sogne

Tak til alle de skønne mødre og babyer, der har sunget, danset, leget og hygget i Sognegården torsdag formiddag!

Nyt hold begynder torsdag d. 31. marts 2022 kl. 10-12 i Sognegården i Vejby.

Tilmelding og info hos kirkesanger **Trine Schousen**, trine.schousen@gmail.com.

Læs mere om babysalmesang på kirkernes hjemmeside.

HOLD ØJE med kirkernes facebook og hjemmeside **MINIKONFIRMANDER** for mere information om forårets forløb for minikonfirmander i Tibirke kirke. Det er for 3. klassetrin - og vi glæder os!
- mvh. organist, kirkesanger og præst

Kirken til tjeneste

På kirkens hjemmeside www.tibirkekirke.dk finder du information om Vielse, Fødsel, Døb, Navngivning, Dødsfald, Navneændring og Konfirmation.



Påskemåltid i Sognegården

Skærtorsdag d. 14. april er der fællesspisning i Sognegården, Kirkebakken 4 i Vejby.

Som der efterhånden er tradition for, holdes der igen i år fællesspisning skærtorsdag aften. Sidste år måtte vi aflyse, men vi håber, at vi i år kan få mulighed for at gennemføre fællesmåltidet. Vi begynder med Gudstjeneste kl. 17.00 i Vejby Kirke og umiddelbart efter inviterer vi på grillstegt lam og culotte med mere.

Middagen begynder ca. kl. 18.15. Maden er gratis, men man SKAL tilmelde sig. Drikkevarer kan købes.

TILMELDING TIL HENRIK LUND-ANDERSEN,
MENIGHEDSRÅDSFORMAND VEJBY
på mail:
henrik.lund-andersen@regionh.dk eller
SMS til
tlf.: 4025 0257 senest mandag d. 11. april kl. 12.00.

Tilmelding er herefter bindende. Det er plads til 80 deltagere, så skynd dig at tilmelde dig og familien.

Alle er velkomne!

**Arr.: Vejby Kirkes menighedsråd,
Tibirke Kirkes menighedsråd og
Vejby-Tisvilde Luthersk Mission**

Hemingway Klub - for mænd +60

Hver anden mandag i Sognegården i lige uger kl. 9.30-11.30
Læs mere på hjemmesiden eller få mere information hos
sognepræst Ulrik Pilemand på up@km.dk

BIBEL HALV MARATON

BIBELN ER EN HELT SPECIEL BOG

Verdens mest oversatte og mest læste bog.
Den har talt og taler til mennesker hver dag og rummer store fortællinger om Gud & mennesker.

Bibelen byder på mange forskellige typer tekster.

LIVSHISTORIER / VISDOMSLITTERATUR
APOKALYPTISKE FORTÆLLINGER
LOVTEKSTER / POESI / SANSELIG KÆRLIGHED
PROFETIER / TEKSTER TIL TRØST OG HÅB

STUDIEKREDS DYK NED I BIBELENS UNIVERS

Vejby-Tibirke pastorats to præster tilbyder en studiekreds 30 gange hver anden tirsdag kl. 19-21

FRA TIRSDAG D. 22. MARTS KL. 19.00

Introduktionsaften til Bibelen som et samlet værk.

Sognegården, Kirkebakken 4, 3210 Vejby

FORLØB PÅ 60 UGER

Forløbet strækker sig over 60 uger - altså mere end et år. Men lad dig ikke afskrække, for læseplanen er delt op i overskuelige bidder. Vi får ikke læst hele Bibelen - deraf HALV-maraton. Noget i Det Gamle Testamente er udeladt, mens vi derimod læser hele det Nye Testamente.

Find **LÆSEPLANEN** på www.vejbytibirkekirker.dk

Kom de aftener du kan - der er ikke forhåndstilmelding. Vi præster vil svare på de spørgsmål der måtte være og lede en samtale om hvad teksterne siger.

STUDIEKREDS FOR ALLE - og det er gratis!

Studiekredsen er både for nybegynderen og for den garvede læser. For konfirmandforældre og voksendøbte og alle andre med nysgerrighed på vores tro og på det grundlag Bibelen giver for vores kristendom.

**MERE INFORMATION HOS
SOGNEPRÆSTERNE:**

ULRIK PILEMAND
up@km.dk / 23 40 62 26

JEANNE VON BENZON
jgvb@km.dk / 24 91 79 70

DU KAN
LÅNE EN
BIBEL HOS
PRÆSTERNE!

Andagt - Påskelørdag d. 16. april Tibirke Kirke kl. 19.30

Igen i år tager vi den gammel påsketradition op med en Påskelørdagsandagt i Tibirke Kirke. Påskelørdag kan på mange måder synes som en lille, ubetydelig og overset dag imellem de mange store påskedage, især med Langfredagens død og mørke på den ene side og Påskedags lys og opstandelse på den anden.

Ved Påskelørdagsandagten vil vi i stearinlysenes skær være i tankerne ved Jesu grav. Vi vil lytte til gravlæsningerne, samt til et særligt Påskelørdagsdigt og ikke mindst skal vi synge nogle af de smukke påskelørdagssalmer, der kun hører denne aften til. Vi vil således være i den stilhed, der er mellem Langfredag og Påskedag.

Velkommen til
Påskelørdagsandagt
Sognepræst
Jeanne von Benzon

Mødeplan for Tibirke Menighedsråd 2021

Alle møder er offentlige og holdes i Gretely fra kl 18.00.
Torsdag d. 10 marts, tirsdag d. 5. april, tirsdag d. 10. maj, tirsdag d. 7. juni, torsdag d. 11. august, tirsdag d. 13. september, tirsdag d. 11. oktober, tirsdag d. 8. november, tirsdag d. 6. december.

KIRKEBIL
bestilles på
tlf. 4870 7785
senest 2 dage før,
fredag senest
kl. 10.00

KONTAKT & INFO

Sognepræst Kbf.
Ulrik Pilemand
Kirkebakken 4, 3210 Vejby
Tlf.: 4870 6294
up@km.dk
Mandag fri

Sognepræst
Jeanne von Benzon
Træffes efter aftale
Tlf.: 24 91 79 70
jgvb@km.dk
Mandag fri

Kirkekontoret
v/ kordegn Gitte Nielsen
Kirkebakken 4, 3210 Vejby
Træffes tirsdag, onsdag
& fredag kl. 9-13
tlf.: 2440 8073

Tibirke Kirkegårds kontor
Graver Henrik Müller
Tlf. 4870 7785
Tirsdag - fredag kl. 9 - 10

Menighedsrådsformand
Kenneth Buhl,
Haredalen 3,
3220 Tisvildeleje
Tlf: 2467 8201
kennethbuhl@yahoo.dk

Næstformand
Sven Wichmann
Vesterprisvej 18,
3220 Tisvildeleje
Tlf.: 4060 4933

Kirkeværge
Yvonne Alex
Solmarken 7,
3220 Tisvildeleje
Tlf: 2336 2971

WWW.TIBIRKEKIRKE.DK



FILM I SOGNEGÅRDEN

Fredage kl. 19.00

11. marts ■ 8. april

Vi starter kl. 19.00 som vanligt. Ulrik Pilemand vælger film og bagefter er der et stykke brød og lidt at drikke, mens vi fordøjer filmen sammen.

Café-koncert i Sognegården

Der er gratis adgang til koncerten, hvor der serveres kaffe og lidt sødt. Der er desuden mulighed for at købe et glas vin.



Søndag d. 3. april
kl. 16

Vi får besøg af de to dygtige musikere Malene Thastum, pianist og Mette Brandt, bratschist. Bratschen er ikke så kendt et instrument som

f.eks. violinen, men de to instrumenter minder meget om hinanden – bratschen er så at sige en stor violin. Malene og Mette vil spille musik af bl.a. Schubert, Brahms og Stravinsky.

Vel mødt til en uhøjtidelig, hyggelig og stemningsfuld koncert.

Gretelyaftener 2022



Asger Baunsbak-Jensen

Foto: Radikale Venstres hjemmeside

Tirsdag den 17. maj kl. 19.00

Den tidligere lærer, folketingspolitiker og præst

Asger Baunsbak-Jensen

kommer og fortæller under overskriften "Mine 5 liv".

TILMELDING

Lisbeth Nielsen mobil 2578 8423 eller lisbethnr4@gmail.com

Der kan købes kaffe og kage for 25 kr.



GRETELY,
Tibirke Kirkevej 4 -
ved Tibirke Kirke.

Nyt fra Menighedsrådet

Selvom COVID-19 i skrivende stund fortsat hænger, om end heldigvis i noget mildere form end den oprindelige, så er vi nu nået så langt, at alle restriktioner er bortfaldet.

Sådan bliver det forhåbentlig et stykke tid endnu, men julegudstjenesterne for 2021 gik ikke ram forbi.

Set i lyset fra de gode erfaringer for udendørs gudstjenester i 2020, valgte menighedsrådet at give menigheden et valg mellem disse og så de mere sædvanlige indendørs julegudstjenester. Begrundelsen for også at vælge den sidste løsning var, at der var et hensyn at tage til personer, som måske ville finde det udfordrende at stå op udenfor i temperaturer nær frysepunktet. Henset til de opstillede pladskrav, ville der være et begrænset antal pladser til de indendørs julegudstjenester.

Af samme grund søgte vi at informere herom på alle relevante steder, herunder Facebook siden "Tisvildeleje hele året". Der var her oplysninger, hvor og hvordan man kunne melde sig til. Vi måtte dog konstatere, at ikke alle, der mødte op til de to indendørs julegudstjenester, var bekendt hermed. Det gjorde dog ikke så meget, eftersom der stadig var rigeligt med ledige pladser. Det kunne måske opfattes om nedslående, at kirken kun var næsten fyldt op til de indendørs julegudstjenester, hvor der ellers plejer at være stuvende fuldt. Det var dog tilsyneladende tale om en landsdækkende tendens, der bedst kan udlægges som, at mange ønskede at undgå smitte. Af samme årsag, formentlig, var de udendørs julegudstjenester til gengæld velbesøgte.

For mig var det afgørende, at menigheden havde et valg mellem indendørs og udendørs julegudstjenester, og at ingen gik forgæves.

Kenneth Øhlenschlæger Buhl, Formand Tibirke Menighedsråd

Meditation og refleksion



Sognepræst Ulrik Pilemand og Cand. mag.psyk. Nina Sommer inviterer til meditations- og fordybelsesaftener i Tibirke Kirke. Kirken ligger hen i skæret fra levende lys og skaber rum for stilhed. så du kan trække dig tilbage fra hverdagens tankemylder og gøremål.

Ulrik deler ud af Bibelens livsvisdom, fra både Det Gamle og Nye Testamente samt lyser velsignelsen. Nina guider meditationer og giver et eksistentielt blik på aftenens tema, mens organist Mimi Birkelund skaber plads til at blive berørt.

Tibirke kirke kl. 19.30-20.30

30. marts ★ 27. april ★ 25. maj ★ 15. juni



SOS
BØRNEBYERNE

STØT...

Tibirke Sogns 2 fadderbørn, Akililu og Angel Selelo

STØT VORES SOS BØRN - MOBILEPAY 12 40 10

ALLE bidrag tæller!

Gudstjenester / Vejby og Tibirke kirker

KIRKEBIL

bestilles på
tlf. 4870 7785
fredag senest
kl. 10.00

Marts

Dag	Dato		Vejby	Tibirke	Præst
Søndag	13.	2. s. i fasten	10.30	9.00	Ulrik Pilemand
Torsdag	17.		14.00 Gudstj. Trongården		Jeanne von Benzon
Søndag	20.	3. s. i fasten	9.00	10.30	Jeanne von Benzon
Søndag	27.	Midfaste	10.30	9.00	Ulrik Pilemand
Onsdag	30.			19.30 Meditationsgudstj.	Præst Ulrik Pilemand Meditation Nina Sommer

April

Dag	Dato		Vejby	Tibirke	Præst
Søndag	3.	Mariæ Bebudelse	9.00	10.30	Ulrik Pilemand
Onsdag	6.		17.30 Spaghettigudstje.		Ulrik Pilemand
Søndag	10.	Palmesøndag	10.30	9.00	Jeanne von Benzon
Torsdag	14.	Skærtorsdag	17.00	15.00	Ulrik Pilemand
Fredag	15.	Langfredag	10.30	9.00	Ulrik Pilemand
Lørdag	16.	Andagt		19.30	Jeanne von Benzon
Søndag	17.	Påskedag	9.00	10.30	Ulrik Pilemand
Mandag	18.	2. påskedag	10.30 Fællesgudstjeneste	Ingen	Ulrik Pilemand
Torsdag	21.		14.00 Gudstj. Trongården		Ulrik Pilemand
Søndag	24.	1. s. e. påske	9.00	10.30	Ulrik Pilemand
Onsdag	27.			19.30 Meditationsgudstj.	Præst Ulrik Pilemand Meditation Nina Sommer
Lørdag	30.			10.30 Dåbsgudstjeneste	Ulrik Pilemand

PÅSKE

Maj

Dag	Dato		Vejby	Tibirke	Præst
Søndag	1.	2. s. e. påske	10.30	9.00	Ulrik Pilemand
Søndag	8.	3. s. e. påske	9.00	10.30	Jeanne von Benzon
Fredag	13.	Bededag	10.30	9.00	Ulrik Pilemand
Lørdag	14.		10.00 Konfirmation		Ulrik Pilemand
Søndag	15.	4. s.e. påske	10.00 Konfirmation	Ingen	Ulrik Pilemand
Torsdag	19.		14.00 Gudstj. Trongården		Jeanne von Benzon
Lørdag	21.			10.00 Konfirmation	Ulrik Pilemand
Søndag	22.	5. s. e. påske	Ingen	10.00 Konfirmation	Ulrik Pilemand

Salmebogen ^{PART 2} for dummies

2. juni kl. 19.00-21.00 i Sognegården

Organist og præster inviterer til endnu en aften om Salmebogen, som bruges i kirken ved stort set alle begivenheder. Vi fortsætter gennemgangen af salmeskrivere og komponister i salmebog. Kom og bliv lidt klogere på salmebogens historie og salmernes kvaliteter og teologi.

Man møder bare op og alle er velkomne.

Sangeftermiddage

Syng med fra salmebog og Højskolesangbog.
2. torsdag i mdr. kl. 14-16.

10. marts • 7. april • 12. maj



Der er kaffe,
hygge og ingen
tilmelding.

Vel mødt!



STRIK DÅBSKLUDE

Dåbskludeklubben er i gang!
Tirsdays kl. 10-12
22.3 - 5.4 og d. 24.5

Det er superhyggeligt og skaber glæde hos dåbsforældre!

Kontakt Jeanne von Benzon
jgvb@km.dk



Musik i Lejet 2022

Fotos: Dennis Frandsen

Musik i Lejet-program tager form

Musik i Lejet ser frem mod varmere tider. Inden længe er corona dampet helt af, og sommeren står for døren. Programmet for Musik i Lejet får tilføjelser i anledning af det store farvel til mundbind og restriktioner.

Malk de Koijn, Jada, Gnags, Benjamin Hav & Familien, Coco O., Kesi, Mekdes, Joyce, Patina, Dophu, Bbybites, Statisk, Goss, Prisma og Mina Okabe er alle offentliggjort til festivalen, når den løber af stablen d. 21. 22. og 23. juli

”Om lidt er vi tilbage til normalen, og det eneste, folk tænker på, er hvem de skal kysse og kramme med og selvfølgelig hvad de skal lave til sommer. Jeg er sikker på, at folk glæder sig helt vildt til at give slip på to års nedlukke”, siger programansvarlig, Andreas Thomas Grauengaard.

Næsten halvdelen af musikprogrammet er nu offentliggjort. Foruden de kendte navne, som de fleste



har svinget træbenene til, så er der som sædvanligt stort fokus på landets nyere artister. Artister som primært er blomstret op gennem tiden uden festivaler. Derfor er der stor begejstring at spore hos musikerne, hvoraf flere for første gang skal ud at møde sit publikum ansigt til ansigt på landets større scener til sommer.

”Musikerne har haft god tid til kreativitet og at vende blikket indad, men der er ingen tvivl om, at energien og oplevelsen af at give musikken videre, LIVE, er det, de fleste musikere også er drevet af. Så jeg er helt sikker at Musik i Lejet får nogle sultne og helt tændte musikere på scenerne”, fortæller programansvarlig, Andreas Grauengaard.

Musik i Lejet kommer det næste stykke tid til at offentliggøre programmet, som både rummer kunst, mad, musik og en lang række aktiviteter. Følg med på: www.musikilejet.dk



Foto:
Anita Olsen



Tisvilde Højskole

En af vore mange perler i Tisvilde er Tisvilde Højskole, og nu har vi brug for hjælp. Vi har rigtig mange frivillige, der hjælper os med praktiske ting. Nu står vi overfor, at ejendommen trænger til en ordentlig omgang. Derfor søger vi frivillige folk med hjertet på det rette sted, og en god portion faglig kunnen til at hjælpe os med at vedligeholde skolen.

Hvis du har lyst til at komme og hjælpe os, så kontakt forstander Mogens på e-mail: mogens@tisvildehoejskole.dk eller kig forbi til en kop kaffe.

Hilsen Mogens



En lokal dreng vender hjem

Rolf Valery trådte sine barneskole i Tisvilde, nærmere bestemt på Fogedgårdsudstyknin-gen. Nu er han vendt tilbage og har slået sig ned på Nyvej og er klar til at slå dørene op for sit varmepumpefirma på fuld tid.

Rolf har arbejdet som flytekniker i SAS i 34 år men blev desværre corona-opsagt. Side-løbende med sit job i SAS har Rolf drevet varmepumpefirmaet på deltid men vælger nu at gøre det til sit fuldtidsjob. Han tilbyder salg, installation, reparation, udskiftning og servicering, og der vil også være mulighed for at lave et abonnement.

Rolf slår dørene til det nye firma op 1. april med tlf. nummer 4258 3220. Og man kan allerede nu skrive til tisvilde.varmepumper@mail.dk, hvis man vil være på forkant med tilbud og service, når firmaet starter op. Held og lykke med det!

Karina



gardinmanden du kan ha' tillid til

MIDT I GÅGADEN

ØSTERGADE 16 • 3200 HELSINGE
TLF 4879 4052 • MOBIL 4074 7052

G R I B S K O V
L Å S E
- din lokale låsesmed

Vidste du at vi er eksperter i
elektronisk aflåsning...?
Ring til os og få et uforpligtende tilbud.

T . 2 2 2 3 2 4 2 2
G R I B S K O V L A A S E . D K

Blixen Klub Gribskov

Blixen Klub Gribskov fik en flyvende start

Den nystartede forening, Blixen Klub Gribskov, åbnede i februar med et foredrag af en af vor tids vigtigste billedhuggere, Gerda Thune Andersen. Det var en fyldt sal i Sognegården i Vejby, der efterfølgende gav begejstret applaus. Næste i rækken af foredragsholdere er forfatter Margrete Groes, der besøger klubben mandag d. 7. marts.

Til arrangementet i marts vil Margrete Groes fortælle om sin dramatiske barndom i 30'erne, hvor hun voksede op under offentlig forsorg efter hendes tysk/jødiske mors flugt til Danmark. Hendes erindringer, "Nu forstår jeg hvorfor", blev til efter købet af 133 arkivalier fra Rigsarkivet, der bl.a. afslørede historien om en emsig fuldmægtig i Statspolitiet, der i en årrække så det som sin opgave at få den lille pige sendt tilbage til Tyskland. Trods den dystre baggrund er det et livsbekræftende foredrag, der også handler om, hvad københavnske 12-årige piger hadede, elskede og drømte om i 1947.

Blixen Klub er en social og kulturel klub for +60 kvinder, der ønsker inspiration, ny viden, at finde fællesskaber og netværk. Alt arbejde er på frivillig basis – også foredragsholdernes. Klubbens hjemmeside er: blixenklub.dk/gribskov



Margrete Groes, "Nu forstår jeg hvorfor"

Tid: Mandag d. 7. marts kl. 13.
Sted: Sognegården ved Vejby Kirke,
Kirkebakken 4, 3210 Vejby.
Pris: 25 kr. til indkøb af kaffe og kage.

Vil du høre nærmere om Blixen Klub Gribskov, så send en mail til gribskov@blixenklub.dk eller ring 2025 1753 (Anett Wiingaard).

BYENS
PIZZARIA OG CAFE

RING OG BESTIL PÅ
☎ 48 79 38 86

VI HOLDER ÅBENT
Mandag - Lørdag 11 - 22
Søndag 12 - 22

Vestergade 9B - 3200 Helsingør
(Ved gadekæret)
www.byenspizza.com

HAR DU PRØVET EN RIGTIG MALER?

Oplet Malermester har mere end 30 års erfaring og konkurrencedygtige tilbud på alle former for maleropgaver, store som små:

Maleropgaver for virksomheder, kontorer, boliger og sommerhuse, indvendigt og udvendigt og altid udført i høj kvalitet.

Oplet Malermester

Telefon 51 20 30 79 – CVR 35 74 51 57 – Tisvildeleje

massage for
krop og sjæl
i Tisvilde



Peter Eckardt
Udd: Fysioterapeutskolen i Kbh.
og Nordlyscenteret i Silkeborg
2 timer 800 kr. / 1 time 500 kr.
Tlf. 48709675



10 år med TIFØ

Tisvilde Fødevarerfællesskab

Vi synes, det kan noget, og vi synes, det er vigtigt: Det lokale, det grønne, det bæredygtige, det sociale, fællesskabet. Derfor vil vi gerne slå et slag og gøre opmærksom på vores lille forenings eksistens. TIFØ er et fødevarerfællesskab i Tisvilde. I år kan vi fejre 10 års jubilæum, og det er vi stolte af. Vi har følgende idealer og principper, som vi fortsat bestræber os på at følge:

- At være en del af en bæredygtig fremtid ved at gøre bæredygtige fødevarer tilgængelige for alle.
- At forsyne medlemmerne med et sæsonbetonet udbud af bæredygtige varer, der er dyrket og produceret så lokalt som praktisk muligt.
- At skabe et økonomisk bæredygtigt, selvstændigt og transparent alternativ til de kommercielle fødevarer-virksomheder.
- At være et lokalt forankret fællesskab, der danner ramme for samarbejde og møde mellem mennesker på en åben og inkluderende vis.
- At formidle og fremme viden om bæredygtighed, fødevarer, tilberedning og forbrug.

Som medlem kan man hver uge få en pose lækre grøntsager fra en af lokalområdets dygtige og bæredygtige grøntsagsavlere for kun 100 kr. og en beskedent indsats for fællesskabet, når det passer ind i din hverdag. Oven i det får man mulighed for at deltage i et lokalt socialt fællesskab på tværs af generationer.

Det fungerer sådan, at man indbetaler 100 kr., og så kan man hente en pakket pose med ugens grønt i "TIFØ huset" ved skolen i Tisvilde fredag eftermiddag. Om man vil have en pose hver uge eller kun ved behov, bestemmer man selv. Ud over de 100 kr. kan man melde sig på en opgave en gang i mellem. Det kan være at hente grønt i Kolsbæk, pakke poserne, køre kasser retur, bage kager eller boller til et af vores arrangementer.

Vi har snart eksisteret i 10 år, og særligt i løbet af de sidste par år har vi udvidet og udviklet vore "Event-årshjul" med begivenheder i løbet af året, hvor vi mødes i fællesskab med de gode råvarer i centrum. Eksempelvis er det blevet en fast tradition, at vi sidst på æblesæsonen mødes med alle vores overskuds- og nedfaldsæbler til den helt store æblepresseday. Sidste gang fik vi lavet over 100 liter! Vores efterhånden traditionsrige (en, to, tradition) fællesspisningsarrangement i anledning af kyndelmisse blev ikke til noget i år på grund af corona, men vi planlægger at gøre noget særligt ud af vores generalforsamling den 30. april, hvor alle er velkomne. I årenes løb har vi i forbindelse med generalforsamlingerne blandt andet holdt vinsmagning, fermenteringskursus og rodfrugtsworkshop. Hvad det bliver til i år, har vi ikke planlagt endnu, men følg med på vores facebookside eller meld dig ind via tifø.dk, så får du mails, der holder dig opdateret.





Genesis
Since 1953

Genesis
Since 1953



Sankt Helene Skole

Tema om Island

4.a har over en længere periode arbejdet med tema om Island og glædede sig meget til at skulle lave udstilling på biblioteket, som de andre klasser skulle inviteres til. De havde lavet de flotteste modeller af fuglefjeld, gletsjere, havet, landskabet med islandske heste og vulkan. Da vi fik at vide, at klasserne ikke måtte være sammen på grund af corona, fandt vi på at bruge computere, så hver ekspertgruppe sad i deres klasse på Google Meet og var forbundet med en computer i hvert udstillingsområde. Så kunne de forskellige klasser/elever stille spørgsmål og få svar direkte af 4.a.

Alle klasserne kom til udstilling på skift, og det fungerede rigtig godt med den online kommunikation mellem eleverne.

Vi er virkelig blevet dygtige til at tænke anderledes og kreativt under den lange coronaperiode, men nu glæder vi os over, at vi har en næsten normal hverdag igen.

Lisbet Erck, lærer

Sankt Helene skole har et stort ønske

Sankt Helene Skoles skolebestyrelse har igennem flere år snakket om at etablere en støtteforening: "Sankt Helene skoles venner". Nu skal det være. Vi vil gerne styrke skolen endnu mere og være begge byers bankende hjerte. Vi vil gerne bringe endnu mere hjerte og sjæl fra lokalmiljøerne ind på skolen til glæde og gavn for os alle.

Vi ønsker os derfor en støtteforening, hvor alle med interesse for skolens ve og vel kan være medlemmer. Alle er velkomne – gamle elever, forældre, bedsteforældre eller hvem som helst, der har lyst til at bidrage.

De foreløbige ideer til, hvad sådan en forening kunne lave er følgende:

- stå for sociale arrangementer på skolen til gavn for fællesskabet på skolen.
- bakke op om og hjælpe til ved skolens sociale arrangementer.
- samarbejde lokalt, det kunne f.eks. være tovholdere på klassebod til "Tisvilde går i fisk", kaffebod på Kildemarkedet, Præstens mark, og idrætsforeningernes loppemarkeder i Vejby og Tisvilde.
- ansøge fonde om midler til f.eks. oplevelser og større anskaffelser.
- vinter-frikvartersvenner, som f.eks. kan spille skak/kort, læse højt på biblioteket eller fortælle historier.

Ideer er hjertelig velkomne, og vi vil gerne høre dem allesammen. Vi vil derfor gerne indkalde til møde på Tisvilde afd. i foredragssalen mandag d. 25. april kl. 17-18.30. Vi byder på en kop kaffe/the og en lille kage. Dagsordenen vil være at bringe flere ideer på banen, samt høre om der er stemning/mulighed for at etablere en støtteforening med en bestyrelse.

Mange hilsner skolebestyrelsen



Koncert med "Aros Guitar Duo"

To super dygtige guitarister fra Århus, Mikkel og Simon, som spillede forskellige nye fortolkninger af "Frydeligt med jubelkor", en gammel sang fra 1500 tallet.

Børnene havde forinden arbejdet med sangen i musiktimerne og fortolket den ved at oversætte nogle af de gamle, svære ord samt ved at lave tegninger til de enkelte vers.

Børnene var meget optaget af koncerten, bl.a. skulle de lytte til en smuk fortolkning med lukkede øjne. Fortolkningen varede hele 7 minutter. De klarede det til bravur og roste efterfølgende musikerne for den smukke musik.

Tine Jensen, lærer



Musik med lukkede øjne

Hele klassen var nede og se guitarkoncert (duo) med Mikkel og Simon. Vi hørte "Frydeligt med jubelkor" fra 1500 tallet, og så sad vi i 7 minutter med lukkede øjne og hørte en anden god melodi og så spillede de på deres guitar og så trommede de på deres guitar. Det lød virkelig godt. De havde klude på benene så guitaren ikke smuttede fra dem. Mikkel og Simon kom fra Århus.

Hele fjerde og tredje klasse var nede og høre koncerten, men ikke på samme tid, for på det tidspunkt var vi delt op... men!!!! det er vi ikke længere. Vi var delt op på grund af Corona.

Viggo fra 3.a



Ny varmepumpe virksomhed i Tisvilde

Opstart 1. april

Luft til luft varmepumper til sommerhuset og privaten

- Installation
- Udskiftning
- Fejlsøgning
- Service kr. 995
- Service aftale kr. 795 / år

Tilbud

Panasonic NZ25
Incl. standard
installation

Pris kr. 15.495,00

Din lokale varmepumpetekniker
Rolf Aagaard Valery

Tlf. 4258 3220

tisvilde-varmepumper@mail.dk

www.tisvilde-varmepumper.dk (Opstart 1. april)

Sidste nyt fra biblioteket i Tisvilde

At have et bibliotek i et lokalsamfund som Tisvilde er med til at gøre byen attraktiv. Det giver mulighed for at benytte pc'erne, låne og aflevere bøger, mødes til en hyggesnak eller bare ligge og læse tegneserier med vennerne. Det kan lade sig gøre, fordi der er en gensidig "kontrakt" om, at alle passer på tingene, rydder op efter sig og generelt opfører sig, som det er hensigtsmæssigt på et bibliotek, også når det er ubemandet.

På det seneste har biblioteket dog ikke været så rart at møde ind til mandag morgen:

- Uhumske toiletter (rengøres af skolen fredag)
- Bøger har ligget spredt ud over borde, bænke og gulve.
- Skille-markeringer er blevet hevet ud og gemt under sækkestolene.
- Bøger er blevet kigget i og lagt ind tilfældige steder.
- Mudderfodspor fra både børn og hunde ud over gulve og madrasser.

Jeg kan informere om, at der ikke er betjening fra Helsingør bibliotek, og at jeg som skolebibliotekar har 2 x 90 minutter til at varetage de opgaver, der er i forbindelse med skoleeleverne. Dem vil jeg meget nødtigt bruge på at være biblioteksbetjent, så derfor: Husk at passe på vores bibliotek og dets inventar.

De bedste hilsner, Anna Stralendorff

Hestekræfter

Søskendeparret Nynne og Matti fra Sankt Helene Skole på hver sin hest i Tisvilde Hegn den 8. januar.

Nikita, mor til de to skønne unger, og Charlotte, lærer



Nynne, 9 år, på den første skovtur med sin nye Welsh Mountain pony "Silver". De to er altid friske på en dejlig tur i Tisvilde Hegn. Som det fremgår af billedet, er der tale om en opvakt ekvipage.



Matti, 10 år, på sin jernhest, som han tilbringer en stor del af sin fritid på. Og det er efterhånden blevet til mange vundne konkurrencer i banecykling og på det "Blå Spor", som han elsker. Hvis han kan, er han på farten hver weekend.



Loppe-Stalden

180 m2 med sjove retrofund, fede industrilamper, julepynt, hylder og knager, et børnehjørne, værktøj, smykker, B&O radioer, masser af småmøbler og mange andre lækre ting.

Åbent 10-16 hver weekend frem til jul
Loppe-Stalden, Tisvildevej 19
Kontakt gerne Stina: 24 20 33 05



Kongernes under ombygning – RP

Kongernes og SBUNO

Kongernes ombygges og ny SBUNO

Der er opbrud i den lille restaurant på Hovedgaden. Alt inventar er væk, og udeserveringen er pakket ned. Flere har nok undret sig over hvad der skete, og da TisvildeNyts udsendte kom forbi Kongernes en stormende vinterdag sidst i januar var det stadig ikke let at se, at der kunne åbnes om kort tid. Lokalerne var ved at blive færdige, men der var stadig ikke malet, køkkenet var ved at få lagt gulv, og inventar stod midt på gulvet. Ombygningen af restauranten har stået på et stykke tid, og alt har været i spil. Det udendørs område skal sættes i stand, og udvendigt skal Kongernes males, så restauranten kommer til at pynte på Hovedgaden, men ikke mindst skal nævnes at maden bliver af samme høje kvalitet som hidtil. Indehaveren Jens Christian Ellekilde er fortrøstningsfuld, og mener at der nok skal komme mere styr på det, så alt er i orden, når TisvildeNyts påskenummer rammer postkasserne.

Så snart man er færdig på Hovedgaden, skal arbejdet for alvor i gang på SBUNO – det der tidligere hed Maya. Også her skal restauranten gennemgå en omfattende renowering. Menuen her bliver italiensk og haven bliver ændret så legepladsen forsvinder til fordel for udendørs servering. Menuen bliver så vidt muligt økologisk, og ligesom på Kongernes vil der blive tale om høj kvalitet. Navnet er ikke helt almindeligt, og der vil blive udskrevet en konkurrence, hvor man kan gætte på, hvad navnet betyder.

Der er blevet handlet frem og tilbage omkring overtagelsen af Cafe Maya siden maj 2020. Flere faktorer spændte ben. Faktisk var projektet lagt i skuffen, men en venlig sjæl skubbende på og hjalp med den sidste finansiering. Og pludselig skulle det gå stærkt.



Cafe Maya skifter ejer – og ændrer navn til SBUNO

Finansieringen kom på plads d. 11. dec. og indehaveren af Maya skulle rejse d. 14, så man mødtes en sen fredag aften og underskrev, fortæller Jens Christian Ellekilde.

Han er netop kommet hjem efter to dage i Piemonte, hvor han var inviteret ned af en sød og dygtig vinmager. Vi kan nu (næsten) kalde SBUNO for La Spinetta ambassadører, hvilket også indebærer det gamle “champagnehus” Contratro.

”Vi er mega beærede og stolte og spændte på det samarbejde”, siger Jens Christian Ellekilde.

SC



Foto: Susanne Borup

7 spørgsmål til en Tisvilder

At Tisvilde rummer mere mangfoldighed, end endags-turisterne får øje på, når de suser med 40-50 km i timen ned gennem Hovedgaden til byens attraktion nummer ét, den lange, hvide sandstrand, det er ganske indlysende. Men da vi denne januarsøndag var på vej ud ad de små veje i Tisvilde Lunde for at stille 7 spørgsmål til dette blads Tisvilder, kom vi til at tale om, hvor markant en mangfoldighed, byen også rummer, hvis man "vover" sig ind ad de mange små veje, som Tisvilde er så fuld af på begge sider af Hovedgaden.

Hører man til dem, der går ture, så har man måske også været rundt i "byens baghave" og nydt Lundenes særegne udseende og kultur. Men de fleste fastboende

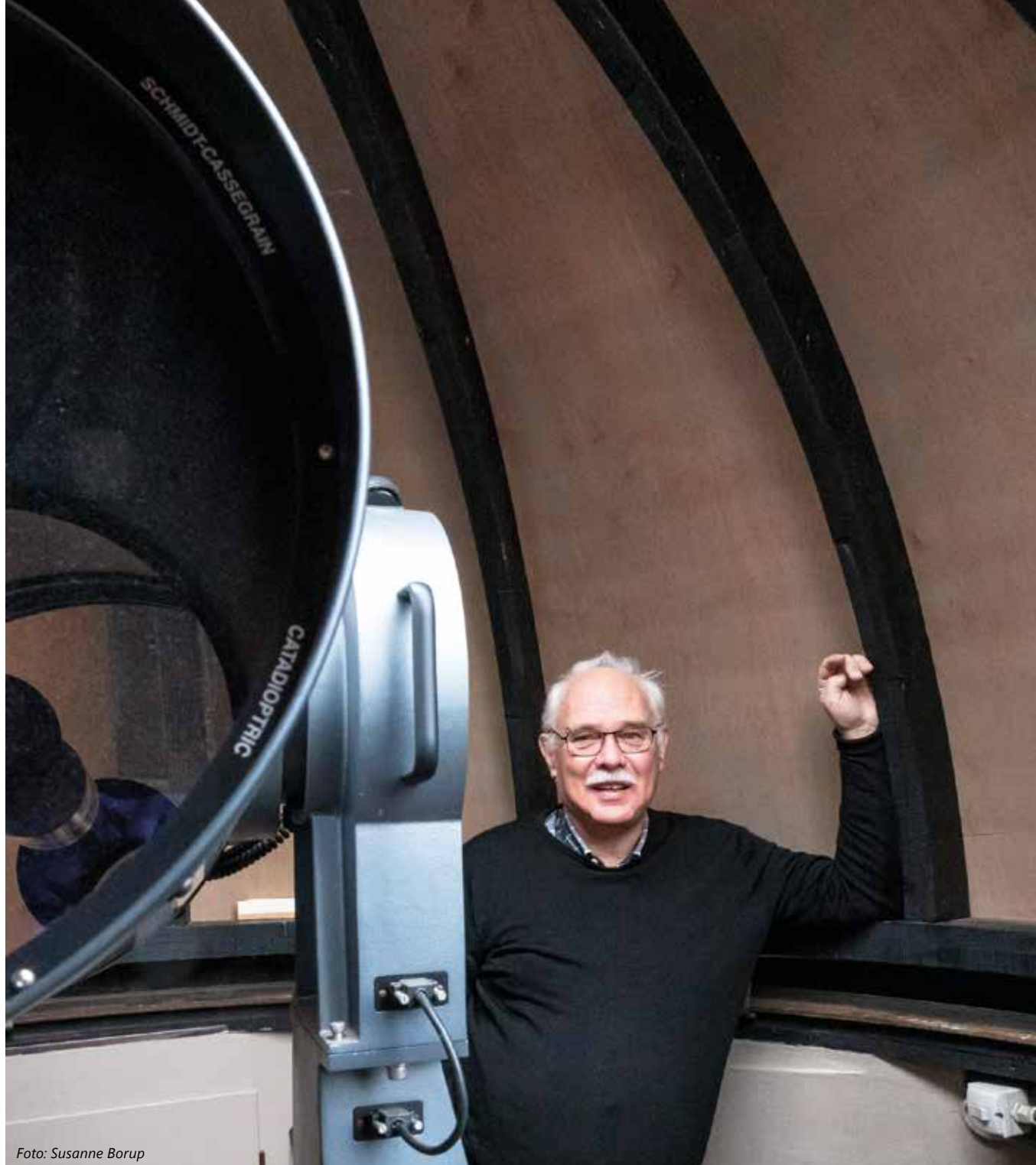
bor jo i byens midte, på eller omkring Hovedgaden, i forhaven, om man vil, og vælger, i tilfælde af en gåtur i naturen, som oftest at søge mod stranden og vandet, eller måske direkte ind i skoven, og kender derfor ikke så meget til baghaven, Lundene og Bakkerne. Men går man roligt og opmærksomt ad Lundenes mange små grusveje, der virker, som om de er anlagt efter, at husene er dukket op, så vil man opdage, at forskellen mellem dette område og resten af byen er bemærkelsesværdig. Det enorme landliggerområde langs kysten har i de seneste par årtier ændret karakter. Mange nye matrikelejere er kommet til, og nogle har revet de gamle huse ned og bygget nyt og moderne.

Desuden er en deprimerende stor mængde af matriklerne blevet hegnet ind af triste ”rocker”-indhegninger, der lukker grundene inde og eliminerer enhver form for indsyn. De enkelte matrikelejere viser klart, hvortil deres ejendomsret går.

I Lundene, hvor de mange malere og kulturradikale i gamle dage havde indrettet deres boliger, der boede man anderledes åbent og udresseret. Og det gør man stadig den dag i dag, hvilket gør det til en helt speciel oplevelse at vandre rundt derude blandt uindhegnede naturgrunde og gamle, smukke sommerhuse på vejene, der ofte bærer navne efter de mere kendte celebriteter, der boede der for mange år siden. Det er næsten som om tiden har stået stille.

På Margot Nyholms Vej, tæt op ad skoven, ligger et lille, ældre sommerhus med en rund kuppel på taget, og her er ikke meget ændret siden 1959, da astronomen Niels Palle Wieth-Knudsen, universitetsuddannet mag. scient. og senere doktor ved Lunds Universitet, købte grunden og designede et observatorium på 42 kvm, som samtidig kunne fungere som sommerhus, og som han fik lokale håndværkere til at opføre.

Han havde opgivet at ernære sig af astronomien, som han havde viet sit liv til, og i stedet underviste han på Polyteknisk Lærestalt og Officerskolen i København. Herved kunne han tjene til føden og købe naturgrunden, som han, foruden at bo i sammen med sin kone, viede til sin store interesse. Bortset fra at meget af det astronomiske isenkram er af nyere dato, så står det, som det gjorde i Wieth-Knudsens tid med 3 små værelser, køjesenge, ”Danmarks ældste og mindste køkkenalrum”, som stedets nuværende bestyrer, Michael Quaade, med et venligt smil kalder de omkring 15 kvm, der rummer såvel køkken som spisebord og 4 stole.

Vi får forevist husets herligheder, alle instrumenterne og får til sidst en tur op i selve observatorierummet, kuplen på husets tag. Michael trækker kuplens skydedør fra, så der åbnes ud til himmelhvelvet. Imponeerende, - selv om vi her midt på eftermiddagen mangler mørket og himmellegemernes synlighed.

Vi krabber langsomt ned igen ad den stejle trappe og får forevist det gamle mørkekammer, som i forbindelse



med digitaliseringen af teknikken, nu er blevet fyldt med ledninger til bl.a. observatoriets højt avancerede computer. Michael Quaade er yderst gavmild med fortællinger om observatoriet og den knarvorne Wieth-Knudsen og hans kone, Inger, der i 1999 videregav hele herligheden til Astronomisk Selskab, seks år efter at hendes mand var død som 84-årig. På én betingelse: Stedet skulle vedblive at være i astronomiens tjeneste. Det lovede formanden, Michael Quaade, og således blev det.

Vi slutter sightseeingen med en tur rundt på husets store naturgrund, hvor vores øjne falder over TV Lorrys røde sten, som TV-stationen for et par år siden lagde ud på ”de skønneste steder i vores område”, og Michael fortæller, at der også ligger en såkaldt ”geocache” på matriklen (interessert? Så kig på www.naturstyrelsen.dk/naturoplevelser/aktiviteter).

På dette tidspunkt foreslår Michaels kone, Rita, at vi forlægger residensen til nabosommerhuset, som Michael – meget praktisk – købte i 2002. Her bliver der gæstfrit serveret kaffe og søde sager, mens Michael fortæller videre om observatoriet, foreningen og astronomiens mange synlige og usynlige hemmeligheder, så hans tilhørere næsten bliver svimle. For den gren af Michaels astronomiuddannelse rummer elementer, som uddannet folk skal inhalere langsomt, hvis forståelsen skal følge med. Mellem to af himlens stjerner får vi lige skudt vores prosaiske spørgsmål ind:

Tibirke Træfældning & Hæveassistance

Jon Bjerre Eiby
71 18 40 10 - jonbjerreeiby@gmail.com

JT Træfældning

Gratis tilbud

4050 5240

www.jt-traefaelddning.dk
tilbud@jt-traefaelddning.dk

Fuldt forsikret

Medlem af Dansk Træplejeforening

Træfældning
Fældning fra toppen
Indtrækning
Beskæring
Opskæring
Stormfald
Flisning



1. Hvor kom du fra, inden Tisvilde fik glæde af dig?

"Jeg er københavner", bekender Michael til en indledning og indsnævrer sit udgangspunkt til Frederiksberg, hvorfra livet levedes tæt op ad Skt. Jørgens Sø med barndom, skolegang og senere uddannelse som cand. scient. i fysik på universitetet. Bifaget blev ikke i første

omgang matematik, som ellers var det mest almindelige, men derimod astronomi, og astrofysiker er således den korrekte betegnelse.

Valget af bifag blev selvfølgelig båret af den fascination af stjernehimlen, som indlejredes i Michael allerede fra barnsben, - og siden holdt vedlige. "Stjernehimlen var bare så meget mere spændende end kurser som "Tallene i algebraisk belysning", så astronomien vandt over matematikken" fortæller Michael. Astronomien kunne imidlertid ikke sikre et livsgrundlag alene, så han måtte supplere med et "almindeligt" arbejde, ligesom det var tilfældet for den gamle Wieth-Knudsen. Derfor søgte han og fik en stilling som lærer på Rødovre Gymnasium, - meget passende i kort afstand fra det hus, som Michael boede i med sin daværende kone. Afstandene ud i rummet, som Michael brugte en god del af sin ledige tid på at undersøge, var sværere at forkorte, men desto mere spændende og udfordrende at observere ved hjælp af kikkerter og andet teknisk udstyr, der optisk kunne trække rummets objekter tættere på det lille menneske på planeten Jorden.

2. Hvad bragte dig til Tisvilde?

Astronomisk Selskab, som Michael havde været medlem af længe, og som er en over 100 år gammel landsdækkende forening for alle grader af astronomi-





interesserede, udnævnte undervejs Michael til formand, og den 4. juli 1999 var det ham, der på vegne af Astronomisk Selskab fik overrakt nøglerne til observatoriet på Margot Nyholms Vej af Inger Wieth-Knudsen. Når man ser bort fra de familierelaterede badeture ved Tisvilde Strand og Stængehuse, så var observatoriet det, der var Michaels primære forbindelse til Tisvilde, og da observatoriet kom i Astronomisk Selskabs eje og blev åbnet for offentligheden én lørdag hver måned, blev besøgene i byen oftere forekommende.

Og da Michael så købte huset ved siden af observatoriet, blev han derfor "fuldtids landligger" på den ene matrikel og astronom på nabomatriklen på Margot Nyholms Vej.

3. Hvad bestiller du i Tisvilde?

Kort inden årtusindskiftet sluttede Michael lærergeringen ved Rødovre Gymnasium og blev i stedet ansat som computermand ved Tele Danmark (i dag TDC) og var med sine kompetencer med til at passe systemet, der fik mobiltelefonettet til at fungere, for "astronomer kan det dér med computere".

Det blev til 12 år i TDC og Ericsson, inden Michael blev fyret og fik et aktiveringsarbejde på Niels Bohr Institutet ved Københavns Universitet, hvor der bedrives astrofysisk forskning i såvel det synlige univers som "det usynlige". Her gik, og går stadig, Michaels tid med at være kommunikationsmedarbejder og tage imod besøgende på instituttet, ofte i form af skoleklasser. Ved siden af underviser han på Folkeuniversitetet, og en ugentlig arbejdsdag går med udregning og

nedskrivning af det astronomiske stof til universitetets årlige "Almanak", en lille fantastisk publikation, som har været udgivet i 388 år, siden 1634(!), og som, foruden at være en kalender, indeholder en mangfoldighed af spændende og nyttig viden.

Michael står endvidere som udgiver af Wieth-Knudsen Observatoriets månedlige mail, skriver til TisvildeNyt, holder foredrag på skoler, og nævner i flæng Gilleleje Sejlklub og Hemingway-Selskabet som et par andre steder, hvor han for nylig har "optrådt". En særlig plads har Bjørnehøjskolen, hvor Michael sammen med to af skolens naturfagslærere har projekter kørende med 8. klasserne, som bl.a. kan føre til, at elever herfra kan komme i praktik på Niels Bohr Institutet. Det ekstraordinære indhold har gjort disse timer svært populære og "Stjerne-Michael", som han kaldes af eleverne, til en populær ekstern underviser på skolen.

I det hele taget trækker den astronomiske interesse Michael rundt på en måde, så den pensionisttilværelse, som han med god ret kunne hengive sig til, ikke har mange chancer for at få tilført ham som medlem. Observatoriet i Tisvilde har nu i mange år haft åbent to gange hver måned, anden og sidste lørdag fra kl. 21 (og kan derudover mod betaling bestilles af grupper til særforevisninger), hvor Michael stiller sin viden og begejstring til publikums rådighed sammen med observatoriets stationære 40 cm kikkert, en solkikkert og radioteleskoper. Og desuden gæsteoptræder Michael gerne ved særlige arrangementer, hvor der er interesse, - hvad vi har oplevet flere gange her i byen!



Foto: Susanne Borup

For hvis interessen er til stede, så er Michael ”altid til tjeneste, - mød mig i mørket!”, som han udbryder med et spøgefuldt grin. Rita griner med, - det er nok ikke første gang, hun har hørt den lille elegante (pikante?) dobbeltydighed.

4. Hvad får du i øvrigt tiden til at gå med i Tisvilde?

Michael og Rita blev par den 28. september sidste år, hvor pandemi-kurven var på sit laveste og over 100 mennesker kunne samles uden restriktive forhindringer i Trekroner Kirke øst for Roskilde. De har begge mistet deres tidligere ægtefæller, og da de mødtes til et foredrag om klassisk musik, faldt de i snak, ”og vi har snakket sammen siden”, siger de som med én mund.

For nylig er Michael så flyttet fra sit faste ophold i huset på Margot Nyholms Vej til Ritas hus i Roskilde, hvilket foruden samværet de to imellem giver mulighed for at betragte stjernehimlen ved Roskilde Fjord, hvor der er steder med netop det tætte mørke, der gør stjernehimlen bedre og smukkere at observere. Ligesom på Margot Nyholms Vej.

På tale om at observere, så husker Michael også at fortælle, at han fem gange har rejst ud i verden for at observere solformørkelser. Første gang var i 1999, hvor han rejste til Ungarn og kunne betragte det sjældne fænomen sammen med mange andre astronomi-”nørder”, - et udtryk som i øvrigt har fået en helt forkert klang, for uden allehånde ”nørder”, så ville verden være et betydeligt kedeligere sted for alle os andre!

Kun én gang ud af de fem, han har rejst ud i verden (Ungarn, Tyrkiet, Kina, USA, Chile!!) efter en solformørkelse, er oplevelsen blevet forhindret af overskyet vejr, der jo gør observationer af formørkelser temmelig grå og kedelige. Og formørkelser er toppen af alle observationer for den astronomi-interesserede, både de mere almindelige måneformørkelser og de sjældne solformørkelser (den næste i Danmark er i 2142, så man forstår rejserne ud i verden!).

Astronomien giver således Michael rigeligt at tage sig til, så når han har fri i Tisvilde, så er der ikke plads til så meget andet end at nyde livet og naturen, – og så

Salon Tisvilde
 Solvej 2 • Tisvildeleje • Tlf. 48702141

 **MASON PEARSON**
 London England

 **ORIFLORA**

balance me.
 blended with pure essential oils



BRILLER • SOLBRILLER • KONTAKTLINSER

THIELE
 v/OPTIKER CHRISTIAN SCHÖNBECK

HELINGE
 ØSTERGADE 27 TELEFON 48 79 83 14
 E-MAIL: HELINGE@THIELE.DK



lige skrive til TisvildeNyt, og være på pletten med sine kikkerter, hvis et arrangement i byen har brug for hans spændende viden om rummeligheden.

5. Hvad synes du, er det bedste ved Tisvilde?

Et kort øjeblik af eftertanke, så smiler Michael: "Det bedste er da at kunne sidde her og nyde livets dejligheder. Alt efter vejret, så kan det foregå inde, i haven eller på den overdækkede terrasse... det er da skønt, stilheden, fuglene og råvildtet. Og så oveni på et sted, hvor man kan gøre lidt gavn."

En eftertænksom pause lægger sig over selskabet, mens vi kigger ud af de store sydvendte vinduer, og man kan kun give Michael ret. Stedet her i Lundene, i Tisvildes baghave, tæt op ad skoven, ligger ikke langt fra turistmylderet i selve Tisvilde og på Lejet, men "der er ligeså stille, som der er mørkt." Man må give Michael ret, man føler sig laaangt væk fra larm og gøgl og trafik og turister, og selv om det er januar nu, og der kommer mere lys i husene om sommeren, så er der fred og ro alligevel. Og så er det jo ikke længere væk, end at man lige kan smutte om et par hjørner og gå ned og bade eller handle. "Men som regel, når jeg ikke arbejder, så er det livgivende bare at være her midt i naturen". Og Rita tillægger, at Michael har et lille "ritual" til at forhøje nydelsen, når han kommer tilbage fra observatoriet, og han smiler lunt: "Jah, min POW (Post Observation Whisky), den er god at sidde med, mens man nyder udsigten og livet."

6. Hvad synes du, er det værste ved Tisvilde?

Dette spørgsmål giver ofte plads til en stunds tavshed, og det er ligeså denne gang. Michael kigger op og siger, at "ja, det har jeg jo siddet og tænkt lidt over, da jeg læste det." Og bliver tavs igen, men "hvis jeg skal nævne noget, så er det, at jeg bliver ked af at opleve, at der bruges mere og mere lys, også her i Tisvilde. Jeg har f.eks. hørt, at man vil sætte store lysstandere op ved Godhavn Station, så der kan spilles tennis efter mørkets frembrud. Og bl.a. omkring julen er der alt for meget oplysning af gader og veje. Fra min astronomiske synsvinkel betyder det jo, at himlen "forsvinder",

altså at himmellegemerne bliver sværere at se og observere. Derudover forringer det leveomstændighederne for vores dyr og fugle, hvis livsrytmer forstyrres i alvorlig grad. Man taler om lysforurening som miljøforstyrrende og -ødelæggende faktor, - og det beklager astronomen!"

7. Hvad er dit største ønske for Tisvilde?

"Jeg håber for Tisvilde – og for os her i huset – at Tisvilde bliver ved at være "ude på landet"! I det store overskud af fritid og økonomisk velstand, som vi har i denne tid, så er der mange, der vil ud og opleve den frie natur. Men den frie natur bliver jo mindre fri, når for mange vil ud og opleve den på samme sted og på samme tid. Det er blevet et problem i Tisvilde de senere år, men høres fra mange sider rundt om i verden, både fra storbyer, som ikke kan rumme de mange mennesker og fra seværdigheder, som bliver slidt af den oplevelses-turisme, som man endnu ikke har fundet ud af at sætte grænser for. Man må indføre rationering! Men hvordan? Og for hvem? "Bare de andre ikke var her," kan man høre folk sige, - men hvem skal trække sig?"

Snakken går hen over bordet, og det er svært at se, hvem der "interviewer" hvem efterhånden. Men det er spændende ting, der tales om, så tiden løber bare, mens der samtales på kryds og tværs. Uden for det svært hyggelige lille hus har mørket sænket sig, - og her er virkelig mørkt. Ingen lygtepæle, ingen biltrafik og ingen dinglende lyskæder! Klokkerne har for længst passeret almindelig middagsmads-tid, og det er på tide at takke for os, og for den spændende eftermiddag, hvor vi kommer afsted med fotos, historier og små hæfter og bøger om stjernehimlen, som vores vært har medvirket til at forfatte. "Jeg er jo bare en universitetsuddannet amatør-astronom", siger han beskedent, men tænk hvad hans viden om dette specielle område, parret med hans evne og begejstring for at dele det med andre, har foræret til dem, der tager sig tid til at lytte!

SB + EB

Annisette Wellness v/Sygeplejerske Pernille Kromann

- ❖ Fodpleje
- ❖ Massage
- ❖ Zoneterapi

Behandling i klinik,
på plejecenter
og i eget hjem.



Tlf: 20847672 – www.annissetwellness.dk

Skovfogedvej 4, 3200 Helsingør

GLASPUSTERI

Arresø Glashytte
Nyvej 18
DK 3220 Tisvildeleje
Tlf. 48 70 83 40
Galleri og værksted
Lørdag og Søndag 11-16



TISVILDELEJE



Naturrum Tisvildeleje

Foto: CR3DK

Naturrummet i Tisvildeleje kan bruges af alle!

Skal du holde skoleudflugt, privatbegivenhed, firmaarrangement, eller måske noget helt fjerde? Så book Naturrum Tisvildeleje, der ligger tæt på skov og strand. Der er faciliteter til enhver anledning, som bare venter på at blive benyttet.

Ved Tisvildeleje strand, lige hvor den store parkeringsplads slutter og træerne begynder, ligger Naturrummet. Faciliteter, der udgør en unik mulighed for at kombinere arrangementer med den skønne nordsjællandske natur – og så er det for alle!

En naturperle med mange muligheder

”Naturrum Tisvildeleje er et unikt samlingssted, der samler udendørsaktiviteter i alle afskygninger under et åbent tag – kun et stenkast fra vandet,” lyder det på Naturrummets hjemmeside.

Faciliteterne er skabt i samarbejde mellem Erhvervsforeningen for Tisvilde og Omegn, Gribskov Kommune og Naturstyrelsen Nordsjælland; med støtte fra flere fonde. Formålet er at skabe en ramme om et unikt motions- og mødested for en bred gruppe af brugere ved Tisvildeleje strand og Tisvilde Hegn.

Med en placering netop ved både skov og strand er mulighederne uendelige, og lokalerne kan benyttes lige meget formålet. Naturrummet er allerede udgangspunkt for aktiviteter som kajak, orienteringsløb, MTB og meget andet, men er du privatperson eller erhverv og har brug for lokaler i skønne omgivelser, kan du sagtens leje lokaler til lige netop dit arrangement.



Foto: CR3DK

Faciliteter

I Naturrummet er der toiletter, WIFI og gårdområde, og så er det udgjort af to opholdslokaler: Havrummet og Skolerummet.

I Havrummet er der bl.a. køkkenfaciliteter og masser af siddeplads, og dette lokale kan lejes på timebasis eller pr. døgn. Skolerummet kan benyttes gratis, hvis I kommer som institution, og lokalet indeholder endda diverse rekvisitter, såsom fiskenet, vandkikkerter og kompasser til udforskning af skov og strand.

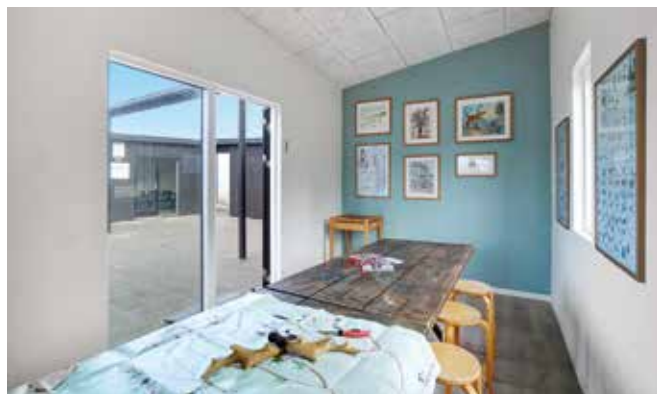
Læs mere på hjemmesiden www.naturrumtisvildeleje.dk, hvor du kan reservere lokaler, finde inspiration til undervisning, retningslinjer og alt andet nødvendig information. Vi glæder os til at byde dig velkommen i Naturrum Tisvildeleje!

Bestyrelsen, Naturrum Tisvildeleje



Foto: CR3DK

TBE-vaccination i Naturrummet

Lørdag 5. marts kl. 12-16

Søndag 3. april kl. 12-16

Lørdag 7. maj kl. 12-16

Søndag 5. juni kl. 12-16

Vi forventer at vaccinere hos Naturrummet ca. 1 gang om måneden året rundt mod betaling. Kommende datoer for vores besøg vil løbende blive lagt ind i Naturrummets kalender.

Ifølge Statens Serum Institut er der fortsat høj forekomst af TBE-virus hos skovflåter i Tisvilde Hegn. Der er desuden påvist TBE-virus i store dele af resten af Danmark, samt de fleste lande i Centraleuropa. TBE kan ikke behandles, men kan forebygges ved vaccination.

1. og 2. TBE-vaccine skal gives med interval på 1-3 mdr. og beskytter i et år.

3. vaccine kan gives 5-12 måneder efter nr. 2 og beskytter i tre år.

4. vaccine kan gives 3 år efter nr. 3. Den beskytter i 5 år, hvis du er under 60, og tre år, hvis du er over 60.

OBS: Det er også muligt at bestille andre vacciner hos os, som fx stivkrampevaccine og rejsevacciner. Kontakt os, hvis du ønsker at bestille vacciner til fx en rejse, så tager vi dem med til dig.

Dansk Sundhedsteam

KILDEGAARD
— TISVILDELEJE —

Hjemlig hygge og
afslappet atmosfære

**SELSKABER
KURSUS
BADEPENSIONAT
WEEKENDOPHOLD**

Vi glæder os til at se jer
Katrine & Thomas



Kildegaardsvej 5 - 3220 Tisvildeleje
+45 48 70 71 53
kildegaard-tisvildeleje.dk



Bremerholms Kær

Bremerholms Kær og Hjortedam Tekst og fotos: Søren Thilst Grande

”Nu skal vi ud og se på damer”. Nåh, nej snuse os frem til nogle damme. Dejlige damme, som dufter af blomster, indbydende fugtige dyner og tagrør som engle, der gør os lidt ør!

Vores skov har ikke så mange vådområder, hvilket skyldes, at efter 1864, hvor vi mistede omkring en fjerdedel af vores areal til tysken, fik Enrico Dalgas – stifteren af Det danske Hedeselskab – travlt med at omdanne marginaljorde, dvs. hede- og vådområder, til ny landbrugsjord som erstatning for det tyskerobrede under mottoet: ”Hvad udad tabes, skal indad vindes”. Dette gigantiske projekt omdannede det dengang varierede danske landskab i voldsom grad. Heden forsvandt, og rigtig mange vådområder blev drænet til ukendelighed. Det gjaldt også vores nordsjællandske selv om sandflugten i årene 1500-1700 også havde gjort sit til at mindske eller eliminere mange af vores skovs søer og moser.

Bremerholms Kær endnu engang

Vi var der i november, og det gik lidt vel stærkt. For kæret, som tidligere var en kreaturvandingsø for de lokale Tisvildebønder, har været betydeligt større. Den var i 1940’erne som mose ved at forsvinde i formuldring og trævækst. Man gravede den ud, så den blev ca. dobbelt så stor med en lille ø i midten – præcis på samme måde som man har gjort i Horsekæret i den vestlige del (det jeg tillader mig at kalde ”Ny Horsekær”).

Et andet kreaturvandingssted, som i dag er udtørret, er Toelts Gadekær, beliggende i den sydvestlige del af skoven, hvor Torup- og Asserbobøndernes kær havde glæde af denne lille sø. Asserbo og Torup landsby var de første som blev ofre for sandflugten og blev fordrevet fra deres jordlodder. Torup tilsandede landsby er siden blevet lokaliseret og udgravet. Ved Toelts Gadekær ligger en masse grøfter, som har tørlagt området, men der er stadig fladt og fugtigt. Man kan opsøge det gamle vådområde ved at gå fra Horsekæret ad Fynbolinien mod Vandkalven tæt på Asserbo Ruin (som også var begravet i sand men blev udgravet i midten af 1800-tallet på foranledning af kong Frederik 7tal). Dette vådområde for enden af Fynbolinien har nu en fin shelterplads, men i vores kåde og altudfordrende ungdom kaldte vi smatområdet for ”Tyrens Røvhul”. Den tager vi en anden gang.

Hjortedam

For at finde Hjortedam, som også engang har været en pæn stor sø, skal vi en tur rundt om Bremerholms Kær. Den bedste oplevelse får man ved at gå mod uret – det er lidt svært gennemtrængeligt, men der er en lille sti eller måske en dyrevæksel. På den anden side af kæret og den midtliggende ø i kæret, kan man øjne en lille høj – måske en gravhøj? Den er ikke navngivet, og højen er ikke markeret på turistkortet, så vi kan jo kalde den for ”fake-højen” – altså snyd. Men hvad er det da? Ja, min teori lyder:



"Fake-højen"

Da man udgravede kæret for at gøre det større og anlagde en ø midt i vandet, fik man en masse bundjord fra søen. Den overskudsjord lagde man så dekorativt ovre på den anden side af kæret. En smuk løsning!

Går vi op på højen, kan vi se ned til sivlavningen, hvor vådområdet Hjortedam befinder sig. Her hersker en helt usædvanlig fin stemning, hvor roen kan falde over en, fordi den ligger isoleret på samme måde som den "tilsandede landsby", Torup. Man kan evt. gå højre om Hjortedam, men nemt er det ikke. Venstre om er endnu sværere. Dammen er ikke en branddam, da det forholdsvis store sandlejrede areal efter sandflugten har ændret søen til en lavbundet sump. Men et, måske to, kildevæld forhindrer total udtørring.

I 1970'erne ryddede man de fugtigste ca. 2 hektar og udlagde til lysåben slette med to åbne vandspejl størst mod øst og et lidt mindre mod vest. Dunhammer, Forglemmigejer og gul iris trives der i selskab med ca. 100 blomster-, 20 siv- og 5 pilearter.

Der færdes en del rådyr og kronvildt, som skal ha' deres revir for sig selv, så der er sikkert en hel del skovflåter, man kan risikere at tage med sig hjem.

I stedet for at gå rundt om dammen, kan man med fordel gå i retning mod havet (nordvest?) og så finde de såkaldte Djævlbakker, som går parallelt med stranden og den gamle oldtidskystskrænt før Kystvagtstien med de mange trapper.

Går man i stedet mod sydvest på den anden side af Hjortedam, kan man finde en sti, der fører op mod Sortehøje og Louisehøj, hvor en anden brandlinje, Nordhuslinien, fører forbi Harehøj med den flotte udsigt ud over Hestesletten og havet.

Så har jeg igen forskrevet mig pga. ivrig udbredning og fordybelse, og der er ikke mere plads. Jeg skylder jer afslutningen på den fatale rideudflugt med blodtud i bunden af Horsebakken tæt på Horsekæret. Det er rart at have noget til gode – "bare det ikke er øretæver", som min salige svigermor altid sagde det. Jeg takker af for denne gang og ønsker jer en god udflugt.

At gå på opdagelse og kigge efter branddam-skiltene langs grusvejene – OG så finde dammene, der gemmer sig i krattet lidt væk fra grusvejene – Det er anbefalelsesværdigt og naturberigende... Det gælder om at være openminded, som det hedder på moderne dansk.



Hjortedam

Advanced Bodywork for Chronic Pain
& Improved Mobility

**MYOFASCIAL
BEHANDLING**
sikker - erfaren - effektiv

Sarah Reynolds

tel/sms **30 96 00 33**
www.SarahReynolds.dk
Helsingør/Mobil CVR 42250406

 DAKOBE
RAB

 FASCIAL FITNESS
 
 NIM
NORDIC
INTEGRATIVE
MEDICINE
 
 MobilePay



Henriette på tur med Zinney

Kvinderne i Tisvilde

Jeg er født med en stor trang til at bidrage til det samfund, jeg er en del af – fra at samle affald op på mine ture med hunden, skabe nye netværk til at skrive selvhjælpsbøger.

1. oktober sidste år fandt jeg på dba et midlertidigt og skønt hjem i Tisvilde. Allerede første uge lærte jeg, at når man går med sin hund på hovedgaden en tirsdag formiddag om efteråret, så ved alle, at man hører til, og de hilser pænt på en. Dejlig modtagelse.

Mine forsøg på at falde til og finde nye netværk blev noget stækket af Corona – både restriktioner og da jeg selv blev indhentet af Delta. Ikke desto mindre har jeg hurtigt fået nye skønne relationer.

Jeg er født og opvokset i Virum, men mine bedsteforældre havde sommerhus på Julsgårdsvej, og to kusiner og en fætter er vokset op her i byen, så jeg følte en vis tilknytning.

I Virum er der ”Virumpigerne” med næsten 4000 medlemmer, som hjælper hinanden med alt muligt mellem himmel og jord fra, hvor det er godt at spise i Rom, hvor man skal bo i Kroatien, hundepasning, give ting væk og søge om andre ting, gratis kurser, gode håndværkere, gåture, gode fysioterapeuter til hvor man finder nylagte æg eller frisk honning. Alt i gruppen er gratis.

Så for at finde den samme slags netværk søgte jeg ind i flere Tisvilde-facebookgrupper.

”Kvinderne i Tisvilde” blev til, fordi jeg i disse store Tisvildegrupper fandt tonen for grov. Især under kommunevalgekampen – meget lidt selvcensur.

”Kvinderne i Tisvilde” er baseret på stort set samme præmisser som ”Virumpigerne”. Det viste sig at der var et behov, for vi er hurtigt blevet tæt på 400 medlemmer, og gruppen fungerer allerede efter hensigten: God stemning og hjælp til alt muligt.

Nogle få mænd har søgt om optagelse – de bliver venligt, men bestemt, afvist.

Jeg er blevet godt og grundigt forelsket i Tisvilde, menneskene, naturen og ønsker at blive en del af bybilledet og slå mig ned permanent med min keramik og mit forfatterskab og leder derfor efter et permanent sted til mig og min lille gamle Shih Tzu.

Henriette Eiby Christensen

nærreVision

GODKENDT REVISIONSVIRKSOMHED REGISTREREDE REVISORER

Revision og udarbejdelse af årsrapporter
Stiftelse af selskaber og omdannelser
Rådgivning om generationskifter m.m.
Skattemæssig og økonomisk rådgivning
Bogføring og regnskaber

Jørgen Krøyer	Hillerød:	Frederiksværk:
Registreret revisor	Rønnevangsalle 6	Nørregade 1, 1. th.
www.naerrevision.dk	3400 Hillerød	3300 Frederiksværk
	tlf. 4822 1210	tlf. 4777 1210

Her er gruppereglerne for "Kvinderne i Tisvilde"

Gruppe for kvinder med tilknytning til Tisvilde

Nyt lokalt netværk for formidling af viden om aktiviteter m.v. i området.

Den gode tone

Frem for alt: forståelse og rummelighed for hinanden. Debat og sure opstød henvises til andre grupper.

Tænk før du deler

Ingen stødende anslag eller opslag :)

Salg og køb er ikke tilladt

Men I må rigtig gerne give ting væk og høre, om nogen har noget, I mangler :)

Ingen annoncering eller reklame

Du må gerne dele gode budskaber om tilbud eller steder, du mener andre kan nyde godt af. MEN... du må ikke lave opslag om din egen virksomhed. Og så kan du sørge for at smide et ord med på vejen, når du deler et opslag, så man ikke er i tvivl om, hvorfor du deler det. Gentagne opslag om samme virksomhed kan opfattes som en reklame for en god ven eller familie. Vurder selv hvordan det læses af gruppen. Hvis admin vurderer, at opslaget ikke giver mening for gruppen, kan det blive slettet uden varsel

Sort arbejde er ikke tilladt!

Opslag om formidling af arbejde er tilladt, forudsat der er tale om et stykke hvidt arbejde. Den klarer I selv med SKAT. anbefaling og eftersøgning af fx håndværkere er selvfølgelig tilladt.

Ingen videresalg af gaver!

Har du modtaget noget fra en anden gavmild Tisvildekvinde, er det ikke tilladt at videresælge det. Giv det i stedet væk her i gruppen – tilbage i rotation :) Brud på denne regel kan føre til eksklusion.

Slet gamle opslag

Når et opslag ikke længere er relevant, så prøv at huske at få det slettet :)

Zoneterapi FDZ
Massage
Mentaltræning
Foredrag om tankens kraft



Rikke Njust
Hovedgaden 18b 3220 Tisvildeleje
Ring 61789092 rnjust27@gmail.com





Mere end 35 års erfaring med

- Arv
- Testamente
- Fremtidsfuldmagt
- Ægtepagt
- Bolighandel

Ring hvis du har brug for hjælp på 48 30 31 00.
Vi ser frem til at høre fra dig.

Alfavej 4C, 3250 Gilleleje

MUFF
ADVOKATER

muffadvokater.dk

Telefon: 48 30 31 00

mail@muffadvokater.dk

LANDBOTIKKEN – stedet hvor landboerne handler



Spar 10%
På dit næste køb, ved aflevering af denne annonce
Gælder i maj og juni 2021



LandBOTikken

NAG LandBOTikken tilbyder:

- Alt til dyr – store og små
- Hunde- og kattefoder samt tilbehør
- Høsteartikler
- Løgetøj
- Plænegræs, havegødning og haveredskaber
- Vildtfuglefre
- Træpiller, briketter, fyringsolie og dieselolie

Kig forbi – vi har mere, end du tror!

NAG LandBOTikken
Vestergade 12 • 3200 Halsinge
Tlf. 48 79 50 00 • www.nag.dk

NAG Borup
Borupvej 65 • 3320 Skævinge
Tlf. 48 28 90 58



Trappe til førstesalen

Det Nostalgiske Hjørne

Foros: Anita Olsen

Kære alle sammen. Velkommen i året med hele 3 totaler! Ret hyggeligt; men når dette blad rammer Jeres postkasse, er der allerede gået de første 2 måneder, og dagen er taget til med næsten 4 timer! Og havefolket – det “klør” nok allerede i fingrene efter at komme igang derude. For vores vedkommende, i den nederste del af Lejet, skal der dog gå en stund endnu, inden vi giver os i lag med det derude.

Men jeg håber, at I har sat pris på det dejlige, smukke vintervejr, vi har haft! Stormene, okay, weekenden 29/30 januar var måske lige i overkanten af nydelse, men det gav et fantastisk skue ud over havet.

Gudskelov skete der jo ikke megen skade på noget, og alle havde fået trukket deres både højt nok op – så det ihvertfald ud til! Og vores 4 år gamle mole stod for presset, og selvom man til tider ikke kunne se den for de høje søer, stod den sin prøve – skal bare her bagefter “ses efter i sømmene”, om nogle af de 5-6 tons store sten har skubbet sig lidt. Men godt at vi har den, for den har sin mission – nemlig at “bryde bølgerne”, så de taber noget af kraften, inden de rammer stranden. For erhvervsfiskerne her hed molen slet og ret “bryderen”!

Så håber jeg også, at I har nydt det smukke vinterlys og de fantastiske stjernehimler, som jo er ligeså betagende på denne årstid, som om sommeren.



Haven set fra førstesalen

Nå, men I skal have sidste del af den hyggelige historie om Pension Julsgaard... nr. 1 på vejen af samme navn:

Det var mest jyske piger, der blev ansat, og flere kom igen år efter år og bragte kusiner og veninder med. Nete syntes åbenbart, at der var mest “hold” i de jyske!

Kogekonen gennem flere år hed frk. Christensen. Hun var sønderjyde men havde lejlighed i København, hvor Nete også senere besøgte hende.

Når sæsonen var forbi – den startede omkring Pinse eller Kristi Himmelfartsdag (i hvert fald senest 1. juni) og varede til september – hjalp alle, der havde mulighed for det, hinanden med at gøre hovedrent, hvorefter Nete og Mogens gav alle en tur til København med spisning og biograftur.

Nogle år lejede de i juletiden værelser ud til Jette og Louis Slepner, Tisvilde Kro (vi er jo stadig mange, der kan huske deres smukke sted, nu ombygget til ejerlejligheder og stadig pænt vedligeholdt, beliggende i svinget til venstre, inden man kører op ad Poulstrupbakken. Et fantastisk sted, som jeg har fortalt om i et par foregående TisvildeNyt-er).

Andre år skulle håndværkere rumstere i det gamle pensionat, for hvis ikke man løbende vedligeholder og fornyr sig, kommer det hurtigt til at se lidt kedeligt ud.

Else Marie Sørensen, der senere blev gift med en af de lokale flotte malersvende (nemlig Gunnar Sørensen) og en polsk veninde, Rona, havde stået og set på Julsgaard og sagt: “at de skulle i hvert fald ikke ind at arbejde på den der polske kaserne” – men de faldt nu godt nok til alligevel!

Som sagt: Der var meget at passe. Og Nete vaskede også pigernes tøj. Om formiddagen havde de store hvide forklæder på og om eftermiddagen serveringsforklæder, også hvide som skulle stives! Det var gerne på Netes `friday` om torsdagen, hun klarede det, indtil telefonen kimedede, eller der var noget andet, der skulle ordnes her og nu.



Julsgaard med annekset i forgrunden



Værelse i annekset

Der var 14 værelser, plus 7 i annekset længere nede ad vejen, med i alt 50 faste sengepladser foruden `de løse` som blev redt op til børn osv.

Der var ikke mange enkeltværelser, for de gav ikke så meget! Selv sov de på bedste beskub. Mogens sov f.eks i køkkenet i annekset – der blev jo ikke lavet mad om sommeren. Om vinteren boede de selv i annekset. `Det er de sidste værelser, der giver overskudet`, sagde Mogens!

`Nøddebo` på Julsgårdsvej 9 (hvor jeg havde den store glæde at besøge Nete flere gange, og hvor hun gav os denne herlige livshistorie) blev købt i 1956, da lillebror Julius `bankede på`.

I 1967 blev Mogens syg, nedbrudt i knæ og ben, og `Pension Julsgaard` blev solgt og blev til `Kaj Bundvad-skolen`. `Du skal ikke slide dig selv op som min moder`, sagde Mogens. `Nu skal vi have nogle gode år sammen!` – og det fik de! Mogens døde i 1979, men Nete havde vi, som skrevet, glæde af mange år derefter.

Mogens var i en årrække formand for `Tisvildeleje Lysforening`. Han kom ind 20. november 1953, men det er en helt anden historie, som jeg egentlig godt kunne have lyst til at `få frem i lyset igen`!

I marts-april 2011 havde Eskild Borup og Søren Carlsen et fint stykke i bladet om `Højskolen`, og i 2017 havde vi på vores `Lokale Hyggeaften` i Idrætshuset fortællingen om ikke bare Julsgaard men også om de andre fine og hyggelige pensionater i vores skønne område. Og i den anledning fik jeg lov til at gå indenfor på Højskolen og fotografere løs, så jeg `fyrrer` på disse sider et par billeder af omkring dette dejlige sted.

I øvrigt sender DR jo nu igen nye afsnit af succesen `Badhotellet`, som i den grad fletter historien sammen. Sjovt nok blev de første afsnit `haglet ned` af anmelderne, men da det meste af Danmark vendte tommelfingeren opad, hørte man ikke så meget mere – tjaja, der kan man se!

Hav det nu godt, allesammen, til vi `læses ved` igen – og coronaen taler vi ikke mere om, vel?

De bedste tanker fra Anita Olsen



**Tisvilde
Byggeservice**

www.tisvilde-byggeservice.dk

Alt Tømmer- og Snedkerarbejde udføres

Martin Lindquist Sørensen
Tlf: 5211 3211 / info@tisvilde-byggeservice.dk

Kun faglært arbejdskraft

Godt byggeri omfattet af:



Folkehåndler af:



Derfor skal du vælge danbolig Tisvildeleje.

Vi sælger flest boliger i 3220 Tisvildeleje.



Antal solgte boliger i 3220 Tisvildeleje de seneste 12 måneder

* Kilde: boligsiden.dk pr. 05.02.2021

Kundeanbefaling.

9,8 ud af 10*



28 besvarelser

Boligsiden.dk

* Kilde: boligsiden.dk pr. 05.02.2021

Vi er lokale og erfarne, og går gerne den ekstra mil for dine behov.

- Vi bor alle i lokalområdet og kender derfor Tisvildeleje bedre end de fleste andre mæglere.
- Vi er tilgængelige og strækker os langt for vores kunder.
- Vi er altid til at træffe på tlf. 48 70 10 45 og har åbent alle ugens dage.

Find ud af, hvad din bolig er værd med danbolig Tisvildeleje.

Besøg os på danbolig.dk eller kontakt danbolig Tisvildeleje på tlf. 48 70 10 45 og få en gratis og uforpligtende salgsvurdering.

danbolig.dk

danbolig Tisvildeleje
Tennisvej 2
3220 Tisvildeleje
Tlf. 48 70 10 45

danbolig

SAMARBEJDER MED NORDEA