

Tisvildenyt

maj-juni 2020

årgang 28 nr. 3 Løssalg kr. 20



LANDBOTIKKEN – stedet hvor landboerne handler



NAG

LandBOTikken

NAG LandBOTikken tilbyder:

- Alt til dyr – store og små
- Hunde- og kattefoder samt tilbehør
- Hesteartikler
- Legetøj
- Plænegræs, havegødning og haveredskaber
- Vildtfuglefrø
- Træpilller, briketter, fyringsolie og dieselolie

Kig forbi – vi har mere, end du tror!

NAG LandBOTikken

Vestergade 12 • 3200 Helsingø
Tlf. 48 79 50 00 • www.nag.dk

NAG Borup

Borupvej 65 • 3320 Skævinge
Tlf. 48 28 90 58

Stubfræsning

- Er du træt af Stubben **Gratis tilbud**
I din plæne.
- Skal du have plantet **4050 5240**
hvor træet stod.
- Fræsning af hække og
Stubbe.



nærreVision

GODKENDT REVISIONSVIRKSOMHED REGISTREREDE REVISORER

Revision og udarbejdelse af årsrapporter
Stiftelse af selskaber og omdannelser
Rådgivning om generationsskifter m.m.
Skattemæssig og økonomisk rådgivning
Bogføring og regnskaber

Jørgen Krøyer
Registreret revisor
www.naerrevision.dk

Hillerød:
Rønnevangsalle 6
3400 Hillerød
tlf. 4822 1210

Frederiksværk:
Nørregade 1, 1. th.
3300 Frederiksværk
tlf. 4777 1210

Bruger du dit fritidshus nok?

Få et **gratis** Salgstjek
- så ved du hvad dit fritidshus er værd

Tlf: 48 70 84 12



Tisvildeleje

Hovedgaden 46 • 3320 Tisvildeleje • e-mail: 330@edc.dk

KØD

snedkeren

Pøsemagerivarer er fremstillet
med kærlig hånd, i eget pøsemageri
Dansk kød * Dyrevelfærd * Kød kvalitet

Torsdag 10-17:30 * Fredag 9-17:30 * Lørdag 9-14



KØD
snedkeren

Farvergårdsvej 14 • Ørby • 3210 Vejby • 48718785
butik@koedsnedkeren.dk • www.koedsnedkeren.dk

Tisvilde Tæk



Stråtag med  garanti

Medlem af
Dansk Tækkemandslaug

Claus Alstrup
TisvildeTæk.dk • Tlf. 21703396

VI STÅR SAMMEN – HVER FOR SIG ...

I og for sig et selvmodsigende udsagn, for hvordan kan vi stå sammen, når vi ikke er sammen??

Det er et udtryk skabt af corona krisen – for vi er nødt til at være hver for sig for at stå sammen om at bekæmpe corona. Det har været, og er stadig, en meget besynderlig tid for alle. I disse dage er samfundet så småt ved at lukke op igen, og alle venter med spænding på, hvordan det skal forløbe – har regeringen mon truffet det rette valg? Vil vi kunne holde smitten på det niveau, der nødvendigt, for at sygehusvæsnet kan følge med?

På landsplan er daginstitutioner og skoler ved at gøre klar til at modtage børn. Det er en kæmpe udfordring for personalet at skulle modtage børn under de regler og foranstaltninger, der er sat op på grund af corona – jeg synes at de fortjener en kæmpe hånd!! Og håber at det lykkes at skabe en nogenlunde tryk hverdag for børnene i disse usædvanlige tider.

På det private plan gik jeg, lige inden krisen brød ud, og glædede mig til afholde to ugers restferie i marts måned – for pokker, det skulle blive dejligt. Al den frihed og alle de ting jeg kunne gøre – besøge venner og gå ud at spise, invitere folk, sove længe og bare nyde at der ikke var noget, jeg absolut skulle gøre. Det ville blive fantastisk.

Men virkeligheden blev en helt anden: Danmark lukkede ned, og frihedsfølelsen blev erstattet af en følelse af at afsone en fængselsdom med fodlænke. Det kom som en overraskelse, hvor hurtigt jeg begyndte at føle mig 'ensom' og så andre mennesker som en potentiel smitterisiko. Skræmmende.

Jeg blev lidt reddet af, at to af vores børn blev sendt hjem fra job for at arbejde hjemmefra. Udsigten til at skulle sidde på Nørrebro i en lejlighed fik min søn og

hans kæreste til at pakke bilen og flytte til Tisvilde, hvor de indtog annekset og indrettede det til hjemmekontor.

Det var en kæmpe lettelse igen at have folk omkring sig – selvom det var på afstand, og tingene jo ikke er, som de plejer: Selvom det er familie, tager vi vores forholdsregler: Der sprittes af, der er sat navne på glassene, så vi ikke kommer til at drikke af det samme og i den dur

Og så er der vejret. Det har medført, at vi opholder os rigtig meget uendørs, hvor det er lettere at holde afstand til hinanden. Det reddede i den grad min følelse af at holde ferie, selvom den var begrænset til haven, som naturligvis også har fået en omgang, når der nu har været flere hænder til rådighed. For ligesom de fleste andre kastede vi os over have arbejdet og jublede, da genbrugsstationen lukkede op igen, så vi kunne komme af med alt vores haveaffald. Der gik dog et par uger, før køen var reduceret til en størrelse, hvor vi magtede at deltage.

Det bliver en anderledes sommer i Tisvilde. Allerede har der været aflysninger af mange af de arrangementer der afholdes i vores by: Påskemarch, Tisvilde går i fisk og ikke mindst MiL.

Restauranterne forsøger at overleve på "take away", som vi også indtil nu har benyttet os af et par gange om ugen. Der udvises stor kreativitet for at holde hju-lene i gang, så vær søde at støtte op om det, så vi også har vores forretninger og restauranter, når vi kommer ud på den anden side

Jeg vil ønske alle en dejlig forsommer og husk fortsat at holde sammen – hver for sig!

Vh Karina

INFORMATION

Forsidefoto:

Fortov med afstandslinier
Foto: RP

TisvildeNyt:

Udgives af Foreningen TisvildeNyt
CVR-nummer: 32747736

Ansvarshavende redaktør:

Karina Thor
tisvildenyt@gmail.com
telefon 6167 7941

Redaktion:

Søren Carlsen, formand
Jørgen Larsen, kasserer
Anette Hertz
Susanne Borup
Eskil Borup

Grafiker:

Rasmus Pape
rasmuspape@gmail.com

Deadline:

Artikler til næste nummer
sendes til redaktøren på
tisvildenyt@gmail.com
senest den 5. juni

Oplag dette nummer:

3500 eksemplarer

Elektronisk:

Bladet kan ses på
www.tisvilde.dk

Annoncer:

Søren Carlsen
telefon 5192 5572
sca@dethulehus.dk

Priser ekskl. moms:

1/1 side 2.000 kr.
1/2 side 1.200 kr.
1/4 side 600 kr.
1/8 side 300 kr.

Adresseændringer:

Søren Carlsen
telefon 5192 5572
sca@dethulehus.dk

Næste nummer:

Omdeles senest 12. juli
til fastboende og fritidshuse
i 3220 Tisvildeleje og enkelte
distrikter i 3210 og 3300.
Uden for disse områder
leveres bladet til Post Nord
i uge 27 til videre befordring.
Bladet kan desuden købes
hos købmand Thomas.

Svanemærket tryksag

Lasertryk – 5041 0826



GRUNDEJERFORENINGEN FOR TISVILDE OG OMEGN

En anderledes sommer

Det bliver i år en helt anden sommer i Tisvilde end den vi er vant til. Det er på en trist baggrund at alle de mange, mange arrangementer, store som mindre, ikke kan gennemføres. Som et kaleidoskop har byens traditionelle events farvet byen spændende og levende. Nu må vi ikke alt det, vi plejer. Vi må vente til næste sommer, hvor alt forhåbentligt er tilbage til det normale.

Alle de næringsdrivende i Hovedgaden skal vi støtte op om, alt det vi kan. Mange af dem har slet ikke været åbne i lang tid, vi glæder os alle til at der bliver fyldt med liv ned igennem byen.

Men på trods af alt dette er Tisvilde omgivet af naturens vidunderlige gaver. Det er naturligvis derfor, at vi elsker at bo her. Og alle disse gaver er der ikke skruet ned for.

Netop balancen mellem roen i naturen og livet i vores lille hyggelige by er noget, vi skal passe på, og noget vi nu i denne sommer kan standse op og fundere over.

Se bare på dette hjerte, som vi bragte sidste år. Flere hundrede 'Tisvildere' svarede på, hvad Tisvilde var for dem, og her er resultatet:

Hjem (13),
Frihed! (10), Havet (6),
Lyset (4), Roen (4), Nærvær (4),
Livet (3), Sommer (3), Tryghed (3),
Afstresning (2), Højt til loftet (2), Familie (2), Livsglæde (2), Hverdag (2), hygge,
Skovlegepladsen, At bade, Kreativitet, Sjælero, Horisont, Magisk, Dansk sommer,
Eventyr, Fredfyldt, Det smukkeste lys, Smukt, Fri natur som må beskyttes, Harmoni,
Stedet med den bedste strand i Danmark, Klinter ned til stranden, Ungdomsminder,
Frihed til at være mig selv, Sjælefred, Paradis, Terapi, Indspisthed, Min barndom,
Friluftsliv, Sommerliv, Barndommens gade, Mit voksenliv, Lorteby om sommeren,
Solnedgang og is, Landsbyliv, Skønhed, Dans, Lørdags lopperier, Ildsjælhed,
Strandtur, Tillid, Min by, Strandsex, Barndom-ungdom, Ro i sjælen, Kattegat,
Tranquility, Universet, Smuk natur og dyrt, Barnenaivitet, Sommerglæde,
Dejlig lille oase omkranset af skov, Min opvækst, Mærke suset fra havet,
Min barndomsferier på cykel ned gennem lejet, Åndehul, Fyrre-duft,
Med indkøb hos boghandleren, Skønt sted smuk som øjet kan se,
Barndom og ungdoms by, Ungdommens sjov, Sommerferie!
Slagteren og hos ostemanden på toppen af bakken,
Healende, Livskvalitet, Sommerhus, Hygge og fest,
Rummeligt, Dejligste smukkeste by, Nostalgi,
Ferieidyl, Beautiful, Vind, Venindegåtur,
Stjernehimlen, Opladning,
Fødeby, Engagement,
Livet er skønt,
Inderligt,
Zen...

Lad os alle i denne sommer arbejde for at vi med den fornødne hensyntagen til hinanden, hver især kan få en dejlig, glad og mindeværdig sommer.



RP

SVANECENTRET - Spirituelt Center for Meditation og Undervisning

Spirituelle Udviklingskurser på den Hellige Græske Ø Patmos
14 dage i april, juli og september i "A Course in Miracles".
Retræte ophold på Patmos med Behandling og Rekreation.

Børnebehandling. Samtale. Massage. Kranio Sakral Terapi.
Myro Reflex Terapi. Kinesisk Akupunktur.
Grupper og individuelle sessioner. Ring og hør.



SVANECENTRET

v/Pernille Kondo • www.svanecentret.dk
Tisvilde Bygade 14 • 3220 Tisvildeleje
svanecentret@mail.dk eller
Tlf. 5134 1896 / SMS 8 - 9 hverdage

HAR DU PRØVET EN RIGTIG MALER?

Oplet Malermester har mere end 30 års erfaring og konkurrencedygtige tilbud på alle former for maleropgaver, store som små:

Maleropgaver for virksomheder, kontorer, boliger og sommerhuse, indvendigt og udvendigt og altid udført i høj kvalitet.

Oplet Malermester

Telefon 51 20 30 79 – CVR 35 74 51 57 – Tisvildeleje

GENERALFORSAMLING

I vedtægterne for vores forening skal der afholdes generalforsamling i løbet af sommeren. Det har i mands minde altid været den sidste søndag i juli.

I skrivende stund ved vi ikke, om generalforsamlingen kan forløbe, som den plejer.

Det kan være, at forsamlingen skal indskrænkes i størrelse eller skal foregå helt virtuelt.

Medlemmerne vil få endelig besked i god tid. Men indtil videre bliver meddelt, afholdes generalforsamlingen søndag den 26. juli kl. 10 på Sankt Helene Centret, Bygmarken 30, Tisvildeleje.

Dagsorden er:

1. Valg af dirigent
2. Formanden forelægger bestyrelsens beretning om foreningens virksomhed i det forløbne år til forhandling og godkendelse
3. Kassereren forelægger det reviderede regnskab for det forløbne år til forhandling og godkendelse
4. Kassereren forelægger forslag til budget for 2021 – herunder forslag til kontingent
5. Valg af bestyrelsesmedlemmer og suppleanter
6. Valg af 2 revisorer for eet år
7. Behandling af forslag - fra bestyrelsen eller medlemmerne - som ønskes behandlet på Generalforsamlingen.
8. Eventuelt

Ethvert medlem kan fremsætte forslag, som ønskes behandlet på generalforsamlingen.

Forslag skal fremsendes til formanden Elisabeth Harpøth, tisvilde.grf@gmail.com senest d. 1. juni.

Forskønnelsespris

I forbindelse med generalforsamlingen uddeler vi årets forskønnelsespris.

Grundejerforeningen præmierer en bygning eller et miljø, som højner Tisvildes skønhed og kvalitet.

Vi modtager meget gerne forslag fra medlemmerne til årets pris.

Gæstetaler

Hvert år fokuserer vi på et specielt emne ved at invitere en gæstetaler.

I år vil vi fokusere på Tisvilde Hegn. Lige siden task-force gruppen 'Hegnets Venner' blev dannet, har interessen fra medlemmerne været overvældende. Medlemmer fra gruppen vil derfor fortælle os om deres arbejde.

Sommeraktiviteter i haverne

HUSK AT støjende haveredskaber kan være en irritation for naboerne. Hold en pause, og bliv ikke ved til ud på aftenen.

HUSK AT fester og støjende sammenkomster i haven kan være meget generende.

Selv om naboerne bliver informeret, giver det ikke carte blanche til at larme unødigt fra morgen til morgen. Det er altid bedst i dialog med sine naboer at tale åbent med hinanden.

Man må acceptere, at når en nabo giver udtryk for at være generet, skal det tages alvorligt.

Beplantninger og plankeværker

Alt for høje træer kan være en pestilens for din nabo. Det er ikke bare skyggeeffekten, som generer. Det kan også være algevækst og gener fra store rødder, som sniger sig ind på naboens grund. Også her er det vigtigt med en god dialog med naboen.

Mange dejlige hække og beplantninger bliver i disse år erstattet af plankeværk og raftehegn. De hører ikke hjemme i Tisvilde, som ligger i en enestående natur. Bebyggelserne skal være et spejlbillede af den natur og ikke ligne et forstadskvarter.

Faktisk har vi i Gribskov Kommunes Kommuneplan en detaljeret plan for bebyggelsen i Tisvilde. Her står der at bl.a. at faste hegn kun må opføres i umiddelbart nærhed af boligen. Det er levende hegn, som skal omkranse grunden.

*Vi ønsker en glad sommer og pas på hinanden
Bestyrelsen*

**HUSK AT MELDE DIG IND I
GRUNDEJERFORENINGEN
www.tisvildegrf.dk**

Osteopati i Tisvilde

Osteopati
Fysioterapi
Akupunktur
Træning

Også weekends!

Skriv på 2128 1665 – og jeg kontakter dig

TISVILDE LOKALRÅD

Vi har valgt et nyt lokalråd, som mønstrer to nye ansigter. Varmt velkommen til Charlotte Timm Onø og Frederik Buchvald. Det krævede, som nogen vil huske, et ekstra møde, da vi ikke fik nok frivillige ved årets borgermøde. Ved byrådets velbesøgte møde på Sankt Helene centeret 4. februar meldte de nye medlemmer sig til at arbejde i Lokalrådet. Det førte til et møde for de nye medlemmer, for første gang på biblioteket. Vi har holdt årets fest for Lokalråd & Friends på Kildegården, og vi har konstitueret os ved et almindeligt møde hos Cajus, hvor vi også begyndte at støtte byens arrangementer økonomisk ud fra det af loppemarkedet genererede overskud. Se referat på hjemmesiden af møde fra 3. marts. De to ting, vi bare gerne vil sige er:

Ny hjemmeside

Vi har fået en ny hjemmeside, som er udarbejdet af arbejdsgruppen af samme navn med hjælp fra Grafikhuset, som har stået for opsætningen af siden. Det har været en længere proces, end vi havde troet, men vi er stolte af resultatet. Den findes på tisvildeleje.dk. Følg meget gerne med i de seneste opdateringer her i disse omskiftelige tider. Og find os fortsat på [facebook.com/tisvilde lokalraad](https://www.facebook.com/tisvilde.lokalraad).

Årets loppemarkeder

Indskrivning til årets loppemarkeder er i første omgang aflyst. Hold jer orienterede på hjemmesiden. Vi ved simpelthen ikke, om det bliver forsvarligt med loppemarkeder på Birkepladsen endnu, men håber det selvsagt.

På de følgende sider kan I orientere jer om arbejdet i lokalrådets arbejdsgruppe for ”Slugten og Sankt Helene kilde” og for ”Stigruppen.”

Desuden har vi holdt et første virtuelt konference-møde på Skype med Vibeke Steen, som er Centerchef for Erhverv, Fritid og Kultur i Gribskov kommune. Vi talte om at:

1. kultunaut.dk kan hjælpe os med at koordinere og sprede ordet, så ingen borgere behøver at blive taget på sengen og skal opleve, at deres by invaderes uden varsel.
2. Input til ovennævnte kan distribueres via ”Det sker i Gribskov”
3. Lokalrådet vil på sigt gerne være facilitator til koordinering af ekstraordinære events blandt erhvervsdrivende og andre foreninger i Tisvilde Bygade under uge 29. Musik i lejet 2020 er blevet lukket siden dette møde, men vi arbejder med rettidig omhu. Vi beder Vibeke om myndighedsgrundlaget for dette næste år, så vi kan indkalde til et koordineringsmøde om, hvordan vi alle sammen får mest muligt ud af sommerens aktiviteter.

I det hele taget er det vel det, det hele handler om: At vi alle sammen får noget godt ud af tilværelsen her på vores dejlige plet i Tisvilde. Det er trods alt ikke det værste sted at være havnet i Coronakarantæne.

På vegne af Tisvilde lokalråd, Kh. Jens



HELENEKILDEN

Borgerne skal høres om renovering af Helenekilden

På skrænten nedenfor Helenekilde Badehotel udspringer den hellige Helenekilde, der ligger så yderligt, at den er faretruende tæt på at skride ned. Derfor er der nu gået et arbejde i gang for at renovere området.

En række offentlige myndigheder med Naturstyrelsen i spidsen har fået udarbejdet en rapport om, hvordan en sikring af skrænten kan forhindre Helenekilden i at styrte ned. Derudover lægger rapporten op til, at man i samme ombæring giver strandområdet nedenfor kilden et løft ved at sløjfe den nuværende mur på stranden. I stedet skal der ifølge rapporten opføres en hofde ude i vandet for at sikre skrænten imod yderligere indhug fra havet.

Hele projektet er berammet til ca. 4 millioner kroner, hvoraf de ca. 3 millioner kroner er bevilget, mens resten af beløbet søges via fonde mv.

Fredning skal ophæves ved høring

For at projektet kan gennemføres, kræver det at man ophæver fredningen af strandområdet neden for Helenekilden. Derfor skal projektet først i offentlig høring.

I Tisvildeleje Lokalråd opfordrer vi myndighederne til at inddrage lokalbefolkningen i beslutningsprocessen, så de, der bruger området, også får indflydelse på dets udformning. Vi er mange, der har stor interesse i at værne om Tisvildelejes unikke rekreative områder til glæde for lokalbefolkningen, besøgende og fremtidige generationer.

Myten om Helenekilden

Sagnet siger, at en hellig kvinde, der var blevet myrdet og kastet i havet i Skåne, drev i land på stranden neden for det nuværende Helenekilde badehotel. Da man ville bære hendes lig bort for at begrave det, åbnede skrænten sig med en slugt, hvorfra der udsprang en kilde. Derfor anså man kilden som et mirakel, og rejsende er siden kommet langvejs fra for at drikke af det hellige vand i håb om at blive kureret for diverse lidelser. Helenekilden er siden Middelalderen blevet betragtet som en af de vigtigste hellige kilder i Danmark.

Da revene forsvandt

Historisk set har stranden neden for Helenekilden næsten ikke ændret form siden Middelalderen og helt frem til en gang i 1960'erne. På det tidspunkt valgte man nemlig at fiske de store sten op fra de naturlige rev, der beskyttede kysten, for at bruge dem til bygningen af blandt andet Flakfortet ved indsejlingen til Københavns havn. Da revene var væk, tog havet ca. 10 meter af stranden, og skrænten blev dermed mere udsat for erosion i forbindelse med kraftig pålandsvind. Skrænten er desuden udsat for en stor belastning i perioder med megen regn.



Helenestenen – Foto: Henrik J. Granat

Danmarks største sten

Den største sten fra det gamle rev ligger der dog endnu og har fået navnet Helenestenen. Den måler 2x3 meter og ligger ca. en meter under havoverfladen. Det skulle efter sigende være Danmarks største sten i vandet.

Lad os håbe, at renoveringen af den gamle Helenekilde kan gøre området til endnu en af vores mange dejlige perler i Tisvildeleje.

På lokalrådets vegne, Cajus Møller



BYENS
PIZZARIA OG CAFE

RING OG BESTIL PÅ
☎ 48 79 38 86

VI HOLDER ÅBENT
Mandag - Lørdag 11 - 22
Søndag 12 - 22

Vestergade 9B - 3200 Helsingør
(Ved gadekæret)
www.byenspizza.com

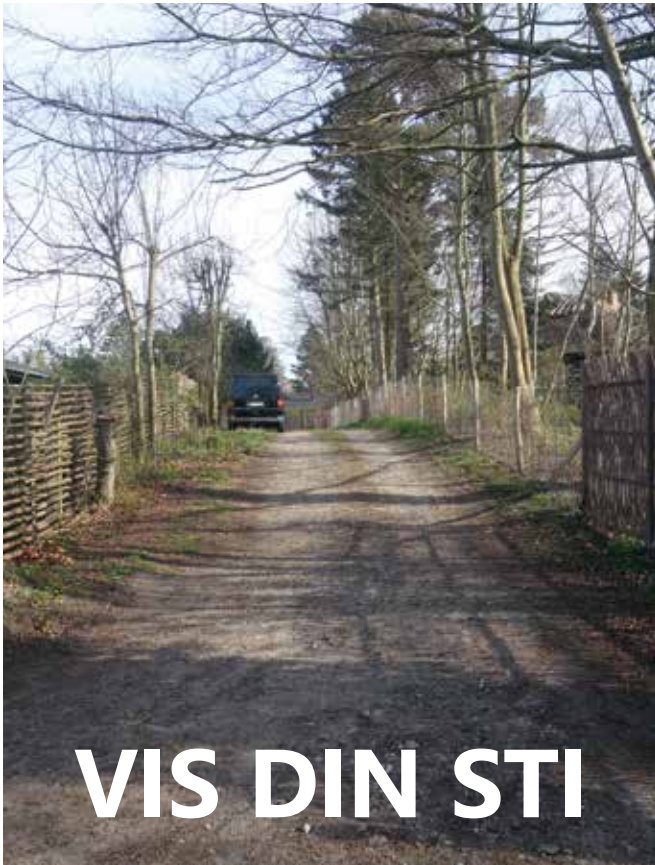

VIS DIN STI

Hemming Hartmann Petersens genvej set fra Juelsgårdsvej – RP

I Lokalrådets stigruppe vil vi gerne kortlægge Tisvildes stier. Og vi vil gerne bede byens folk om at bidrage til dette. Resultatet kan blive et stikort, som giver os endnu flere grunde til at holde af vores by også i fremtiden. En folder med et kort, man kan gribe ved købmanden, og så gå på opdagelse. Fornemmelsen af at gå dér, hvor kun fodgængere kan gå, giver bare en særlig fornemmelse i maven. Måske har du nogle gange gået forbi begyndelsen af, hvad der kunne ligne en brugbar sti, men hvem gider spadsere ned ad noget som ender blindt eller i en privat have.

Her følger fire fortællinger om nogle af byens stier. På facebook siden Tisvilde lokalråd kan du give dit besyv med. Kender du en sti, som ikke er kortlagt her og, vigtigst, hvad kalder du og dine stien? Skriv og bidrag på facebook.com/Tisvilde Lokalråd.



Nr. 1

Kendt i Folkemunde:

Hemming Hartmann Petersens genvej

Vejen går fra Turiststien til Juelsgårdsvej. Hemming Hartmann-Petersen er født den 4. november 1923. Han spillede i sine unge dage kontrabas i Børge Roger Henrichsens kvintet. Det førte siden til en tid som teatermusiker sidst i 1940'erne. I bogen "En røst fra orkestergraven" beretter Hemming H-P muntert om de 30 år, han levede som musiker, bl.a. som jazzmusiker i samme periode som Leo Mathisen, Svend Asmusen mfl.

Hemming blev uddannet som lærer og virkede efter krigen 3 år som lærer på en skole i Nuuk.

I 1962 blev Hemming ansat på DR og var med til at skabe P3. Han var en af dem, som var fremsynet og modig nok til at tage de unge radiolyttere alvorligt og havde dertil en fin evne til at få kontakt med lytterne. Hans enorme viden om jazz og anden musik kom lytterne til gode, og han var gennem årene en af radioens mest skattede studieværter. Foruden musikken havde Hemming, sammen med sin bror Jørgen Hartmann-Petersen, kendt under navnet 'Habakuk', en programserie: 'Mellem Brødre'.

I 1971 emigrerede Hemming definitivt til sin stråttækte idyl på Juelsgårdsvej. I sin artikel i Tisvilde Nyt årgang 96 skrev han selv: 'En disposition jeg har varmet op til, siden jeg var 7 år'

Der er ingen tvivl om, at Hemming følte sig godt tilpas i Tisvilde. Han ydede en indsats, hvor der var behov for det, bl.a. med malerpenslen, da biografen i 1991 skulle restaureres.

Som pensionist fik Hemming mere tid til sit forfatter-skab. Han kom gerne i sine bøger med nogle humoristiske kommentarer bl.a. om Tisvilde, hvor det var som på Frederiksberg, at kun lokale gennem generationer måtte gå på højre fortovej, medens nye tilflyttere måtte benytte det venstre.

Annisse Wellness v/Sygeplejerske Pernille Kromann

- ❖ Fodpleje
- ❖ Massage
- ❖ Zoneterapi

Behandling i klinik,
på plejecenter
og i eget hjem.



Tlf: 20847672 – www.annissewellness.dk

Skovfogedvej 4, 3200 Helsingør



Annelise Schyberg-stien med udsigt mod Birkepladsen – RP

Nr. 2

Kendt i folkemunde:

Annelise Schyberg-stien

Stien går fra Banevej ved Tisvildeleje Station til Wadstedvej.

Tisvilde Biograf blev i 1937-38 bygget ved Wadstedvej af en fhv. konsul fra Sankt Peterborg. Efter hans død arvede hans husholderske biografen, som kom til at fungere som sådan gennem flere forskellige forpagtere. I 1971 købte Annelise og Morten Schyberg stedet. En gennemgribende reovering og en tilbygning, som skulle fungere som restaurant, resulterede i, at stedet som en fugl Fønix blomstrede op som ”Tisvilde Bio & Bistro”. Her udfoldede Annelise Schyberg i de følgende år sine kunstneriske talenter, og hun var medvirkende til, at stedet blev et af de ”hotteste” i Nordsjælland.

Senere overlod Morten Schyberg foretagendet til Annelise Schyberg, som sammen med Peter Bjerregård fik hele ”Tisvilde Bio Bistro” til i folks bevidsthed at fremstå som den ultimative sommeroplevelse. Annelise havde mange talenter, og hendes fantasifulde ”bio & madprogrammer” hænger mange år efter stadigvæk som dekoration i flere huse her i området. Hun engagerede nogle af de bedste musikere, og stedet blev til ”Tisvildeleje Jazzhus”. Hun lavede filmklub, og Peter serverede tidens ”hotteste” menu-plankebøf og mandelis, så tænderne løb i vand.

Det var dejligt at være ung i Tisvilde og heller ikke så galt at være mere moden, for der var underholdning for enhver smag. Der var blevet bygget mere til de eksisterende bygninger og indrettet med restaurant, som det er i dag. Tisvilde Bio Bistro blev ”landskendt” i hele hovedstadsområdet.

Først i halvfemserne havde Tisvilde Bio i flere år stået tom og bygningen var forfalden. Glansperioden i tiden med Annelise Schyberg gav inspiration til, at borgere i 1991 fik hele etablissementet genetableret.

”Støtteforeningen for Tisvilde Bio & Bistro” (nu Tisvilde Bio’s Venner) har siden været ejere. Biografen drives ved hjælp af frivillig arbejdskraft, og restauranten lejes ud til en forpagter.



Købmandshjørnet

Hovedgaden 53, Tisvildeleje
Tlf. 4870 7056

— *Fast lavpris* —

Vareudbringning
Mandag, torsdag og lørdag

Tips og Lotto

BRILLER · SOLBRILLER · KONTAKTLINSER



THIELE
V/OPTIKER CHRISTIAN SCHÖNBECK

HELINGE
ØSTERGADE 27 TELEFON 48 79 83 14
E-MAIL: HELINGE@THIELE.DK



Nr. 3

Kendt i folkemunde:

Børge Formand-stien

Stien går fra Tisvilde Bygade til Skovgærdet.

I 1949 kom der en ihærdig ildsjæl til Tisvilde. Det var tømrer Børge Jensen. Han var blevet ansat i tømrerværkstedet "Poulsen og Nielsen", hvor han blev formand for de nogle og tredive tømrersvende i firmaet på Stuebjerggaardsvej 2 i Tisvilde. Efterhånden blev han kendt af alle som "Børge Formand". Midt i halvtredserne var der fuld fart på realiseringen af udbygningsplanen for København, den såkaldte "Fingerplan". Hver morgen drog de mange tømrere afsted til deres arbejdsplads bl.a. i Nærum og Virum.

Børge var meget interesseret i idræt og blev hurtig formand for Tisvilde Gymnastik- og Idrætsforening. Interesseret i idræt var også hans chef for tømrerværkstedet, Erik Nielsen. Sammen sørgede de to i 1955 for at få bygget et omklædningsrum på idrætspladsen. Det var den første bygning på pladsen, men flere skulle følge efter. Alle bygninger blev udført ved hjælp af frivillig arbejdskraft, men gennem tømrerværkstedet var der mange til at hjælpe.

I 1975 blev den store sal bygget og blev fra starten et samlingssted for Tisvildes befolkning. Tisvilde Idrætshus har gennem årene været til glæde og gavn for utallige forskellige aktiviteter – og langt fra alene aktiviteter med tilknytning til idræt.



Børge formand-stien set fra Tisvilde Bygade – RP

Idrætspladsen har ikke alene været brugt til fodbold og håndbold, men også været mødestedet for forskellige begivenheder bl.a. cirkus, der om sommeren kommer til Tisvilde. I halvtredserne var det 'Ankers Tivoli' til stor glæde for speciel børn.

Pinselørdag er pladsen hvert år fyldt op med alverdens loppeting lige fra møbler, porcelæn, malerier til små nipsting. Det er 'Idrættens venner', der står for arrangementet. Salgstingene er doneret af Tisvilde borgere, og overskuddet går til 'fodbold drengene'.

I nyere tid benyttes pladsen til mange af 'Musik i Lejets' gæster til overnatning i telte og små 'boliger'. Børge var formand i 50 år og fik Dronningens for-tjenstmedalje.



NIELS JENSEN VVS
INSTALLATØR

Stokkebrovej 50
 3210 Vejby
 Telf. 4870 2727
 CVR-nr 49185316
 Jyske Bank: 5031-2003754
 E-mail: vvsnielsjensen@mail.dk



Skoven og stranden...



...i olie, akvarel og pastel

Atelier Trine Preisler, Strandbakkevej 4, Tisvildeleje, tlf. 22833646
 Åbent lørdage kl. 12-15, eller efter aftale. www.trinep-design.dk



Nr. 4

Kendt i folkemunde:

Skolebørns Smutvej

Stien går fra Tisvilde Lundevej via Doktorstien til Tibirke Lundevej/Julius Poulsensvej.

Hvad er mere fristende end at skyde genvej? Det var det, befolkningen og specielt børn gjorde, når de skulle i skole. Det var husstande fra gårde og andre beboelser i Tibirke område, der benyttede sig af stien i stedet for af den noget længere vej ad Bækkebrovej/Tibirkevej til Tisvilde skole, der lå midt i Tisvilde.

Befolkningstallet var i løbet af årene steget, derfor flyttede skolebørnene i 1936 til den nybyggede skole på Tisvilde Bygade 37, nu til dags med navnet "Sankt Helene Skole". Den gamle skole blev ombygget til "De gamles Hjem".

Efter opførelse af Omsorgshjemmet Trongården blev skolen solgt, og lokale håndværkere byggede det om til lejligheder.

Vi håber, I har nydt historierne, og at I vil bidrage med input og 'kaldenavne' på Lokalerådets facebook.

Mvh. Birte Forsell og Jens Rane Holck



Skolebørns Smutvej set fra Tibirke Lundevej – RP



KERAMIK
UDSTILLING & SALG

Finn Dam Rasmussen, Haredalen 4, Tisvildeleje
Normalt åben daglig 11-17 – eller efter aftale på tlf. 29366854
www.finnkeramik.dk



gardinmanden du kan ha' tillid til

MIDT I GÅGADEN

**ØSTERGADE 16 • 3200 HELSINGE
TLF 4879 4052 • MOBIL 4074 7052**



**TIBIRKE
KUNST**

Eva Müller
Ved Kirken 4
3220 Tisvildeleje

Galleriet kun åbent efter aftale grundet COVID-19
Tlf. 4870 9121 / eva@tibirkekunst.dk

VEJBY-TIBIRKE SELSKABET

Vejby-Tibirke Selskabet og coronakrisen

Vejby- Tibirke Selskabet nåede lige akkurat at få alle turarrangementerne i 2020 fuldt booked og på plads ... så kom nedlukningen af det meste af Danmark.

Foreløbig er det kun vores to første arrangementer med turen op til Konventum i Helsingør og vandreturen rundt på området Sandet, vi har måttet aflyse og betale pengene tilbage. Selskabet håber, at de resterende ture kan gennemføres.

I forbindelse med den meget usikre situation vil det være utrolig fint, hvis de sidste af vores medlemmer, der ikke har meddelt deres mailadresse til Selskabet, nu fik det gjort. Gå ind på www.vtselskabet.dk – klik på "OM" – og klik på "Kontakt". Telefonnr. og mailadresse for Selskabets formand og kasserer står så klar til brug for oplysning om jeres mailadresse.

Selskabets generalforsamling udsættes til d. 11. oktober 2020

Oprindeligt skulle Vejby-Tibirke Selskabet have afholdt den årlige generalforsamling søndag d. 28. juni 2020, men p.g.a. faren for coronasmitte er generalforsamlingen flyttet til d. 11/10 2020, hvor faren for smitte forhåbentlig er forbi.

INDKALDELSE TIL GENERALFORSAMLING søndag d. 11. oktober 2020 kl. 10. - ca. 12

Vejby-Tibirke Selskabet afholder den årlige generalforsamling på Sankt Helenecentret, Bygmarken 30, Tisvildeleje.

Dagsorden (ifølge vedtægterne):

1. Valg af dirigent.
2. Aflæggelse af bestyrelsens beretning for det forløbne år (v/ formanden Chr. Friis)
3. Aflæggelse af regnskab for det forløbne år (v/ kasserer Kjeld Pedersen).
4. Forelæggelse af budget (v/ kasserer Kjeld Pedersen).
5. Behandling af forslag fra medlemmerne og bestyrelsen
6. Valg til bestyrelsen. (valget gælder for 3 år)
På valg er: Inge Læbo (genvalg)
Jette Foss (ønsker ikke genvalg)
7. Valg af revisor og revisorsuppleant
8. Evt. ... og derefter en kort pause med servering af forfriskninger

I de sidste mange år har vi haft mange spændende og gode foredragsholdere efter generalforsamlingen. Det bliver der også i år, idet billedhugger Gerda Thune Andersen, Tibirke Lunde, vil fortælle om sit liv og sin kunst.

Sammen med sin mand, fhv. skovrider Nils Kjølson, har Gerda Thune Andersen levet mange steder i verden, hvor hun hele tiden har skabt kunstværker, der er inspireret af stederne.

*På bestyrelsens vegne, Chr. Friis,
formand for Vejby-Tibirke Selskabet*

Årbog 2020 er udkommet

De tre nye redaktionsmedlemmer, Eva Müller, Anett Wiingaard og Søren Grande, har sammen med de noget ældre og garvede redaktionsmedlemmer, Kirsten Jørgensen og Chr. Friis, arbejdet ihærdigt for at få tekst og illustrationer nok til endnu en årbog. Som ny layouter trådte Karen Myron Jeppesen til, da Søren Victor Palner, der gennem mange år havde lavet layout til årbøgerne, valgte at stoppe.

Årbog 2020 indeholder ikke mindre end 13 forskellige artikler med mange illustrationer. Selskabet har i år fået rigtig mange kunstgaver. I alt blev det til 35, og redaktionen har udvalgt 13 styks, der er kommet med i årbogen.

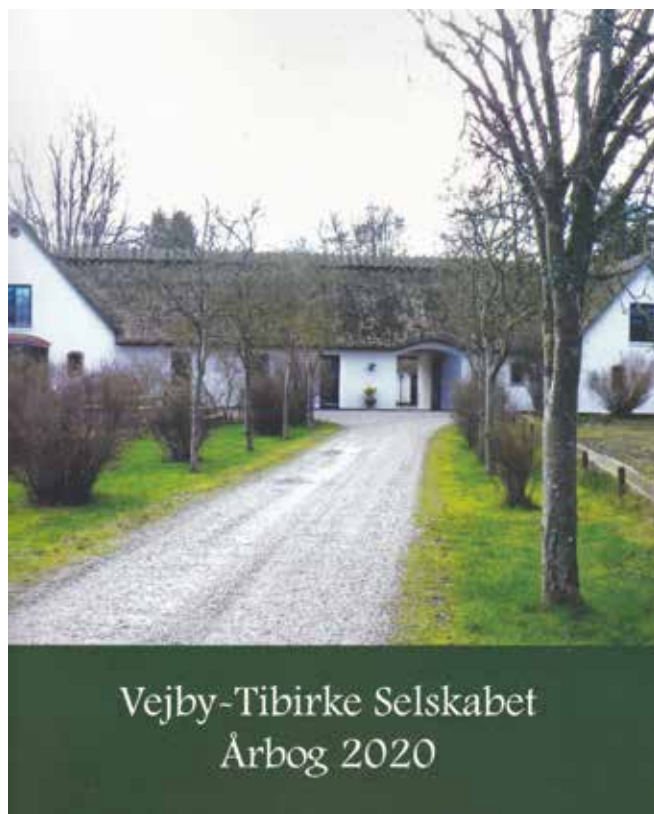

Årbog 2020 kan købes hos Selskabets formand, Chr. Friis, tlf. 48708408 / mail: friis.laebo@mai.dk. Den koster 150 kr., men måske skulle interesserede hellere melde sig ind i Selskabet, da man får den gratis i forbindelse med medlemskabet. Kontingentet er 250 kr. for enkelt person- og 350 kr. for parmedlemskab. Medlemskabet kan etableres via www.vtselskabet.dk eller via formanden, Chr. Friis.

Årstidens Blomster

Trine Norby - Blomsterdesign



tlf. 48791424

Vestergade 3, 3200 Helsingør
aerstidensblomster.dk

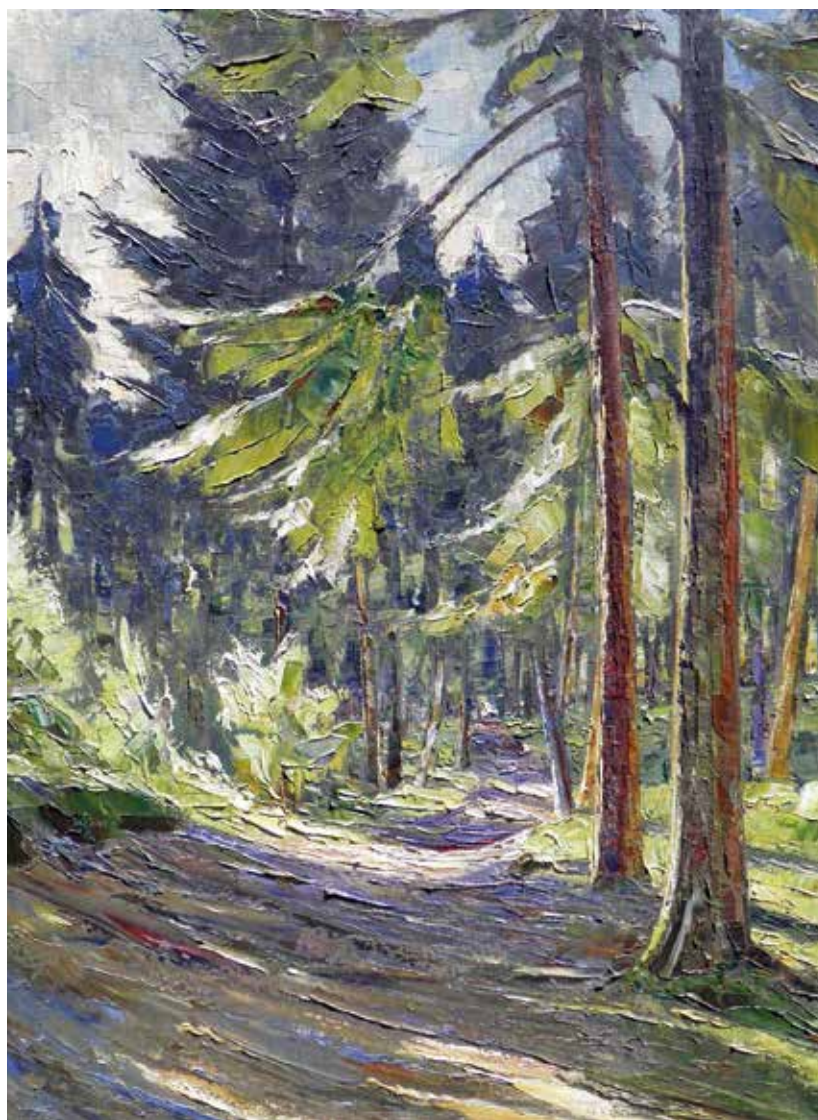

O.J.VVS ApS



Oliefyrsservice



Aut. VVS-installatør

- Alt i VVS-installationer
- Pille- og brændefyranslæg
- Solvarme og varmepumper
- Gas og fjernvarme-installationer

v/Ove Jørgensen
Østergade 83 - 3200 Helsingør
Tlf. 22 94 78 12 - mail@ojvvs.dk

www.ojvvs.dk

Den første kunstgave i 2020

Arthur Nielsen har malet dette billede. Det har han heldigvis skrevet direkte på maleriet. Desværre har han ikke skrevet årstallet for fremstillingen af maleriet, og han har heller ikke givet det en titel. Arthur Nielsen fandt ofte sine motiver Tisvildelejeområdet, så Selskabet formoder, at maleriet viser en sti i Tisvilde Hegn. Arthur Nielsen hører til i den store gruppe malere, der gennem en årrække i første halvdel af 1900-tallet malede og udstillede gengivelser af det danske landskab, både de umiddelbare omgivelser og naturskønne områder opsøgt på rejser. Arthur Niensens malerier tiltalte sandsynligvis et bredt publikum. Men som de fleste af sine kolleger blev han overset i det etablerede kunstliv til trods for, at hans malerier er habilt udførte.

De sidste 10 år arbejdede han med en grad af abstraktion i overensstemmelse med tiden. Han kunne arbejde med pensel og med spartel og i de senere værker påføre farven lag på lag i store, frigjorte strøg, der tilsyneladende ubesværet karakteriserer linierne i landskabet. Kulørerne kan virke tunge, men vintermotiverne rummer årstidens særlige lys og farver.

Chr. Friis, formand for Vejby-Tibirke Selskabet



NATURRUM

Grundet covid-19 har der desværre ikke været efterspørgsel på at leje lokalerne i Naturrum, siden Regeringens og Sundhedsmyndighedernes restriktioner blev indført. Tillige har Musik i Lejet aflyst sommerens festival, hvilket inkluderer tab af den sædvanlige leje af Naturrum. Det betyder, at der er rigtig gode muligheder for at leje Naturrum! Se hjemmesiden:

naturrumtisvildeleje.dk

På hjemmesiden kan der bookes periode for leje. Faciliteterne er et perfekt udgangspunkt for aktiviteter tæt på naturen – strand og skov. Hvis vejret tillader at været ude i gården i mellem de fire længer, kan frokosten m.m. nydes her. Ellers er der meget fine indendørs faciliteter som køkken, toiletter etc.

Et perfekt sted til udflugt for skoler, institutioner og til andre aktivitetsmuligheder.

*Venlig hilsen og på vegne af
Erhvervsforeningen for Tisvilde og omegn,
Poul Borring*



FORÅR I LEJET 2020

Kristi Himmelfart



Det er en svær tid for alle, og svært for de forskellige erhvervsdrivende at planlægge ud i fremtiden. Derfor er der i programmet desværre ikke fællesspisning og mange aktiviteter. Vi håber på forståelse og ønsker, at vi alle bakker op omkring erhvervslivet og støtter, hvor der er mulighed for det.

Kristi Himmelfartsdag 21. maj kl. 11-12

Hulahop konkurrence

Rastablanche gentager succesen med de sidste års Hulahop konkurrence. Det foregår foran butikken. Alle kan deltage, og der er præmier til alle. Tilmelding i butikken samme dag inden 10.45. Du må gerne tage din egen hulahop-ring med, men vi har også en, du kan låne. Arrangementet er gratis.

Rastablanche, Hovedgaden 58

Kristi Himmelfartsdag 21. maj kl. 13

Kunstauktion

Galleriet har udvalgt 25 dejlige, moderne kunstværker af kendte veletablerede, overvejende danske kunstnere og har i auktionens gode anledning sat startpriserne langt under markedsværdien. En forfriskning serveres som altid. Vi ses!

Galleri Elander, Banevej 2

Torsdag og lørdag 21. og 23. maj kl. 13-15

Se Solen tæt på

I Wieth-Knudsen Observatoriet kan vi se på Solen i solkikkerten ude i haven. På den måde kan gæsterne kigge i kikkerten en ad gangen, mens vi andre holder os på afstand. Forhåbentlig kan vi se store udbrud i Solens atmosfære.

Margot Nyholms Vej 19. Ved dårligt vejr aflyser vi

Lørdag 23. maj kl. 14-16

Bogreception

Birgitte Frigast holder en alternativ bogreception i butikken, hvor hun vil fortælle om sin nye bog. En billedbog, hvor hun har samlet billeder af sine mere end hundrede design gennem de sidste 30 år. På hjemmesiden vil man kunne læse nærmere om, hvordan det kommer til at foregå i forhold til Corona. Vel mødt.

Birgitte Frigast v. Galleri Frigast ved siden af EDC og over for den røde tomat. Hovedgaden 46
tlf. 21948503 – frigast@mail.dk – www.frigast.com

Lørdag 23. maj serveres bobler kl. 15-18

David Bowie og bobler

8 faste kunstnere i Galleriet har skabt deres version af et Bowie-portræt.

Det er kunsten, hovedgaden 65F

Torsdag-søndag 21.-24. maj kl. 10-17:30

Bærbrunch

Jordbærcaféen på Gundekildegaard åbner med bærbrunch, is og bærhygge – forhåbentlig med nye friskplukkede jordbær.

Gundekildegaard, Rågelejevej 46, Vejby

Torsdag-søndag 21.-24. maj kl. 11-16

Besøg værkstedet

I værkstedets galleri vises nye og gamle arbejder i glas, keramik og billeder.

Glaspusteriet Arresø Glashytte
Nyvej 18, Tisvildeleje

Torsdag-søndag 21.-24. maj kl. 10-17

Aktiv på vandet eller i skoven

Udlejning af SUP, Kajak og MTBs

Vi tilbyder udlejning af Stand Up Padle, Kajakker og Mountainbikes ved Naturrum, Tisvildeleje Strand.

**Book på www.cphsuptours.dk,
mail: cphsuptours@gmail.com
eller ring til Julie på tlf. 26792407**

Tordag-søndag 21.-24. maj kl. 11-16

Inspiration til din bolig

Vi byder foråret velkomment med flere udstillinger i butikken – der vil være smukke plankeborde fra Mann Design. MisseMai viser sine fine håndpustede glasvaser og lamper, Galleri Stokkebro udstiller skønne værker fra kunstneren Ane Bernhoft. I gårdhaven og haven vil der være flotte havemøbler fra Fermob. Der vil være mulighed for køb af de forskellige ting.

Zachariassen indretning, olskærvej 1
www.zachariassenindretning.dk



MUSIK I LEJET

Nyt fra bestyrelsen

Normalt er festivalafholdelse ikke national politik, men det blev det for Musik i Lejet, da Statsministeren holdt pressemøde mandag før påske. Sommerens festivaler blev aflyst, og dermed var der ikke et Musik i Lejet 2020 at se frem til.

Hos Musik i Lejet er vi naturligvis ærgerlige over det, men vi har længe været indstillet på, at dette kunne blive resultatet af Coronapandemien, og naturligvis kommer folks ve og vel i første række. Vi håbede, at pandemien var nok under kontrol, når vi nåede sommeren, så vi sammen havde kunnet danse og feste, og folk ikke længere skulle gå rundt og frygte at blive smittet og syge. Men sådan blev det ikke.

Men vi kigger allerede nu fremad mod Musik i Lejet 2021. Før vi gør det, vil vi gerne takke alle vores gæster, vores helårsfrivillige, de mange, mange frivillige under selve festivalen, vores trofaste skare af lokale helte og vores mange gode samarbejdspartnere og leverandører. Sidst men ikke mindst vil vi gerne takke Tivildeleje og Gribskov Kommune. Allesammen tak for endnu en super planlægningsproces som har løbet siden august 2019 og tak for at bakke os op og støtte os hele vejen. Det fundament er med til at skabe for Musik i Lejet betyder netop, at vi med ro i sindet kigger fremad mod 2021, hvor vi er tilbage på P-pladsen i uge 29.

Til Musik i Lejet 2021 vil vi arbejde videre med vores værdier, som er:

- Lokal forankring i pagt med naturen
- Overraskelser du ikke vidste du skulle have
- Fællesskaber på tværs af generationer

Og vi er allerede nu begynder at tænke på, hvordan vi bruger tiden bedst muligt til at skabe en endnu bedre festival, så vi sammen kan få nye sommerminder for livet. Vi kigger fremad og glæder os, endnu engang tak til jer alle. Vi ses til Musik i Lejet 2021 22.-23.-24. juli!

Bestyrelsen for Musik i Lejet



Musik i Lejet uddeler 1.000.000 kr.

Musik i Lejet annoncerer et overskud på 1.000.000 kr., hvilket ikke kun er et rekordhøjt beløb i festivalens historie – det er også den største uddeling, der nogensinde er genereret fra en event i Gribskov Kommune.

Overskuddet er en fordobling af overskuddet fra sidste år, og Musik i Lejet kan nu bryste sig af det største overskud i Gribskov Kommunes historie. Men dette er langt fra en tilfældighed, lyder det fra Musik i Lejets bestyrelsesformand, Peter Maarbjerg:

Musik i Lejet eksisterer på tolvte år. Udviklingen har været fantastisk. Nu trækker festivalen på en stærk erfaring og professionel afvikling. I samspil med Musik i Lejets dedikerede frivillige spiller disse faktorer en helt central rolle i at mønstre dette historisk høje overskud. Frivillig-engagementet og en dygtigt udført festival udmønter sig ikke alene i at skabe sommerminder for livet ved tre dages festival, men også i en substantiel og kommunal-historisk stor støtte til det lokale foreningsliv. Et foreningsliv, der bringer inspiration, læring og udvikling til børn & unge, kultur og idræt hos kommunens foreninger. Det er vi vildt stolte af.



Foto: Nicolai Hegelund Vilhelmsen



Foto: Nynne Henriksen

Særligt udvalgte projekter

Som noget nyt i år uddeler Musik i Lejet 3x100.000 kr. til særligt udvalgte projekter i Gribskov Kommune. Projekterne er endnu ikke annonceret, men festivalen oplyser, at de afholder et stort uddelings-arrangement i Tisvilde ifm. overrækkelsen af de i alt 300.000 kr.

Sideløbende var det indtil d. 20. april været muligt for foreninger beliggende i Gribskov Kommune at ansøge til projekter, der er i overensstemmelse med Musik i Lejets vedtægter og uddelingsformål.

I årets støtteuddeling lægger Musik i Lejet særligt fokus på festivalens bærende værdier:

1. Lokal forankring i pagt med naturen
2. Store oplevelser du ikke vidste, du skulle have
3. Fællesskaber på tværs af generationer

Tilbageblik på Musik i Lejet

Mange fine fotos er i årenes løb taget til Musik i Lejet. På disse sider ses et tilfældigt udpluk.



Foto: Rasmus Deigaard



Foto: Dansk Drone Netværk



Foto: Mantas Hesthaven



RP

TISVILDENYT STØTTER ERHVERVSLIVET

Covid-19 er et trist bekendtskab. Dels bliver mange syge, dels ændres hverdagen for de fleste. Der er dømt stuearrest, og forretninger og behandlingstilbud er lukkede. De få åbne forretninger i vores by som fx købmanden, bageren og Servicehjørnet forsøger at klare efterspørgslen, ligesom nogle af restauranterne tilbyder take-away, selv om de er lukkede. Til gengæld er byen væsentligt mere befolket end normalt på denne årstid, da mange sommerhusejere har valgt at tilbringe den tvungne fritid i sommerhuset i stedet for i en lejlighed i Hovedstaden.

For den lokale presse betyder Covid-19 en stor nedgang i annonceindtægter, og senest er Helsingør Dagblad i fare for at lukke. Uden sammenligning i øvrigt har vi i TisvildeNyts redaktion også frygtet, at annoncørerne ville stoppe annoncerne i denne tid, så

derfor har vi besluttet ikke at fakturere dem for de annoncer som bringes i både nr. 3 og 4 af bladet. På den måde håber vi at kunne fastholde annoncørerne indtil tiden efter Covid-19.

Dette er naturligvis kun et lille bidrag til forbedring af deres økonomi, og initiativet er da også begrundet i et ønske om at udtrykke vores sympati og medfølelse og ikke mindst et ønske om at sikre en plads i læsernes hukommelse forbeholdt det lokale erhvervsliv.

Vi vil desuden kombinere dette tiltag med at omdele både nr. 3 og 4 til alle postkasser i 3220 og omegn. Rigtig mange sommerhuse er allerede taget i brug, og vi vil på den måde byde alle velkomne i Tisvilde.

Redaktionen



LEIF NIELSEN A/S
Grøndyssevej 11 • 3210 Vejby

Alt i EI

Installation • Reparation
Alarmanlæg • Solceller

Tlf. 48 70 61 90 • info@lnas.dk
www.lnas.dk

Salon Tisvilde

Solvej 2 • Tisvildeleje • Tlf. 48702141



MASON PEARSON
London England

balance me.
blended with pure essential oils



“I’ll be back”

Arnold Schwarzenegger, Terminator

Bare rolig, vi kommer stærkt tilbage med masser af film, foredrag og events. På tisvildebio.dk kan du se hvornår. Du kan også se, hvordan du støtter biografen ved at blive medlem af Tisvilde Bio's Venner.

Tisvilde
BIO & BISTRO

Tisvilde Bio & Bistro, Hovedgaden 38, 3220 Tisvildeleje, info@tisvildebio.dk, 4870 9900



JUST ANOTHER PRINCESS in Tibirke Bakker ...

Fra 1988 til 2002 kunne man på Hovedgaden 66 få serveret en hjemmelavet burger af Just Damgaard, som i de år på adressen, langt fra Michelinstjerner og kokkehuer, drev familierestauranten "Olifanten" og satte en ære i at give sultent folk en burger, der var en del bedre end den amerikanske industriudgave af det produkt, som amerikanerne selv havde opfundet over there. Mange lod sig lokke, og de fortrød det ikke, for Just's slogan "Just Another Burger", som naturligvis sigtede til hans navn, var både en koket underdrivelse, og lidt dobbelttydig oveni, for den burger man fik, var netop noget helt "andet" og bestemt ikke "bare endnu en burger", men en rigtig god én af slagsen. Og så fik man Just med i købet, og han var en herre, der havde brugt livet flittigt, og han var hverken fedtet med sig selv eller sit oksekød. Man gik mæt og glad fra "Olifanten".

Men en dag havde Just fået nok af lugten i køkkenet, solgte Hovedgaden 66 og "forsvandt", - til stor ærgrelse for de faste kunder og for Tisvilde, som mistede lidt farve, da Just ikke var der længere. Men selv om Just ikke overrender Tisvilde, så bor han faktisk stadig ret tæt på Tisvilde, om end adressen ligger på den "forkerte side" af 3220 derude på Sandet, hvor han og Ann residerer.

Et tilfældigt møde en dag varmede op under bekendtskabet og for at gøre en (meget!) lang historie kort, så fortalte Just, at han har lavet en hjemmeside med anetavler og historier og en mængde andet morsomt med udspring i familien Damgaard Olsen, af hvem en del, fordelt over flere generationer, stadig bor i Tisvilde. Og Just omtalte, at hans mor, Ingrid, der var gift med Vagn Damgaard Olsen, på sine gamle dage havde skrevet om sit liv, og at man kunne læse det på hans hjemmeside.

Vi har besøgt den, og ved selvsyn konstateret, at den både er farverig, mangfoldig og også kræver kreativitet af sin besøger, - men at det er umagen værd!

TisvildeNyt har lånt nogle billeder af Just, som er taget omkring 1950 ude i Bakkerne i nærheden af gården og fået lov at viderebringe nogle af de herlige historier fra tiden og livet derude. Og i anledning af vores dronnings runde fødselsdag har vi valgt et par historier, hvor hun spiller en rolle. Margrethe gik dengang på Zahles Skole og havde en klassekammerat og veninde, Neel, hvis forældre havde sommerhus i Tibirke Bakker. Sommerhuset var nabo til landbrugsgården "Breidablik" (i dag Bakkegården) ude i Tibirke Bakker, som Just's forældre drev. Ad den vej traf det sig, at Margrethe flere somre i træk holdt dele af sin sommerferie dér, og meget naturligt legede med de børn, der boede der, deriblandt Just. Mor Ingrid erindrer om sit møde med prinsessen:

GLASPUSTERI

Arresø Glashytte
Nyvej 18
DK 3220 Tisvildeleje
Tlf. 48 70 83 40
Galleri og værksted
Fredag-Søndag 10-17



TISVILDELEJE

”Vi havde den dejlige oplevelse at møde Prinsesse Margrethe ... Prinsessen var en meget tiltalende og yderst velopdragen pige, hun opførte sig pænt og beskedent. De andre små gimper, der var med, var mere fine på den, de gik gennem mit køkken uden at hilse på mig. Prinsessen nejede og spurgte, om jeg selv havde lavet det askebæger af muslingeskaller, der stod på bordet, for et sådant havde hun lavet til sin Far, men han bankede sin pibe ud på det, og så gik det i tusinde stykker.

Margrethe var i et par schorts og en skjorte. Vores Karen spurgte mig, om det nu også var en rigtig prinsesse? Sådant en, mente Karen, måtte have gule krøller og hermelinskåbe. Hende her var bare en almindelig langbenet pige. De legede oppe på gården hos os, jeg husker, jeg var noget nervøs for, om de skulle gå på høloftet – der var nogle rådne brædder. Det ville være slemt, om vores prinsesse skulle brække et ben hos os.”

En dag forærede Just hende et skilt til at hænge på cyklen, hvorpå der stod: ”Gør som jeg – hold til højre”. Prinsessen sagde: ”Jeg får ikke lov at køre på gaden, men tak alligevel, jeg skal nok sætte det på cyklen”. Denne episode viser, at hun allerede dengang forstod at behandle andre godt. Just var sandsynligvis blevet meget skuffet, om hun ikke havde modtaget hans gave.

En anden gang skulle ”Neel på ferie med hele klassen fra Zahles skole på Gråsten slot, så vi arbejdede på at gøre hende tjenlig til at holde ferie på et slot. Vi arbejdede hårdt på at gøre hende tjenlig til Dronning Ingrid's skarpe øjne. Da Neel kom hjem efter tre ugers forløb, var jeg meget spændt på, hvordan det var forløbet. Da jeg spurgte hende, svarede hun: ”Man spiser leverpostejmad på samme måde på Gråsten Slot, som her i Bakkerne, men den vi får oppe hos dem, Fru Olsen, smager nu bedst”. Det sagde Margrethe også, så jeg er sådan en slags kongelig hofleverandør.”

Historierne er virkelig morsomme og unikke, og der er mange af dem i Ingrid Damgaard Olsens erindringer, som hun påbegyndte ikke længe før sin død i 2008. Hun var dengang i 80'erne og skrev naturligvis på computer, for hun var et menneske, for hvem ikke meget skulle være fremmed og som ikke frygtede nye oplevelser eller nye opfindelser. Med Just Damgaards tilladelse vil vi også i næste nummer bringe uddrag af Ingrid's interessante og åbenhjertige erindringer.

Redaktionen, SB og EB



Just sælger blomster på Udsigten, ca. år 1948

Et stærkt partnerskab med Nordsjællands største advokatfirma

Tak for mange gode år i Bødkergården. Vi glæder os til at byde dig velkommen i nye rammer og introducere dig til vores mange nye kollegaer hos WTC advokaterne i Hillerød. Vi dækker alle discipliner indenfor både det privat- og erhvervsretlige område. Bliv klogere på wtc.dk eller ring på 4822 0040.

Gitte Wichmann Mortensen Advokat (L)
gwm@wtc.dk / direkte: 48 20 13 30

Søren Nielsen Advokat (L)
sn@wtc.dk / direkte: 48 20 13 31

Johan Klint Nielsen Advokat (L)
jkn@wtc.dk / direkte: 48 20 13 33

§ ADVOKATERNE
I BØDKERGÅRDEN

W T C
advokaterne

NORDSJÆLLANDS ANTIK & MØBELSNEDKERI



Løgelandsvej 27, 3200 Helsingør
mobil 40308068 – info@nams.dk
Åben lørdag og søndag 12-17
efter aftale de
øvrige dage.

VI HAR MANGE SJOVE TING

- Vi hjælper med polstring, bemaling, restaurering
- Vi afsyrer og glasblæser møbler
- Vi sælger Gustavianske kopi-møbler
- Vi sælger/køber retro, keramik, møbler mm.
- Vi forsikringsvurderer alt indenfor indbo



Kør ad Helsingørvejen imod Mårum – ca. 2 km.

VIRUS BLUES

I sidste nummer af TisvildeNyt skrev Tisvilde Blues-mafia en begejstret omtale af den kommende koncert i Tisvilde Bio med James Harman fra USA og Big Creek Slim. Da vi nærmede os slutningen af marts, indså vi, at en aflysning af koncerten var den eneste mulige løsning. Tisvilde Bio var lukket, James Harman kunne ikke komme ud af USA, og publikum havde formentlig ikke lyst til at sidde sæde ved sæde i biografen.

Salen var som sædvanligt blevet totalt udsolgt på en uge, så lysten til at høre swingende og spændende bluesmusik var der, men altså ... en virus kom i vejen, og musikken lukkede ned ligesom alt andet.

Efterhånden som virussen har invaderet landet, og fremtidsudsigterne er blevet smallere, så er vi nu begyndt at tvivle på, om den næste koncert i midten af september vil blive til noget.

Vi har brugt timer på at returnere indbetalingerne fra den aflyste koncert, - det har taget tid, for vi havde kun navnene og skulle finde adresser og en måde at tilbageføre penge på. I skrivende stund mangler tre at få penge retur.

Og Roskildefestival, pist væk, bluesfestival i Sverige, pist væk. Øv, hvor ærgerligt!!

Hvad gør man så, når sulten efter god musik melder sig, hvad den næsten dagligt gør her i hjemmet?

Vi er så heldige, at vi har en grammofon, en gammel B&O fra begyndelsen af 70'erne, som sammen med en endnu ældre Marantz-forstærker leverer det tætteste, man kan komme på en LIVE-lyd. Nogle tusinde LP'er står klar, og vores postbud Carsten kan jævnlige med et grin, på 2 meters afstand, aflevere en ny, brugt plade, indkøbt fra internet-siden Discogs. En CD-spiller og en telefon, der kan spille, er der også tilgang til. Forleden nød vi kaffen ude i solen, mens vi hørte en lang udsendelse om C.V. Jørgensen på radioens P6 Beat, kanalen, som ignoranter desværre snart lægger ned. Men tænk, hvad der findes af musik rundt om, analogt og digitalt. Det er IKKE det samme som levende musik, men det duer, mens nedlukningen står på.

Man kan jo også "lege" med sin musik, ved f.eks. at finde oplysninger på det verdensomspændende net. En aften dukkede en ny oplysning frem for dette ellers velorienterede bluesmafiamedlem. En lille notits i et digitalt bluesmagasin førte til en søgning på navnet Bob Riedy, og en sjældent morsom historie dukkede frem om en hvid bluesmusiker, der spillede på Chicagos Northside i 70'erne, og som oven i købet havde indspillet et par LP'er sammen med sit eget band og sorte bluesmusikere som Jimmy Rogers, Johnny Young, Carey Bell (hvis søn har spillet i Tisvilde Bio!!), og via førnævnte Discogs, kunne jeg handle LP'en 4 steder i USA og minsandten ét sted fra Danmark. To dage efter var Carsten her med den smalle, firkantede pakke, og nu sidder vi og hører Bob Riedys Chicago Blues Band med hvide og sorte musikere, - det swinger helt vildt, og vi må med glæde konstatere, at der også er plads til kærlighed til musik i coronaens tid - mens vi venter på den næste live-koncert ...



James Harman



Big Creek Slim

JT Træfældning

Gratis tilbud

4050 5240

www.jt-traefaelddning.dk

tilbud@jt-traefaelddning.dk

Fuldt forsikret

Medlem af Dansk Træplejeforening

Træfældning
Fældning fra toppen
Ind trækning
Beskæring
Opskæring
Stormfald
Flisning

Vi har feriegæsterne

Men mangler jeres hus til udlejning

47 74 63 34

Feriepartner Liseleje

Liselejevej 60, 3360 Liseleje



Feriepartner.dk



MENIGHEDSRÅDSVALG

2020

Tibirke sogn - hvad nu?

Den 15. september er der planlagt landsdækkende valg til menighedsrådene. Det betyder, at der også skal vælges folk fra Tibirke sogn til at fortsætte arbejdet med at administrere Tibirke kirke og kirkegård, samt at være arbejdsgiver for de engagerede ansatte på stedet.

Et menighedsråd har selvfølgelig et ansvar for den økonomi som knytter sig til kirken. Tibirke sogn har et budget på godt halvanden million. De fleste penge går til løn, men nogle af de aktiviteter, som koster penge, er menighedsrådet med til at bestemme.

Der er jo mange måder at lave kirkelige aktiviteter på. Det kan være foredragsaftener i Gretely eller sangeftermiddage i sognegården i Vejby (fælles med Vejby sogn). Det kan være ture og udflugter, koncerter i kirken og film i biografen. Der er mange muligheder, hvis du har nogle idéer. Nogle af aktiviteterne sker i samarbejde med de lokale foreninger og skoler til glæde for lokalsamfundet.

En anden side af kirkens arbejde er det diakonale med at hjælpe folk. Hvis du brænder for udsatte grupper, så kan et menighedsråd være med til at støtte/arrangere fællesspisninger, besøgstjenester, julehjælp, indsamlinger til Folkekirkens Nødhjælp osv. – Det kræver dog at der er nogen som synes, at det er vigtigt at få sat i værk ...

Et menighedsråd har også et ansvar for, på vegne af Folkekirkens medlemmer, at se til, at det kristne budskab forkyndes og at der er gode rammer til generel formidling af den kristne tro gennem undervisning, gudstjenester og kirkelige handlinger.

Fortsættes næste side

Kirkebladet

Tibirke Sogn

Maj-juni 2020



Grundlovsdag på Præstens Mark 5. juni kl. 14.00

Årets taler er

Michael Böss

*Dr. phil. lektor emiritus v/ Aarhus Universitet.
Michael Böss er historiker, foredragsholder,
skribent og forfatter til bl.a. bogen
"Det demente samfund" - om historie-
løsheden i nutidssamfundet.*

FÆLLESSANG | KAFFE & KAGE PØLSER PÅ GRILLEN

Hygge under parasollerne!
Vi satser på sol. Alle er velkomne.

Arr: Vejby Menighedsråd

Vejret
ved man aldrig
helt med -
så vær beredt på
lidt af hvert!

PINSEMORGEN 31. maj kl. 06.00

*Gennem snart mange år har Tibirke
Menighedsråd inviteret på en gåtur
Pinsemorgen kl. 6!*

Turen går til skov eller bredning
og vi er tilbage ved Gretely kl.
08.00, hvor kaffen serveres ude.
Vi håber, der kl. 09.00 igen er
gudstjeneste i Tibirke Kirke.

HOLD ØJE MED
EVT. AFLYSNING

Alle er velkomne!

Fortsat fra forrige side

Tibirke sogn er lidt speciel med de mange sommerhusgæster. Mange af de mennesker, som har en fast bopæl udenfor Tibirke sogn, føler en stærkere tilknytning til vores smukke kirke og kirkegård ude i skoven end til deres egen sognekirke. Det er ikke altid, at vi kan indfri folks forventninger om adgang til kirken og kirkegården. Det er menighedsrådet som fastsætter reglerne for brugen af kirkegården.

Der er mange ting at forholde sig til som menighedsrådsmedlem og der er megen hjælp at hente som ny. Dels er der kurser, hvis man påtager sig poster som kræver en vis indsigt og dels er der en kirkelig administration i provstiet og stiftet, som står til rådighed med hjælp og vejledning. Og så er der os kender til det af erfaring.

MEN vi har brug for at du eller naboen overvejer om I vil bruge 4 år på at mødes ca. en gang om måneden for at Tibirke kirke fortsat kan være en pæn og god ramme når der er brug for ritualer ved glæde og sorg, ved konfirmationer og juleaften.

Der er et stykke arbejde, der skal laves – men det kan godt ske henover et stykke smørrebrød i en hyggelig stemning.



ORIENTERINGSMØDE

Torsdag den 11. juni er der et orienterende møde hvor de nuværende menighedsrådsmedlemmer fortæller om opgaverne som menighedsråd; hvad der er sket og hvad der skal ske.

Desuden vil mødet blive brugt til at sondere interessen for valgbar til at stille op (Du skal være fastboende i Tibirke sogn og medlem af Folkekirken). Det er i skrivende stund ikke besluttet hvor mødet skal afholdes.

Der vil komme annonce i Ugeposten og tjek kirkens hjemmeside www.tibirkekirke.dk og Facebook.



Gretely tilhører Tibirke kirke og bruges til foredrag, menighedsrådsmøder, udstillinger mv.

Gretelyaftener 2020 - UDSAT

De traditionsrige og velbesøgte Gretelyaftener, hvoraf de to første skulle falde her i maj måned, må desværre også aflyses pga. CORONA.

Der arbejdes på, at foredragen blot flyttes til august/september, så vi stadig kan høre om Brødrene Classen og danske kunstnere i Italien. Også udflugterne til hhv. Vinderød kirke og Arrsesødal, samt Nivågaard Kunstsamling, der var planlagt som opfølgning på foredragene, vil blive flyttet.

Der vil formentlig blive tre foredrag i alt i år, mod de sædvanlige fire, men følg med her i kirkebladet og på kirkens hjemmeside.



Mødeplan for menighedsrådet Tibirke kirke

Møderne begynder kl. 19.00 med offentlig spørgetid.

OBS: pga. CORONA er møder pt. uden offentlig spørgetid.

Tors. d. 14. maj, tirs. d. 16. juni, ons. d. 12. aug., tors. d. 17. sept., tirs. d. 13. okt., ons. d. 25. nov., tirs. d. 15. dec.

Alle møder i Gretely. Evt. lukkede punkter lægges sidst.

KIRKEBIL
bestilles på
tlf. 4870 7785
senest 2 dage før,
fredag senest
kl. 10.00

KONTAKT & INFO

Sognepræst Kbf.

Ulrik Pilemand
Kirkebakken 4, 3210 Vejby
Tlf.: 4870 6294
up@km.dk
Mandag fri

Sognepræst

Jeanne von Benzon
Træffes efter aftale
Tlf.: 24 91 79 70
jgvb@km.dk
Mandag fri

Kirkekontoret

v/ kordegn Gitte Nielsen
Kirkebakken 4, 3210 Vejby
Træffes tirsdag, onsdag
& fredag kl. 9-13
tlf.: 2440 8073

Tibirke Kirkegårdskontor
Graver Henrik Müller
Tlf. 4870 7785
Tirsdag - fredag kl. 9 - 10

Menighedsrådsformand

Niels Worm,
Bækkebrovej 28,
3220 Tisvildeleje
Tlf: 4870 7067 / 2321 5314
new@nst.dk

Næstformand

Thomas Skov,
Hegnsvej 22,
3220 Tisvildeleje
Tlf: 4870 9690
thskov@mail.dk

Kirkevæрге

Lisbeth Nielsen,
Svanekæret 4,
3220 Tisvildeleje
Tlf: 4870 8423

WWW.TIBIRKEKIRKE.DK



Hemingway Club®
Vejen til det gode liv - for voksne mænd



Vi starter når
Sognegården
igen er åben og
vi må mødes
mere end ti.

Hemingway Club er kommet godt fra start!

En god gruppe mænd mødte op d. 6. marts til det første møde i Hemingway Club. Det blev besluttet, at møderne flyttes fra fredag formiddag til mandag formiddag fra kl. 9.30 - 11.30.

Kender du en mand, -- eller er du selv en mand, der har brug for at komme afsted uden at skulle gå til noget bestemt? Kender du nogen som sidder alene, så fortæl dem om Hemingway Club.

Hør nærmere her: info.gribskov@hemingwayclub.dk, eller sognepræst Ulrik Pilemand 4870 6294 / up@km.dk.

Hemingway Club er ikke tilknyttet Folkekirken. Den bygger på frivillighed og fællesskab og samarbejder med Frivillighedscenteret i Helsingør. Vi vil lokalt i Vejby være en del af paraplyorganisationen Hemingway Club, som hjælper med råd & vejledning samt driver en hjemmeside.

Indsamling i kirken

Hen over året samles der ved gudstjenester i Tibirke kirke ind til forskellige formål. Nu hvor der en tid ikke har været gudstjenester, mangler organisationerne penge. Så giv et bidrag hvis du kan.

Blå Kors - Mobilepay 90870
**Danske Sømand-og
Udlandskirker - Mobilepay 3119 6600**
Kirkens Korshær - Mobilepay 440029
Bibelselskabet - Mobilepay 62903

Tjek hjemmeside og facebook

Lige nu er det svært at vide helt præcist hvad der sker med både gudstjenester og arrangementer!
Derfor: **hold øje med vores hjemmeside og facebookside.**
Der kan vi hurtigt være helt opdaterede!

Nye datoer for konfirmationer

Som følge af CORONA er forårets konfirmationer blevet udsat. Mange hensyn skal tages - bl.a. allerede planlagte bryllupper, personale mv.

De nye datoer ser således ud:

Lørdag d. 20. juni kl. 10.00 i Tibirke kirke

Søndag d. 28. juni kl. 10.00 i Vejby kirke

Lørdag d. 8. august kl. 10.00 i Vejby kirke

KIRKEN TIL TJENESTE

Info om Vielse, Fødsel, Døb, Navngivning, Dødsfald, Navneændring og Konfirmation - tjek kirkens hjemmeside www.tibirkekirke.dk



SOS
BØRNEBYERNE

STØT...

... Tibirke Sogns 2 fadderbørn,
Aklilu og Angel Selelo

STØT VORES SOS BØRN - MOBILEPAY 12 40 10

Også små bidrag tæller!

Sang på stranden

Sang er sundt og sang giver fællesskab! Det har CORONAKrisen om noget vist os!

Flere og flere finder glæde i at synge fra Højskolesangbogen – både alene og sammen!

**Tibirke menighedsråd følger trop og holder
fællessang på stranden hver torsdag aften kl. 20.00,**
når vi igen må samles flere end 10 personer.

Vi samles ved Naturrummet og synger 3-4 sange eller hvad der er stemning for.

Tag din højskolesangbog med - ellers har menighedsrådet til låns.

**FØLG MED PÅ FACEBOOK
OG HJEMMESIDE
OM STARTTIDSPUNKT!**

Gudstjenester / Tibirke og Vejby kirker

KIRKEBIL

bestilles på
tlf. 4870 7785
fredag senest
kl. 10.00

Maj

Dag	Dato		Vejby	Tibirke	Præst
Søndag	17.	5. s.e påske	9.00	10.30	Ulrik Pilemand
Torsdag	21.	Kristi Himmel-fartsdag	9.00	10.30	Ulrik Pilemand
Søndag	24.	6. s.e påske	10.30	9.00	Jeanne von Benzon
Søndag	31.	Pinsedag	10.30	9.00	Ulrik Pilemand

Juni

Dag	Dato		Vejby	Tibirke	Præst
Mandag	1.	2. pinsedag	Ingen tjeneste	9.00	Jeanne von Benzon
Søndag	7.	Trinitatis	10.30	9.00	Ulrik Pilemand
Søndag	14.	1. s.e trinitatis	9.00	10.30	Ulrik Pilemand
Torsdag	18.		14.00 Trongården		Jeanne von Benzon
Lørdag	20.			10.00 Konfirmation	Ulrik Pilemand
Søndag	21.	2. s.e trinitatis	10.30	9.00	Jeanne von Benzon
Søndag	28.	3. s.e trinitatis	10.00 Konfirmation	Ingen tjeneste	Ulrik Pilemand

Juli

Dag	Dato		Vejby	Tibirke	Præst
Lørdag	4.			10.30 Dåbsgudstjeneste	Jeanne von Benzon
Søndag	5.	4. s.e trinitatis	Ingen tjeneste	9.00 Fællesgudstjeneste	Jeanne von Benzon
Søndag	12.	5. s.e trinitatis	9.00	10.30	Ulrik Pilemand
Torsdag	16		14.00 Trongården		Ulrik Pilemand
Søndag	19.	6. s.e trinitatis	9.00 Fællesgudstjeneste	Ingen tjeneste	Michael Porsager
Søndag	26.	7. s.e trinitatis	Ingen tjeneste	9.00 Fællesgudstjeneste	Michael Porsager

Mød præsten på gade og strand

Tibirke sogn er noget særligt med en kirke, der ligger gemt i skoven langt væk fra "byen" hvor der ikke er en sognegård, en præstegård eller et missionshus.

Derfor har jeg nu anskaffet en cykel, der kan rumme lidt af hvert; et par stole, en termokande, sangbøger osv. Med den vil jeg gerne blive mere synlig i gadebilledet både for alle fastboende, men også for de turister og sommerhusgæster, der vil vide hvad der sker i kirken, og har lyst til at tale med os præster om stort eller småt i livet.

Cyklen kan også bruges, når der er udendørs aktiviteter; Kildemarkedet, vielser og sang på stranden.

Jeg håber, at I kommer og siger hej, når vejret lokker til at sidde ude og gaden summer af liv.

Sognepræst *Ulrik Pilemand*



Nyt hjem?

4 forretninger for 1 salær • 1 salgsteam med 8 mæglere • 1 opgave: salg af dit hjem

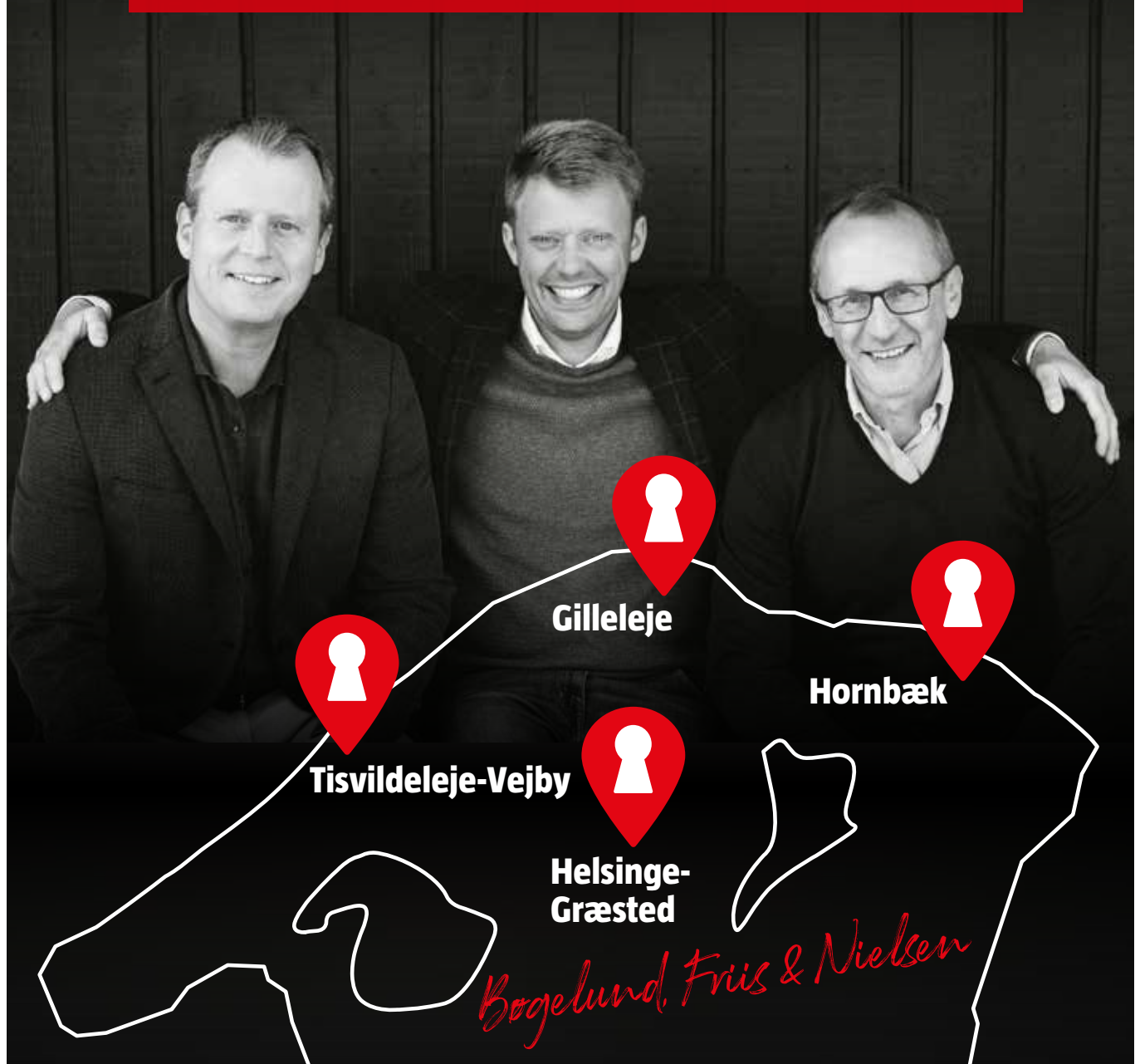

HORNBAEK

v/ Bøgelund, Friis & Nielsen A/S
Ndr. Strandvej 355
3100 Hornbæk
hornbaek@home.dk
Tlf. 49 70 13 12

Ejendomsrådgiverkæde for Danske Bank koncernen

GILLELEJE

v/ Bøgelund, Friis & Nielsen A/S
Smidstrup Strandvej 69
3250 Gilleleje
gilleleje@home.dk
Tlf. 48 31 88 44

HELSINGE-GRÆSTED

v/ Bøgelund, Friis & Nielsen A/S
Østergade 3
3200 Helsingør
helsingor@home.dk
Tlf. 88 20 94 10

TISVILDELEJE

v/ Bøgelund, Friis & Nielsen A/S
Hovedgaden 57
3220 Tisvildeleje
tisvildeleje@home.dk
Tlf. 88 20 94 20

home
Kom godt hjem

TISVILDE GÅR I FISK

Bestyrelsen for 'Fisken' har naturligvis måttet drage konsekvens af den ekstraordinært svære situation, vi alle er havnet i på grund af COVID-19. Derfor aflyser vi 'Tisvildeleje går i Fisk', som ellers var planlagt til lørdag den 6. juni i år.

Og vi glæder os allerede nu til at samle Tisvilderne til en fejring af sommeren, byen, havet og fiskene i 2021. Vi ses igen til 'Tisvildeleje går i Fisk' i starten af juni 2021 og håber på den fortsat uundværlige støtte fra jer: gæster, frivillige og gode samarbejdspartnere.



TISVILDE
vin ~ guld ~ galleri

Kom og
og få en god
oplevelse

- Vin fra hele verden
- Special-øl og Spiritus
- Nordsjællands største udvalg i Whisky
- Delikatesser
- Vinsmagninger m.m.
- Unika design
- Forlovelses- og vielsesringe
- Bestillingsarbejder
- Nye smykker af gl. guld
- Reparationer og restaureringer udføres



Guldsmeden træffes i
forretningen den 1.
lørdag i hver måned.



Scan QR-koden med
en mobiltelefon og se
Vores brochure med
mange gode tilbud.

åbningstider:
Fredag og lørdag:
kl. 10.30 - 16.00

Find os på Banevej 8 ~ 3220 Tisvilde ~ Tlf.: 24 44 50 32 ~ info@gribskovvinimport.dk



Foto: Susanne Borup

NYT FRA SPORENE

I påsken aflyste Lokalbanelen halvdelen af afgangene, hvilket gav plads til, at foreningen Nordsjællands Veterantog, som har base i Græsted, fik mulighed for at tage et par ture med sin norske motorvogn af typen 86. Det var dog kun til fornøjelse for de, der var så heldige at opdage det, for her i virustiden annonceres der jo ikke med turkørsel i veterantogene, så ingen passagerer var med, da motorvognen passerede forbi. TisvildeNyt var blandt de heldige tilskuere og iler med at bringe et billede.

Motorvognen er bygget i 1954 på Strømmen Værksted i byen Skedsmo, som ligger lidt øst for Oslo, og er lavet i en let, selvbærende aluminiumkonstruktion, specielt til det kuperede norske terræn på de mindre lokale baner med mange stationer. Den sidste vogn af typen NSB BM 86.28 forsvandt fra almindelig drift i Norske Statsbaner i 1995, og kan altså nu beses på de nordsjællandske spor. Helt i overensstemmelse med dens norske afstamning kan man med lidt fantasi se sneklædte fjelde i baggrunden.

SB og EB

**TØMRERMESTER
FRYDENBERG**

TISVILDELEJE

Døre & vinduer
Om- & tilbygning
Sommerhuse & Tag
Alt Tømrer &
Snedkerarbejde
Forhandler af
Outrup vinduer & døre

TLF 40 83 73 10

SE MERE PÅ FRYDENBERG.NU

G R I B S K O V

L Å S E

- din lokale låsesmed

Ring til os og få et gratis sikkerhedseftersyn...

T .

2 2

2 3

2 4

2 2

G R I B S K O V L Å S E . D K

7 VIRUS-SPØRGSMÅL TIL EN TISVILDER



En solbeskinnet søndag i april på tærsklen til påsken befinder TisvildeNyts to udsendte (nu hjemsendte) medarbejdere sig på egen matrikel, ivrigt i gang med at bygge højbede, forarbejde jorden, trimme buske, bygge havelåge, klippe hæk ned og alt muligt andet, som i månedsvis har stået på A4-papiret over ”ting, der skal ordnes”. Den voldsomme aktivitet skyldes sygdom, eller rettere truslen om sygdom! Ikke egen sygdom, men den sygdom, som truer os fra den omkringfarende virus, der nu på femte uge flourer i kongeriget, og som har fået regering, kongehus, politi og andre myndigheder til at bede danskerne om at holde sig fra fællesskabet, for ikke at risikere at smitte eller blive smittet, - herunder regnes naturligvis det at køre ud i byen for at stille 7 spørgsmål til en Tisvilder.

Det er påske, det er sommertid, og solen skinner fra en skyfri himmel, men alt er forandret. Vi går i stor en bue uden om hinanden, hvis vi i det hele taget går ud. Det med ikke at omgås eller at gå i en bue uden om andre mennesker, det bekommer ikke en dansker vel, for han og hun og Tisvilderen elsker at omgås, besøge, sludre, udveksle, kramme, opleve og hygge sig i andres selskab. Vi er ikke gode til at holde social afstand.

Nu er børnehaver, svømmebassiner, biografer, banko, fodboldbaner ... stort set alt er lukket ned, og TisvildeNyt kan betragte en by, hvor al kultur og sport og fest er aflyst i rum tid fremover. Alle events er sendt hjem, og vi kan kun gætte på, hvornår byen ”åbner” igen.

TisvildeNyts hjemsendte kommer kun ud én gang om ugen for at handle ind, - under forsigtig hensyntagen for ikke at indånde befængte luftstrømme eller berøre genstande, der har været i mulig berøring med smittede personer. Og hvem har så i denne tid lyst at stille op til at besvare dette nummers ”7 spørgsmål til en Tisvilder”, at skulle sidde mellem to og tre timer og samtale med to personer, der muligvis har været i kontakt med virussen? Nej, vel! Og TisvildeNyts hjemsendte har heller ikke lyst.

I det hele taget trues dette nummer fra mange sider af manglende artikler samt de sædvanlige oplysninger om arrangementer, der er på vej eller har været. Tisvildeleje er i sandhed gået i fisk, og det på en ganske anden måde end det er Tisvildernes foretrukne måde at gå i fisk.

Måske bliver dette nummer det første i mange år uden de 7 spørgsmål. TisvildeNyts hjemsendte har diskuteret frem og tilbage og talt om, det måske kunne være muligt at få et interview med en viruspartikel, én af dem, der ligner appelsiner, man hænger i vinduet til jul, pyntet med små nelliker. Men det ville være dårlig stil at ”lege interview med en viruspartikel”, når den nu spreder frygt og sygdom blandt danskerne.

Men hvem skal man så i sit eksil spørge:

1. Hvor kom du fra, inden Tisvilde fik glæde af dig?

Man kunne stille sig ud ved hækken og spørge de mange forbipasserende, som i weekender og påske er draget op til deres sommerhuse for at gå ture i skov og ved strand og leve det lette ferieliv i eksil, uden forpligtelser til andet end at passe på sin næste ved at ”holde afstand”.

MURERMESTER

Aut. kloakmester

LØVE



Murermester Michael Løve,

Pilevej 3, 3220 Tisvilde

Tlf.: 20 44 17 80 www.murerloeve.dk

Men mon ikke det ville blive mere særpræget end morsomt, selv om netop den slags "folkets mening"-enqueter er populære i en krisetid, hvor de fleste mener noget netop om krisen. Og så er de jo heller ikke ægte Tisvildere. Nej, de får lov at passere forbi, uhindret af spørgsmål.

Vi kunne måske skrive, ringe, skype til en Tisvilder? Nej, heller ikke. I stedet sætter vi os med kaffen i haven og kigger ud på de mange forbi efterkommere af Tisvildes første landliggere, der defilerer forbi. Nogle hilser venligt, får en hilsen retur, - men ingen spørgsmål.

2. Hvad bragte dig til Tisvilde?

Om de første Tisvildere tænkte på den landskabelige skønhed er nok tvivlsomt. Nærheden til skov og natur var af betydning for mad på bordet, og tankerne om naturskønhed var få. Det daglige liv var en kamp, og hvis de f.eks. blev rendt over ende af sandflugtens ødelæggelser, så var der ikke meget skønt at få øje på.

Tankerne om skovens og havets skønhed overlod Tisvilderne til de første landliggere, der langsomt sivede herop i begyndelsen af forrige århundrede, hvis vi ser bort fra dem, der for flere hundrede år siden kom herop for at bade og blive helbredt i Helenes kilde?

De første rigtige sommerturister fragtedes herop af hestetrukne køretøjer. Den velstand, de besad, gav tid og rum til overflodstanker om værdien af og glæden ved landskabelig skønhed. De trak vejret lettere heroppe, både fordi de havde tid og råd til at holde ferie heroppe og af samme grund kunne lette på hatten og lade vinden ruske i deres hår og lade sanserne nyde godt af havets friske, salte vand og skovens dybe, stille ro.

Datidens Tisvildere rystede på hovedet af den slags overflødig pjank og tidsspilde, men efter en tid fandt de ud af, at her var der en mulig ny kilde til indtjening: Landliggeren.

Turiststrømmen blev alt tættere, som årene gik, og de senere år er Tisvilde som bekendt blevet mål for et veritabelt sommerligt ryk-ind af turister.

3. Hvad bestiller du i Tisvilde, Tisvilde?

Tisvilde forsøger at vedblive med at være det Tisvilde, det altid har været, men det er svært ikke at opdage, at ét eller andet i dette forår definitivt er anderledes. Godt nok er foråret kommet tidligt med høj sol og pæne temperaturer, men SÅ mange mennesker er vi ikke vant til i april. Restauranter og caféer er oven i købet lukkede, i stedet tilbyder nogle af dem deres varer i "take-away"-form, og mange har taget imod tilbuddet, - flest landliggere, men også fastboende bruger tilbuddet, om ikke for andet så for at støtte den økonomisk hårdt ramte branche, - som man opfordres til på "Tisvilde hele Året". Her har virussens tilstedeværelse bestemt ikke har skruet ned for aktiviteten - på godt og ondt - og man må forsøge at læse sig uden om mudderkastningen og nøjes med de skrivelier, hvor solen skinner.

Vores brave købmand og bager klarer med dygtigt personale at holde byen serviceret med fødevarer. Efter den indledende lidt pinlige hamstringsbølge hos købmanden kom der snart varer på hylderne igen, og købmanden får denne ekstraordinære tid til stort set at ligne hverdag, selv om der er virus-foranstaltninger ved indgangen og ved kasserne. Endnu en gang: hvad skulle vi gøre uden vores købmand? Og bager?

4. Hvad får du i øvrigt tiden til at gå med i Tisvilde?

Tisvilde har lukket sport og kultur ned, så en del af de fastboende og af landliggerne i sommerhusene får tiden til at gå med at cykle, løbe og spadserer i større eller mindre familiegrupper, og forargelsen bobler lystigt på Tisvilde Hele Året over den megen aktivitet, som betvivles at være i overensstemmelse med de udstukne regler. Fjendebillede trives i krisetider, og det slipper vi heller ikke helt for i Tisvilde. Men egentlig er det vel en god idé at motionere og trække frisk luft i stedet for at sidde hjemme og se TV eller lave ingenting.

Myndighederne har forlænget landets delvise karantæne til også at omfatte sommerens festivaler, så Musik i Lejet kommer ikke til os i år. Nogle græder, andre ler, men den betændte diskussion for og imod kommer vi ikke til at savne!! Og loppemarkedet, Kanon-Halløj, alle de events, som eventsultne 2020-mennesker næsten ikke kan være foruden.

Gad vide om Tisvildes sommer vil komme til at ligne 1950'ernes badesomre med ro og afslappethed og langsom færdsel, i stedet for de senere års turbo-somre med pedalen i bund. Mere om det i kommende numre af TisvildeNyt.

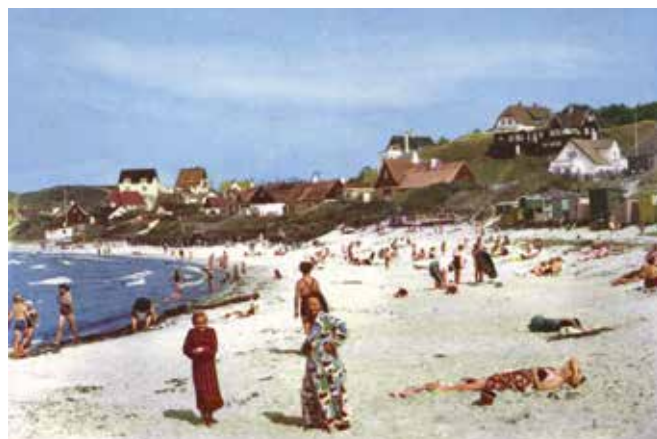

Sommerstemning anno 1957 – gammelt postkort

5. Hvad synes du, er det bedste ved Tisvilde?

Mens de seriøst karantæneramte danskere kommer hinanden ved på alternative måder, på Skype, digitale gudstjenester, TV-alsang og vejfester i hver sin have hen over veje og hække, så diskuteres det, hvorvidt meget af det, vi lever og suger næring af i vores moderne, globaliserede livsform med overflod af forbrug af masseproducerede varer og rejseaktivitet har været med til at sprede smitten i en fart. Det lyder ikke helt umuligt.

Men har vi så lært noget, når vi kommer til ”tiden efter corona”. I så fald ville det ikke være helt skidt. Tænk, hvis vi kunne forestille os ansvarligt producerede fødevarer, mindre overforbrug, mindre privatfærdsel i forurenende køretøjer, mindre brug af fly til drømmerejser, ting, som vi, i takt med vores relative rigdom, har vænnet os til at tage som en selvfølge. Det er blevet sagt, at for hvert coronarelateret dødsfald, så ”redes” to liv fra en forureningsrelateret død, - på grund af denne tids stærkt reducerede luftforurening!! Ikke noget, der kan glæde nogen af virussens ofre, men hvis man kunne se isoleret på det, så ville det absolut være interessant! Altså forudsat at vi tog ved lære!?

Endelig er der også færre indbrud i denne tid, - måske indbrudstyvene også arbejder hjemmefra?

6. Hvad synes du, er det værste ved Tisvilde?

Mens man ser billeder af tomme københavnske gader, er der biler som på en varm sommerlørdag i Tisvilde. Den store parkeringsplads ved stranden er her midt i påsken og den strålende sol fyldt godt op, og corona-politiet er udkommanderet for at sørge for, at menneskene i bilerne ikke gnubber sig for tæt op ad hinanden. Købmand og bager har butikkerne fyldt og oplever familier, som ikke ønsker at følge de udstukne regler, og som blæser de unge ekspedienter huden fuld, når de bliver bedt om at overholde butikkens regler. Tarveligt, og dumt!! Men mere ros til byens butikker!!



Adgangsbegrænsning hos bageren – RP

Og enkelte blæser på forsamlingsforbuddet og holder runde fødselsdage og påskefrokoster på trods. Hensynsløst og tankeløst, som også vores dronning sagde. Og aflyste sin egen runde fødselsdag.

Et gammelt dansk ord er blevet trukket frem fra forglemmelsens mørke: hudsult, - det vil sige den menneskelige sult, der opstår, når vi kommer i nød for fysisk og psykisk omsorg og berøring. Fint ord, et smukt og meget præcist ord, der mere end lange sætninger og forklaringer fortæller, hvor frustrerende 2 meters afstand mellem mennesker kan føles!

7. Hvad er dit største ønske for Tisvilde?

Det kunne være, at det gik op for os verdensborgere, hvordan vi i velstanden har trådt vores dyrebare ressourcer ned i sølet, forbrugt ureflekteret og hensynsløst, og selv har været med til at invitere mareridtet indenfor.

Vi må lære at begrænse os, - ellers vil vi være frygtelig sårbare for nye afarter af Corona.

Og selvfølgelig ønsker man, at der snart bliver fundet en kur eller en vaccine, - ønsker, at virussen snart dæmper sig, så vi Tisvildere, og vores medmennesker rundt om i verden, atter kunne leve et normalt liv!!!

Imens vi tålmodigt venter, kunne vi stille os ud i haven eller på altanen hver aften kl. 20 og klappe, som de gør i Frankrig, klappe ad de, der er på arbejde hver dag for at holde samfundet kørende og passe de syge og gamle. En sjov og smuk idé, som vi kunne praktisere lige til virussen var forsvundet, og vi igen kunne gå ud og stille 7 spørgsmål til en Tisvilder. Og kun smilene ville være smittende.

Og undskyld, - så fik vi æltet den virus endnu en gang!

Redaktionen, SB og EB

Brug for en at stole på?

Bæredygtighed er en naturlig del af vores måde at drive bank på.

Gennem dialog, engagement og åbenhed tager vi et ansvar for vores kunder og omverden.

Fortæl os, hvordan vi kan hjælpe dig.

Handelsbanken

Rundinsvej 4 / 3200 Helsingør / tlf. 4456 3200
helsingor@handelsbanken.dk / handelsbanken.dk/helsingor



Galerie
Det er kunsten
 Tisvildeleje

Hovedgaden 65 F - 3220 Tisvildeleje
 (Gennem porten i Siriushouse)



Billedkunst Keramik Møbler

Hjemmeside: www.deterkunsten.dk

Facebook: Det er Kunsten

Instagram: deterkunsten

Mobil: 26166380

SANGGLÆDE

Stemme glæde + Stemme jagt + Stemmetype = Sangglæde

Hver morgen i denne mærkelige tid står vi ved TV og laver sangøvelser, får kroppen i gang og siger dybe strubelyde, og så synger vi af hjertet, når Phillip Faber spiller på sit gamle flygel. Det giver os morgenglæde, og gad vide om ikke der er mange, der lige så stille opdager, at det ville være en rigtig god fritidsbeskæftigelse at fortsætte med at synge.

Korsang 1 gang ugentligt? Ja hvorfor ikke? Måske findes der i vores lokalområde masser af gode basser og tenorer? Man kunne vel også tænke sig, at mange kvinder opdager, at de er udmærkede sopraner eller alter.

Skulle man få lyst til at synge videre, når vi engang får verden tilbage og kan stå tæt sammen, så er der heldigvis mange kor at vælge imellem i denne del af Nordsjælland.

Nogle steder er det praktisk at kunne læse et simpelt nodeblad, medens andre kor blot kræver at man lærer ”på ørene”. Begge dele er på hver sin måde lige godt. Der er kor, der arbejder med lige stemmer, medens andre foretrækker 3- eller 4-stemmigt korarbejde.

Man behøver ikke nødvendigvis at ligne en ”pin-up” eller kunne stå op i timevis, man skal blot være glad for den lyd, der kommer ud af ens strube.

Der er masser af undersøgelser og videnskabelige beviser for, at sang styrker helbredet og holder stemmen elastisk højt oppe i årene.

Find på hjemmesiden de foreninger, der tilbyder korsang i vores område. Ring og spørg om repertoire, antal stemmer og mulighed for en prøvetime og gå så glad i gang med at synge. I flæng kan nævnes:

Gribskov Koret
Tisvilde Koret
Ramløse Koret
Gilleleje Koret
Stemmeret Koret i Helsingø
og en hel del flere

Ud over egentlig korsang tilbydes der mange alsang/ fællessang arrangementer, som man i årets løb kan supplere sin sangglæde med. Hvert kor har sit særpræg og er med til at sætte glød på kulturlivet i Gribskov Kommune.

Hilsen fra Anne - en aktiv korsanger



Illustration af Ewy Hirsvang

KILDEGAARD
— TISVILDELEJE —

Hjemlig hygge og
afslappet atmosfære

**SELSKABER
KURSUS
BADEPENSIONAT
WEEKENDOPHOLD**

Vi glæder os til at se jer
Katrine & Thomas



Kildegaardsvej 5 - 3220 Tisvildeleje
+45 48 70 71 53
kildegaard-tisvildeleje.dk

HVORNÅR KAN VI VÆRE SAMMEN?

”Corona-rona-rona, hvornår kommer den dag, hvor du er stukket af, og vi kan hygge os – sammen?”

Sådan spørger Anders Blichfeldt i en musikvideo på Facebook.

Med normal arbejdsplads midt inde i København har jeg tit ønsket at slippe for morgentrafikken. Tiden viser, at man skal passe på med, hvad man ønsker sig.

Dagen før Mette Frederiksen fortæller, at de offentligt ansatte skal arbejde hjemmefra, og opfordrer så mange som muligt privatansatte til at gøre det samme – sender vi et nyhedsbrev ud, hvor vi fortæller, at ingen ansatte den næste tid må deltage i møder.

Det er grænseoverskridende at sende den mail. Hvordan vil vores ”kunder” reagere? Er vi hysteriske?

De bange anelser bliver gjort til skamme allerede dagen efter. ”Sammen hver for sig” bliver det nye mantra. Pludselig er kontoret flyttet hjem, de mange daglige møder gennemføres på Skype eller Teams. Fra at lede medarbejdere, hvor man kan se og aflæse, hvordan de har det, skal arbejdsopgaver fordeles med mail eller på telefon. Eller man skal insistere på at komme ind i deres hjem med Skype, hvor børn, hund og mand pludselig bliver en del af fars ellers mors arbejdsliv.



Skovlegepladsen ligger øde – RP

De ekstra timer, der normalt bliver brugt på transporten, bliver til arbejdstimer. Fuld fart er der på. 12-14 timers arbejdsdag er det nye normale. Heldigvis normaliserer tingene sig, og det bliver lidt lettere at strukturere hverdagen og dele den lidt mere op i arbejdstid og fritid. Selv om det er svært at lade pc'en være efter aftensmaden.

Den mentale sundhed bliver et fokuspunkt. Både ens egen og medarbejdernes.

Vi er heldige. Vi har et stort hus. Kan fordele os og have hjemmekontor i hvert sit rum. Det er hyggeligt at mødes over kedlen og lige lave en ekstra kop kaffe til den anden.

Men efterhånden som tiden går, er savnet en stor del af hverdagen. En skiferie med de ældste børnebørn bliver aflyst. Ingen klynk over det. Sådan må det være. Men skiferien er også den tid på året, hvor vi kommer tættest på dem. Lærer, hvad der nu interesserer dem. Krammer. Bager. Hygger og læser godnathistorier. Det er hyggeligt at læse godnathistorie for dem på FaceTime. Det kræver bare, at man vender kameraet på telefonen, så de kan se tegningerne i bøgerne. Det giver samtidig en enlig mor til tre børn lidt tid for sig selv. Men det er altså ikke det samme. Hverken for dem eller os.

Vi sender billeder af de lækre fredagsdrinks i real-time til hinanden. Men det erstatter altså ikke samværet.

Hudsult er et godt ord. Er blevet opmærksom på, hvor mange mennesker der får et kram. Et hurtigt et. Et tæt et. Et langt et. Hvor jeg dog savner at kramme.

Tre hverdage før påske har vi begge tvungen ferie. Weekendene før kigger vi på hinanden og spørger af gammel vane: Hvad har vi lyst til? Det går hurtigt op for os, at det, vi har lyst til, det kan vi ikke. Museerne er lukkede. Vi må ikke besøge familien. Vi er over 60 år, så måske er vi endda i risikogruppen. Brugte de fine gavekort, vi fik i fødselsdagsgave til middage på restauranter, weekendophold og oplevelser – det kan vi heller ikke.

Vi får kløvet lidt brænde. Og stablet det. Ryddet op på terrassen. Nydt solen. Roet lidt i kajakken. Holdt en enkelt middag med nogle få venner – og stor afstand. Gået tur i skoven. Ved stranden. Det er skønt, men der mangler altså noget.

Vi er blevet gode til at passe på hinanden – og på os selv. Gode til fællesskab på afstand. Men hvor bliver det godt, når vi må kramme, komme på besøg, få besøg og nyde hinandens selskab.

Også selv om det betyder, at jeg igen må holde i kø i myndretiden. Hver dag.

/ahz

AT VÆRE EN ILDSJÆL ...

I en tid, hvor der stort set ikke sker en disse i Tisvilde og omegn og heller ikke i resten af Danmark i øvrigt, er der måske plads i TisvildeNyt til at tale lidt om selve det konceptuelle i at være ildsjæl og have brug for ildsjæle.

Det danske foreningslandskab har i mange årtier gjort stort og smukt brug af den danske ildsjæl, som udgøres af de mennesker i den danske befolkning, der brænder for at gøre noget for hinanden, for samfundet, for at få noget til at ske, som andre end én selv kan have glæde af. Det er i den grad et særkende ved den danske folkesjæl, at den producerer mange aktive ildsjæle. Så mange, at man snakker undrende og misundeligt om den danske skaberkultur i andre europæiske lande. Det er en kultur, der bevirker, at indbyggerne i de mindre bysamfund, som det danske landskab har så rigeligt af, ofte kan "vælge" mellem mange aktiviteter, som er opfundet og vedligeholdt af frivillige ildsjæle.

I lang tid har der eksisteret sportsklubber i de små byer, med én eller flere af de store idrætsgrene repræsenteret, men ind imellem også af en helt særlig idræt, som en ildsjæl eller to i byen har sat i gang og drevet frem med lidenskab og dygtighed, - tænk bare på Sønder Omme og kapgang, Hundested og rugby, eller Vejby og billard. Foreninger drevet succesfuldt frem af ildsjæle, så de nu står blandt de førende i landet.

Det kunne sagtens ske her i Tisvilde også, men her er vi blevet ved de almindelige sportsgrene. Til gengæld blomstrer byen af et hav af andre foreninger, så mange at man næsten kan blive helt svimmel. Frivillige kræfter begyndte for årtier siden at flokkes omkring projekter og har i dag fået skabt så mange af slagsen, at det nu kniber med at få frivillige til at drive dem, deltage i bestyrelser og holde møder og arrangere. Vi er trods alt kun 1500 sjæle i alle aldre.

Og i dag har folk anderledes travlt med at passe deres jobs og fragte deres børn til og fra det ene og det andet og passe indkøb, sociale medier, oplevelser m.m. inden for døgnets 24 timer. Det giver ikke altid lyst og mulighed for at tage del i frivilligt arbejde. Det er det, vi hører fra nogle af byens foreninger.

Der er ingen tvivl om, at det er afgørende for en mindre by, at der er lokalt engagement, som driver ting og sager frem, og mange af de 98 store kommuner siger ligeud, at skal der ske noget i deres by, så må de, der bor der, selv ud og sætte ild i det. Hvis de ikke vil udvikle og drive, så må de nøjes med mindre. Men hvis de viser vilje og vedholdenhed, så er det endog muligt at få støtte fra kommunalt hold.

Fra myndigheders side lægger man ikke skjul på, at det er vigtigt at fastholde Danmark som et forenings-Danmark, ikke bare for at vise sig frem på verdensplan, men fordi det er vigtigt for mentalitet og struktur, at alt ikke er offentligt drevet. Store erhvervsvirksomheder er i de senere årtier også begyndt at vise interesse for at støtte frivilligt arbejde, fordi også de ser vigtigheden af, at det eksisterer. Brændende interesser, leg og skaberlyst smitter af på hele samfundet, også på erhvervslivet, så store fonde er sat ind i arbejdet og millionerne ruller til seriøse projekter, - og det er bare med at komme i gang at søge. Hvis der altså er "kød" på det, man søger penge til og vilje til at føre det ud i livet, for nogen gavebod drives der ikke her. Tænk f.eks. på vores lokale "Tisvildehus", som nu har eksisteret som forening med et stort og smukt formål i nogle år, og som nærmer sig det reale plan, hvor idéerne bliver til virkelighed. Måske en dag kan det gamle Idrætshus, som byggedes for omkring 50 år siden af datidens frivillige kræfter, erstattes af et nyt, moderne aktivitetshus.

Idrætshuset – RP



Danmark vrimler med eksempler på vellykkede projekter, der med støtte fra kommuner og erhverv har skabt steder eller arrangementer til styrkelse af det lokale fællesskab, og Tisvilde glimrer med et forenings- og aktivitetsliv, som ikke mange andre små byer kan måle sig med.

Ét af de problemer, der kan opstå i forbindelse med aktiviteter og frivillighed er uenigheder. Uanset hvor få mennesker, der bor i den lille by, så kan der være forskellige interesser og/eller gamle konflikter, der er gift for byens fælles liv, og som umuliggør, at aktiviteterne og frivilligheden fører frem til det, der egentlig er meningen. Muligvis kommer projektet på benene, men hvis enigheden ikke opstår i kølvandet, så bliver projektet ikke det store bidrag til bysamfundets fællesskabsfølelse, det som bør være det allervigtigste incitament til igangsættelsen.

I de senere år har lokale rundt om i landet fundet på, at de store kommuner, som i 2007 gik fra at være 207 mindre til 98 større kommuner, de skulle have et lokalt mod- og medspil i form af små råd og forsamlinger ude i det, der endnu længere tilbage hed sognene, altså de små byer. Her i Tisvilde kaldes det et lokalråd, som det gør de fleste steder, - andre navne ses andre steder, men idéen er den samme: At have et overordnet, samlende organ, der kan virke for byens fælles liv og fællesskabsfølelse og være både koordinator, igangsætter, hjælper og forhandler såvel indad som udad mod den store kommune. Det vil være yderst forskelligt, hvor meget reel gennemslagskraft en sådan lokal forening vil have. Hvor meget orker byen at investere og blive enig om, og hvor meget orker kommunen at lytte og lade de mindre enkeltheder være med. Bliver det bare en sur pligt at sidde i et lokalt råd, er det dødsdømt på forhånd, og det samme gælder fra kommunal side, - er det en sur pligt at skulle lægge øre til de lokales råd, så duer det ikke.

Det er sjovt og spændende at få positive nyskabelser til at lyse, men det er ikke alle, der kan mærke lysten til at tage del i det. Ethvert frivilligt arbejde skal befolkes af mennesker, der vil. Af mennesker, der er i stand til at mærke og vise glæden ved det, de har meldt sig til, for det er vitterligt stort at være med til at få noget til at rulle, og det er vigtigt for os alle, at noget kommer til at rulle ude i de små lokale bysamfund. Og man skal tænke sig godt om, før man affejer at tage del i frivilligt arbejde og lukker sig om sig selv. For frivilligt arbejde bærer som oftest lønnen i sig selv, det er det de små danske bysamfund lever og ånder af.

Jeg kan kun opfordre unge som ældre til at være med, der er spændende muligheder, sammenhold, oplevelser, og det er stort, sjovt og rigt, når man er med til at lægge farver på sit lokale miljø!

Redaktionen, SB og EB

Hvepse



Fjernes hurtigt og effektivt

Ring til
HVEPSEMANDEN
21 76 03 04

Haveaffald

afhentes med kranbil
for grundejerforeninger og private
Levering af grus, sten, muldjord og flis
samt afhentning af byggeaffald m.m.

Maglebjerggård

Torben Christensen
Maglebjergvej 12 • 3200 Helsinge • 20258652

CHOK/TRAUMETERAPEUT OG JORDEMODER

Tilbyder hjælp ved problemer med
graviditet, fødsel, stress,
sorg, tab

Benthe Dandanell,
Psykoteraapeut MPF
bd@benthedandanell.dk
benthedandanell.dk
+4526848732



Østerbro – Ballerup – Tisvildeleje



Udviklingen fortsætter for Av Min Guldtand

Foreningen "Av Min Guldtand" kan ikke stå stille, og vi kan ikke lade værd med at starte nye projekter. Siden sidste år er der kommet flere kræfter til, hvilket giver mulighed for at lægge endnu større planer. For der er mange forskellige arbejdsopgaver: Der skal bygges en scene, inviteres nogle gæster, skænkes kolde øl og meget mere. Men vi er mange i foreningen, og alle er gode til noget, så i fællesskab går det hele op i en højere enhed.

Vi har valgt at udvide koncerten på Birkepladsen til at vare over to dage. Her vil vi byde på to scener, et bredere musikprogram men samme stemning fra sidste år. Årets kunstnere vil løbende blive annonceret på vores Facebookside.

Festlighederne var planlagt til at finde sted 21-22 maj. Desværre er vi plaget af Corona. Det er vigtigt, vi passer på hinanden, og derfor har vi besluttet at rykke arrangementet til 11-12 september. Det har skabt udfordringer i planlægningen, men vi regner med at kunne invitere jer til en lige så god fest i september. Vi håber på at se jer og satser på, at sommeren varer ved helt til september.



D. 7 marts var der premiere på SYNG SAMMEN arrangementet på Tisvilde Kro, og sikken en premiere. Vi fyldte kroen op og måtte tage 1. salen i brug, og solen skinnede om kap med det sangglade publikum, der havde fået udleveret alle teksterne på et til lejligheden trykt hæfte. Mange var kommet 1 time før for at nyde Kroens dejlige frokost. Det er tanken, at disse lørdag eftermiddage skal være præget af lokale og Nordsjællandske sange og historier, og det var på fornemste vis bakket op af McLARSEN og Lisbeth Lund. Så bliver det ikke meget mere lokalt. McLarsens skønne lyd med den Dansk-Irske (også kaldet Tisvildeleje-lyd) klingede, så den flotte ny-istandsatte kro skutede sig af glæde, og Lisbeth Lunds historier kryber altid, på bedste vis, ind under huden på én.

Men, men, men, chancen for at vi kan mødes og synge sammen igen er blevet forpurret af den infame Coronavirus, der huserer i verden, så vi må nok udsætte det til efter sommeren. Jeg vil tro, vi kan åbne dørene en af de første lørdage i September, men der er sikkert rigtig mange arrangementer, der står i kø, så vi ser lige tiden an. I hvert fald kommer vi stærkt igen, og næste gang kommer Caroline Munknæs og Morten Rolskov Westergaard fra Ørby som musikalske gæstesolister, og som historiefortæller vil Karl Erik Frederiksen diske op med et par der-var-engang-historier. Der er stadig masser af lokale sange, der bare venter på, at vi synger dem, så vi glæder os til næste gang.

Varme musikalske hilsener, John Kofoed

massage for krop og sjæl i Tisvilde



Peter Eckardt
Udd: Fysioterapeutskolen i Kbh.
og Nordlyscenteret i Silkeborg
2 timer 700 kr. / 1 time 450 kr.
Tlf. 48709675



Lisbeth Lund fortæller



Hvis vognen er syg, utilpas eller har fået et hul!

Så ring el. mail til Niels og få en tid

Tlf. 48 79 75 96

www.autocentralenhelsinge.dk

Autocentralen

Niels Pedersen ApS



- Vi reparerer alle bilmærker samt rust- og forsikringskader, skifter ruder samt dæk og gør bilen klar til syn
- Service og reparation af aircon
- Olieskift og skylning på automatgearkasser

Husk!
vi har gratis lånebil

Tofte Industri 18 • 3200 Helsinge • np@autocentralenhelsinge.dk



Tisvildeleje

Hovedgaden 46, Tisvildeleje - 48 70 84 12 - 330@edc.dk



Vi udlodder en middag for 2 på Helenekilde Badehotel, hvis du henviser en køber til huset.

Hegnsvej 13, 3220 Tisvildeleje
Den smukkeste sommervilla

Unik og chrmrende sommervilla på en fantastisk grund med gamle, høje træer så man altid er helt privat, og så er grunden opdelt af en gammel flyvesandsklit. Du kan derfor sidde helt i fred og nyde solen og livet på terrassen samtidig med, at der kan spilles rundbold i den anden del af haven. Huset er nænsomt passet på, vedligeholdt og opdateret igennem tiderne så det i dag lever op til alle den moderne families ønsker til en dejlig og aktiv fritid. Beliggenheden er unik tæt ved alt og helt i ro. Man er hos bageren og købmand på bare 4 minutter på cykel, og til stranden skal man nok regne med 7!

Kontantpris	7.800.000
Udbetaling	390.000
Ejerudg./md.	4.774
Brt/nt u/ej.udg.	31.742/27.527
Grund	1553 m ²
Bolig	111 m ²
Rum/værelser	5/3
Opført/omb.	1918/1968
Sag	33001616
Kontakt	48 70 84 12



Det handler om at gøre sig umage



↑ Bænk ved Røhls Dam

← Okkerudvaskning i dammen

RØHLS DAM

Tekst og foto af Søren Thilst Grande

Denne gang skal vi på en udflugt i Tisvilde Hegn, hvor der er masser af plads og albuerum, så vi uden betænkeligheder i disse coronatider (som forhåbentlig, når dette blad udkommer, er ved at klinge af) kan bevæge os med to meters afstand og fx i grupper på mere end to, uden at der bli'r set skævt til én. Det har været utroligt beskæmmende at opleve den hovedløse og fantasiløse folkevandring mod vest langs stranden fra den store asfalterede P-plads. Masser af biler – og havde iskiosken haft åben, ville vi nok også ha' set menneskemylder der. En dag ville jeg da også med en god ven spadsere langs havet i strandkanten – det er jo dog en lise for sjælen! Vi valgte at gå mod øst langs klinterne. Der stod en kold nordøsten vind, men solen skinnede fra en skyfri himmel, og snart kom vi i læ af klinten, idet stranden slog en bugtning. Og hvad vil jeg så sige med det? Variation – for syvsyften! Og vi mødte stort set ingen på vor rute. Flere personer har desuden udtrykt betænkelighed ved de mange mountain-bikere, der suser tæt forbi vandringsfolk oven i købet i tæt klynge. Jeg kommer selv rigtig meget i skoven og har ikke følt mig chikaneret. De cykler med god afstand 4-5 ad gangen, og det er vel i orden. Føler man sig forulempet af cykelmotionisterne, så kommer her et godt råd: Opsøg de sandede områder, fx bag klitterne, der kommer de ikke. Eller find fred for dem ved at udforske dette indlægs udfordring både mentalt og fysisk, nemlig skovens største og mest sandfyldte brandbælte: Lars Anders Linie.

Lad os starte udflugten ved Skovporten

Skovporten er oprindeligt den gamle vejføring mellem Tisvilde landsby, Thorup (tilsandede) landsby og As-serbo Ruin (hovedgård med tilliggende landsbygårde) helt tilbage før sandflugten. Den vej skulle man gå eller køre for at komme til egnens kirke i Tibirke landsby. På områdets højeste punkt, 62 m o.h., påbegyndtes sandflugtsbekæmpelsen, fordi den neden for beliggende landsby var truet af sandets hærgen, ligesom kirken og den rømmede Tibirke landsby var blevet det tyve år forinden (i slutningen af 1600-tallet). Ved gærdet mellem bøndernes marker og Almarken (dvs. fælleden hvor landsbyens kreaturer græssede) blev de første skovbevoksninger beplantet eller sået: Røhls Ege (som omtalt i forrige nummer) og siden hen Granehaven nordvest for Skovporten som en slags erstatning eller genrejsning af den hedengangne, oprindelige Skt. Karenskov (lidt uvist hvor præcist den befandt sig). De første rigmandssommerhuse i palæstil blev opført på adressen Skovporten i starten af 1900-tallet. Siden blev mindst ét af dem somerpensionat. Huset nærmest skoven er opført i 1912.

Sanddiget mellem de højryggede agre og fællesarealet

Allerede i krydset Tisvildevejen (den lige ud førende) og Kirkevej (den tværførende) drejer vi t.v. for lige derefter at finde den lille sti t.h. langs sanddiget. Dette dige er et fint eksempel på, hvordan Røhl forsøgte at dæmme op for sandets fygning. Fra nordvest strømmede sandet hen over markerne (de højryggede agre som var en pløjemetode fra gammel tid) – man kan faktisk flere steder i skoven ane dem endnu – det er især der hvor sandlaget er tyndest, og hvor der i dag er gode vækstbetingelser for bøgetræerne. Hvor sandet af stormene mod sydøst er dynget op, kan fyrre- og grantræer vokse. Det ses tydeligst langs Tisvildevejen mod Runde Elle, at de plovede afgrødsmarker har ligget t.h. for vejen, hvorimod de bakkede græsningsmarker har ligget t.v. for vejen – og som her, på den lille sti vi følger, med et dige imellem sig.



Sti langs sanddige op til Frøbakke

Frøbakke forude

Stien snor sig smukt opad, og deler sig. Vi vælger den højreførende og stejleste af dem. Vi kommer nu op på skovens højeste punkt, Frøbakke, som faktisk ligger og viser sandets endepunkt. Her nåede sandet til i 1725. Neden for sandbakken mod øst ligger Xylografens rødmaledede træhus, Arken, og tæt ved ligger Stuebjerggaard, hvor tidligere gårdmand Lars Andersen huserede, så derfor blev brandbæltet, vi nu skal vandre videre af, opkaldt efter ham. Lars Anders' Linie er et vidunderligt bælte at gå på. For det første går det nedad i begyndelsen, og siden er det rimelig fladt, men dejlig varieret i vegetation og pragtfuldt sandet det meste af vejen. Ingen andre brandbælter i skoven kan prale af det. Man kan sammenligne det med Amazonas – ikke det længste, men det sandrigeste. Og li'som man nok ikke møder mange vandcykler på Amazonas, kan man sige det samme om Lars Anders' Linie: Her kommer stort set aldrig cykler!

Brandbælterne blev anlagt omkring 1880'erne, og der er i dag fire vestførende og seks nordførende af varierende længde, dog er de færreste som oprindelig tænkt, dvs. branddæmpende, idet en del af dem er blevet afløst af grusvejsstrækninger. Den vi går på nu er autentisk hele vejen igennem, ca. 4,5 kilometer.



Femmasteren

Femmasteren og Hilkers Krog

Så går det dejligt nedad. Vi diagonalkrydser grusvejen, Tisvildevejen, og tager et lille kig på det skulpturelle bøgetræ, Femmasteren. Bag dette pudsige naturfænomen kan vi kigge ind i bøgedalen, som bærer navnet "Hilkers Krog" opkaldt efter Georg C. Hilker, skovridder 1798-1806 og sandflugtskommissær 1806-10. Første opsyn med Tisvilde- og Ørkesholm Flyvesand, Tibirke- og Tisvilde Overdrev samt Tisvilde indhegning. Havde bolig på skovridergården i Tisvilde. Ørkesholm ligger ved Arrenakkehøj tæt ved Asserbo Golfklubs baner. Ved Skovporten på venstre side lige op ad skoven og tæt på Stuebjerggaard ligger Hilkershus, det tidligere skovløberhus, som nu er renoveret og udbygget i fornem stil. I dag er det et af områdets dyreste sommerhuse, 294 m2 beboelse og tilliggende grund på 1,14 tønder. I år 1900 tjente skovløberen 48 kr. årligt, havde fri bolig og ret til at samle 6 kubikfavne brændsel pr. år i netop den del af bøgeskoven som hedder Hilkerskrog.

Hilkershus



Røhls Dam

Vi fortsætter ad den sandede Lars Anders' Linie, krydser først grusvejen, Skovkærvej, og derefter endnu en grusvej, Stængehagevej, men fortsætter ufortrødent. Nu kommer en lille bakke nedad – pas på, der må være et kildevæld nede i bakkens lerlag, for her er sandbæltet altid smattet. Man kan se langt på de fleste brandbælter, og nu kan vi snart øjne en høj i det fjerne (lige midt i brandbæltet) – sandsynligvis fra bronzealderen, dog er den ikke så høj og kan derfor være fra jernalderen, eller også er den blevet meget overblæst af sand? Brandbæltet slår imidlertid en bue uden om højen. Man har tidligere redet op over højen og/eller MT-bikers har været på spil, men nu er højen ufremkommelig, fordi Naturstyrelsen har fældet træer på højen som chikaner for menneske-motionisterne. Inden vi slår svinget til højre om bakken, skal vi lige orientere os. På dette sted krydser et MB-spor på tværs af Lars Anders' Linie. Det er den gamle "Kuskevej" fra tidligere tiders sanddæmpning. Her passerede hestetrukne (og måske studetrukne) vogntog i forbindelse med sandflugtsbekæmpelsen på vej til vandingsstedet, Røhls Dam og en tiltrængt pause. Der blev kørt tang fra stranden, gærdsel fra Skt. Karenskov og græstørv fra Ryet. I dag er kuskenes vej blevet omdannet til et smalt, godt opkørt mountainbikespor. Nu skal vi jo helst undgå overivrige cyklistere på vores vej, så vi går lidt tilbage på sandbæltet og finder den lille fodsti, der fører os ind til raste stedet ved Røhls Dam. Kigger vi bagud fra, hvor vi kom, så ligger stien t.v. Vi møder en bæk og et bord. Alt gemmer sig herinde, men skinner solen, er der idyllisk ved det lille okkerfarvede kildevæld – og sikke en ro. Alt ånder fred – måske suser et par MB-riders forbi, men de kører på den anden side af den lille dam. Husk at fouragere før turen går videre. Det er godt at have vand, sandwich, frugt, kaffe eller øl med.

Vi går tilbage på Lars Anders' Linie, for nu skal vi slå svinget højre om "den forsvundne høj". Ved foden af bakken ned ad kommer vi til en grusvej, Brantebjerg Linie. Her drejer vi t.v. og ved første krydsende grusvej t.v. igen. Hvis man ikke har fået sand nok på turen, kan man i stedet for at dreje t.v. gå lige ud og op over sandbakken, som repræsenterer et oprindeligt brandbælte, Brantebjerg Linie. Det fører i lige linje til galgebakken "Frederikshøj" og videre til Tibirke Bakker. Orker man ikke det, så krydser imellem de to sandbakker en grusvej på tværs, Nørrevej. Den fører til Runde Elle, hvis man vælger t.v. og mod Bækkebro P-plads t.h.

Niels Hansens Ege

Er man træt af sand, så vælger man den gamle alfarvej, Tisvildevejen, som fører os tilbage, hvor vi startede. Men først lige et kig på et læskabende initiativ i forsøg på at dæmpe sandflugten. Niels Hansens Ege kan være opkaldt efter Niels Peter Hansen, skovfoged i Slotsportus 1886-1902 eller Niels Valdemar Hansen, skovfoged i Hjortebjerg 1938-1975.



Eller evt. opsynsmand Niels Hansen Jensen, bosiddende ligeledes i Hjortebjerg 1880-1885. Men vi skal meget længere tilbage i tiden: Perioden efter indvielsen af Sandflugtsmonumentet 1738, dvs. han efterfulgte og overtog Røhls brutale stokkemetoder mht. at få arbejderne til at knokle med de tidligste såninger og plantninger af marehalm, krat og træer samt opsætning af gærder. Han boede i Tisvilde, blev gift med møllerens datter fra Pibe Mølle og blev ansat som klit- og strandfoged. Sønnen Hans Nielsen, også kaldet "Foged-Hans", lod i årene 1762-68 sammen med faderen opføre den første og gamle fogedgård i Tisvilde. Cirka 500 meter måske mere står stilk-egene på række fortrinsvis på nordsiden af Tisvildevejen. De største måler lidt over 2 m i omkreds og 20-25 m i højde. Lige nu er der ryddet under dem, så man rigtig kan nyde synet af dem. Mange af egene er knoldede med gevækster. En del er brudt sammen pga. svampeangreb. Enkelte har store frugtgevækster i gengerende farver på stammen, muligvis forårsaget af svovlsporer?

Vi fortsætter lige ud ved Runde Elle (hvor der også står en del af de gamle egetræer). Efter Runde Elle kaldes området inde t.h. for Tøjrlaget, og man kan muligvis skimte resterne af de højryggede agre, hvis ikke der ligger en masse såkaldt "urørt skov" hen over jordbunden. Nu går det støt opad mod Skovporten.

Lige efter Femmasteren på v. side kan man se den smukke grill/picnic skovhytte som ligger og troner smukt i underskoven. Endestation er læskuret for motionister, der kan li' at løbe på Sundhedsspor.

Det er man velkommen til at prøve en anden dag. Vi tog den på gå-ben i dag – og jeg håber I fik noget til både hjerne og hjerte.

Vi inviterer til en SÆRUDSTILLING

Kristi Himmelfart og Pinse i vores lokaler hos
ZACHARIASSEN INDRETNING.



Kom forbi og se Mann Design udstille sine rå og elegante håndlavede plankeborde, som er bygget ud af det smukkeste træ købt rundt omkring i Danmark.

Derudover udstiller vi smukke håndpustede glasvaser og lamper fra skønne MisseMai, Galleri Stokkebro vil udstille værker af Ane Bernhoft. Der vil være muligt både at købe og bestille i butikken.

I gårdhaven vil Zachariassen Indretning lave et inspirerende udemiljø. Her vil vi præsentere de nye farver i havemøbler fra det Franske Fermob.

Kom også forbi til en 15 min. Konsultationstid omkring dit udemiljø. Så er du klar til at gå foråret i møde. Se mere på www.zachariassenindretning.dk

Åbningstider weekend og helligdag fra 11 - 16, eller efter aftale.



Observatoriets solkikkert. Her i sommer vil vi nøjes med at sætte én kikkert på opstillingen, så det bliver kun én, der kigger i kikkerten ad gangen. Foto: Michael Quaade

Observationer i coronaens tid "Stjernehimlen netop nu" af Michael Quaade

I disse tider, hvor vi ikke kan forsamlles mange ad gangen, må vi jo finde på andre måder at glæde os over de mange spændende himmelobjekter på. Heldigvis er der jo ting, man kan se med det blotte øje.

Venus

Planeten Venus har vi længe kunnet se som aftenstjerne efter solnedgang på vesthimlen. Den er tydelig at se, allerede før det bliver mørkt. Den er det tredjeklareste objekt på himlen efter Solen og Månen. Den viser faser ligesom Månen og i starten af maj ligner den nærmest en banan, fordi Solen skinner på den skråt bagfra set her fra Jorden. Den minder om det fjerdesidste billede på side 36 i januar-februar nummeret af TisvildeNyt. Det er dog nødvendigt med en stjerneikkert for at kunne se Venus som andet end et lysende punkt. Efterhånden som maj skrider frem kommer den til at ligne en tyndere og tyndere banan, som samtidigt bliver større og større, som man kan se på ovennævnte billede. Det skyldes, at den dels kommer tættere og tættere på Jorden og dels at den kommer mere og mere ind foran Solen, så sollyset rammer den mere og mere bagfra. Hen mod juni kommer den til at stå i stort set samme retning som Solen og kan ikke ses, da den drukner i Solens skarpe lys. Senere på året vil den kunne ses som morgenstjerne på østhimlen kort før solopgang.



Supermåne

Det er fuldmåne 7. maj og igen 5. juni. Begge fuldmåner er såkaldte supermåner, der ser særligt store og lysstærke ud på himlen. Det skyldes, at de falder henholdsvis én og to dage efter, at Månen er tættest på Jorden i sin bane. Derfor er deres tilsyneladende diameter omkring 14 % større, end når Månen er længst fra Jorden. I areal og dermed lysstyrke er forskellen op mod 30 %. Der står mere om Månen i Tisvilde Nyt fra januar-februar 2018.

Eta Aquariderne

Med det blotte øje kan vi også se meteorsværmen Eta Aquariderne. De er opkaldt efter stjernen Eta Aquarii i stjernebilledet Vandmanden, fordi stjerneskuddene ser ud til at bevæge sig fra denne stjerne ud over himlen. Der er flest omkring 5.-6. maj, men de kan ses et par uger før og efter denne dato. Vi kan se dem på østhimlen i timerne, før Solen står op ved 5-6-tiden.

Stjerneskud eller meteorer har ikke noget med stjerner at gøre. Det er små sten, der kommer ind i jordens atmosfære med så store hastigheder, at de opvarmes af luftmodstanden og brænder op.

Kuppelrummet midlertidigt lukket

Vi kan ikke løbe fra, at observatoriet også er ramt af de mange coronarelaterede aflysninger, der præger foråret. Vi aflyste alle arrangementer fra midten af marts til og med april. Ironisk nok var det samtidig med, at vejret var blevet bedre efter at have været overskyet i månedsvis.

De, der har besøgt observatoriet, har selv oplevet, hvor tæt man står i det temmelig trange kuppelrum. Det er helt oplagt den mest effektive fremgangsmåde at sprede smitte blandt deltagerne på. Derfor vil vi nok vente forholdsvis længe med at genoptage åbent hus og andre natlige observationer i den store kikkert. Desværre må vi nok vente til sidst på sommeren, før vi kan invitere gæster op i kuppelrummet igen.



RP



Solen optaget gennem Wieth-Knudsen Observatoriets solkikkert i 2015:
Foto: Michael Quaade, fotomanipulation: Rasmus Pape

Solobservationer

Det er nok mindre risikabelt at holde solobservationer udendørs. Her er der plads nok til, at deltagerne noget nemmere kan holde passende afstand, når kun én kigger i kikkerten ad gangen. Derfor bliver det denne type aktiviteter, som vi først vil genoptage.

Med lidt held kan vi komme i gang igen med solobservationerne til Forår i Lejet Kristi Himmelfartsdag 21. maj samt de følgende dage. Vi tør dog ikke love noget, før tiden nærmer sig, og vi ved mere om epidemiens udvikling. Men mon ikke vi kan arrangere tingene, så gæsterne pænt venter i kø og kommer til kikkerten én ad gangen.

Facebook

Se mere på observatoriets facebookside, hvor der også står mere om øvrige aktiviteter, efterhånden som vi kan planlægge dem.

[facebook.com/wiethknudsenobservatoriet/](https://www.facebook.com/wiethknudsenobservatoriet/)

Murerfirmaet
Damgaard Aps

Entreprenør - aut. Kloakmester

Tilsluttet:



Haredalen 1A, Tisvildeleje - damgaard@privat.dk

Tlf. Henrik 2323 1318
Bo 4044 5610

DET NOSTALGISKE HJØRNE

Fotos af Anita Olsen

Jamen sikke en voldsom tid vi gennemlever de første måneder af 2020! I skrivende stund ved man ikke, hvor meget der bliver "givet los", uden at coronavirussen kommer efter os igen!

Men menneskeheden har jo oplevet sådanne epidemier og deslige før, vi har bare glemt, at det kunne ramme os igen her i den vestlige verden. Men hvor er vi dog sårbare: 3-4 ugers nedlukning og landet er ved at falde fra hinanden – og vi har endda mad nok! Nå, vi håber det bedste fremover.

Og nu til "den gode gamle historie" nok en gang. Jeg har haft den glæde at tale med Musse. En fantastisk positiv, pæn ældre dame med en hukommelse som et leksikon – hun blev 100 år i august 2019!

Jeg var inde på hendes bopæl i København, hvor hun bor alene på 3. sal UDEN elevator! Men hun er "Tisvilder af hjertens lyst", idet hendes familie ejede det lille hyggelige hus på Tisvilde Bygade 16, Tisvilde.

Musse fortalte:

Min farmor, Marie, var født på Krogsgaard i Holløse og ud af Svendsen-slægten. Hun blev gift med en møller, der også var bager, fra Tjæreby ved Hillerød. Han døde tidligt, formentlig af tuberkulose, da deres to drenge var 2 og 4 år gamle. Den ene var min far, født 1877.

Maries familie på Krogsgaard hjalp hende til huset på Tibirkevej 16, hvor drengene voksede op, og især min far, Niels Laurids Erik Jeppesen, fik sin gang hos de gæstfrie ejere af Fogedgården overfor sit hjem.

Anita: Det har været Niels Olsen og Sidse Larsdatter med sønnerne Hans Peter og Johan Martin, som jeg fortalte om i sidste nummer af bladet.

Hans Peter, som forblev ungkarl, og som havde været i København i 1860-erne for at følge undervisningen på kunstakademiets malerskole med henblik på at uddanne sig til kunstmaler, kom hjem ca. 1870 og overtog gården i 1873. De kunstneriske evner rakte ikke helt så langt, men han var en stor inspiration for min far, der også havde talent for at tegne og male. Men far kom i lære som bygningsmaler i Helsingør som 14-årig.

Årene gik, mine forældre blev gift, og efter 8 år i 1919 blev jeg født. Vi boede på Frederiksberg, men var i ferierne altid i Tisvilde.

Min farmor hjalp til på Tisvilde Kro, når der var Kildefester med alle de tilrejsende, der søgte helse ved Helene Kilde men skulle have forplejning i de dage, de tilbragte på stedet. Da hun døde, fik min onkel 1.000 kr. i overdragelse af sin andel på Tibirkevej. Så var det vores lille paradis, og hvor vi elskede det!

Udenfor ferierne stod vi om søndagen op ved 5-tiden og tog med bumletoget på en billigbillet til Godhavn station. Vi havde forplejning med i en "jordmodertaske" og tog først hjem igen med sidste tog. Det var skønt!



Far, der som helt ung havde udviklet sine evner som kunstmaler med 1 år på kunstakademiet og senere rejste 8 år i bl.a. Schweiz og Italien, holdt sin interesse vedlige og havde nogle år 1 måneders sommerferie, spændte alt sit grej på cyklen og fandt smukke motiver til sine billeder. Han var sommetider ude hele dagen, hvor jeg så kom ud og hentede ham til aftensmad. Han fik også solgt en del.

TBS Tisvilde
Byggeservice

www.tisvilde-byggeservice.dk

Alt Tømrer & Snedker arbejde udføres.

Hans Erik Sørensen

Tlf: 4870 2829 Mobil: 4073 8269

Kun faglært arbejdskraft

Godt byggeri omfattet af:  byggaranti www.byggaranti.dk

Forhandler af:  Outrup
VINDUE & DØR



Min mor, med fødenavnet Cecilie Adolfsine Nielsen, var ferm i køkkenet, hvor hun bl.a. grillede nogle vel-smagende lammehoveder – et stort arbejde.

Der kørte mange handlende rundt til dørene dengang, først pr. hestevogn siden i varebil. Slagteren, som ejede Enggårdene og var nabo til Fogedgården, slagtede selv og havde salg fra en lille butik i den ene længe. Han kørte også ud og solgte ved dørene. Mælkemanden kom også forbi, og sågar en der solgte keramik. Og med sin store blå lærredssæk kom “uldkræmmeren”, som min mor elskede at “prutte med”. D.v.s. hun tingede med ham om prisen!

Anita: I min barndom kom “uldkræmmeren” også på Lejet, men det har nok været en efterkommer af ham, der kom i Musses hjem. Min farfar havde samme fornøjelse som Cecilie med at prutte om prisen. Jeg er dog sikker på, at uldkræmmeren liiige satte prisen en tier op, inden han nåede vores matrikel, han var jo ikke jyde for ingenting!). Tilbage til Musses historie:

Ligesom min far, elskede jeg også at komme over på Fogedgården, hvor den næste generation havde taget over. Jeg tog del i det meste, var bl.a. med ude at hente køer på marken. Vi børn var altid velkomne til at lege derovre – på høloftet m.m.

Jeg husker også den helt anden verden, når man kom ind i gården mellem længerne med “rundgangen” og den gamle pumpe. Videre ind i de smukke stuer og kamre med alle de gamle fine ting og sager fra flere generationer og det store køkken med kobberpoter og pander. Som jeg husker det spiste gårdejeren for sig selv i stuen! Jeg udså mig også en kattekilling, som jeg værnede om hvert år.

Som I ved, var foged-Niels ikke særlig interesseret i selve landbruget, og det satte efterhånden sit præg på gården. Men han var meget kulturelt orienteret, digtede, skrev en masse og malede. Han havde også store samlinger med alt fra krigens tid i sit “skatkammer”! Han havde vist håbet på, at Nationalmuseet ville overtage stedet, men det blev desværre aldrig til noget.

Der kom med mellemrum skærslibere rundt. De fik altid lov at overnatte i loen, men måtte tømme lommerne for tændstikker, medens Niels så på!

I længen ud mod Tisvilde Bygade var der indrettet en lille butik med forskelligt til husholdningen. Bl.a. kunne man købe “for 5 øre kanelbark”! Og jeg lærte at rulle kræmmerhuse!

På gården havde de en karl, Frederik (bror til Knud, som kørte hestevognskørsel for Harald Gudmandsen og Johanne, der var gift med købmand Landorf Hansen). Frederik var et herligt menneske, var ikke selv gift men var god til at tage sig af os unger f.eks. i middagspausen. Vi var trygge ved ham og var også med ude på Ryen ved Arresø, hvor gården havde et jordlod. Så sad vi på hølæsset hjem. Frederik var målmand på Tisvilde fodboldhold og trænede sommetider på den ubebyggede jordlod overfor nuværende Tisvilde Bio.

Nu får I ikke mere denne gang, men jeg kan love, at I får resten af Musses dejlige historie i næste nummer af bladet. Pas godt på hinanden, og når vi “læses ved” igen, er vi forhåbentlig kommet på den anden side af coronaen!

Kærlige forårshilsener, Musse og Anita

Zoneterapi FDZ

Massage

Mentaltræning

Foredrag om tankens kraft



Hovedgaden 18b 3220 Tisvildeleje
Ring 61789092 rnjust27@gmail.com



Rikke Njust

Derfor skal du vælge danbolig Tisvildeleje.

Vi sælger flest boliger i 3220 Tisvildeleje.



Antal solgte boliger i 3220 Tisvildeleje i perioden 17-03-2019 til 17-03-2020

* Kilde: boligsiden.dk pr. 31.03.2020

Kundeanbefaling.

9,1 ud af 10*



37 besvarelser

Boligsiden.dk

* Kilde: boligsiden.dk pr. 31.03.2020

Vi er lokale og erfarne, og går gerne den ekstra mil for dine behov.

- Vi bor alle i lokalområdet og kender derfor Tisvildeleje bedre end de fleste andre mæglere.
- Vi er tilgængelige og strækker os langt for vores kunder.
- Vi er altid til at træffe på tlf. 48 70 10 45 og har åbent alle ugens dage.

Find ud af, hvad din bolig er værd med danbolig Tisvildeleje.

Besøg os på danbolig.dk eller kontakt danbolig Tisvildeleje på tlf. 48 70 10 45 og få en gratis og uforpligtende salgsvurdering.

danbolig.dk

danbolig Tisvildeleje
Tennisvej 2
3220 Tisvildeleje
Tlf. 48 70 10 45

danbolig

SAMARBEJDER MED NORDEA