TisvildeNyt

august-september 2026

løssalg kr. 25

TØMRERMESTER
FRYDENSBERG
TISVILDELEJE

Døre & vinduer
Om- & tilbygning
Sommerhuse & Tag
Alt Tømrer &
Snedkerarbejde
Forhandler af
Outrup vinduer & døre

TLF 40 83 73 10
SE MERE PÅ FRYDENSBERG.NU

byg garanti



Briller og kontaktlinser
Øjenlaserbehandling
Solbriller

V/ Christian Schønbeck

THIELE

ØSTERGADE 25, GÅGADEN · HELSINGE
TLF. 48 79 83 14



NAG

LandBOtikken

NAG LandBOtikken tilbyder:
- Alt til dyr – store og små
- Hunde- og kattefoder samt tilbehør
- Hesteartikler
- Legetøj
- Plænegræs, havegødning og haveredskaber
- Vildtfuglefrø
- Træpiller, briketter, fyringsolie og dieselolie

Kig forbi – vi har mere, end du tror!

NAG LandBOtikken
Vestergade 12 · 3200 Helsinge
Tlf. 48 79 50 00 · www.nag.dk

NAG Borup
Borupvej 65 · 3320 Skævinge
Tlf. 48 28 90 58

MUFF
ADVOKATER



Nærværende juridisk hjælp,
til alle livets vigtige kapitler

Vi hjælper private og erhvervsdrivende inden for både fast ejendom, erhvervsret, arv og familie.

Du er altid velkommen til at kontakte os og få et gratis og uforpligtende formøde om fx testamenter eller fremtidsfuldmagter.

Muff Advokater • Gilleleje
Tlf. 4830 3100 • mail@muffadvokater.dk • www.muffadvokater.dk

HOLLØSE MC- &
PLÆNEKLIPPERVÆRKSTED

Tlf. 4870 7962 • www.marcand.dk

HOLLØSEGADE 11, 3210 VEJBY
Salg & service af have- & parkmaskiner
Service af MC & knallerter

TisvildeNyt årgang 34 nr. 4
2100 eksemplarer, udgivet af Foreningen TisvildeNyt
CVR-nummer 32747736

Hvad er TisvildeNyt?
TisvildeNyt er en non-profit forening, hvis formål er at sprede lokalt stof til byen og dens landliggere. Bladet finansieres af kontingentet fra TisvildeNyts medlemsforeninger og indtægten fra annoncer. Redaktionen bringer i mindre omfang relevante indlæg fra andre foreninger og institutioner i byen. Desuden fremstiller bladets redaktion artikler om lokale forhold.

TisvildeNyts medlemsforeninger
Tibirke og Vejby kirkers menighedsråd
Grundejerforeningen for Tisvilde & Omegn
Tisvilde Bio
Tisvilde Højskole
Tisvilde Lokalråd
Tisvilde og Omegns Erhvervsforening
Tisvildehuset
Vejby-Tibirke Selskabet

Redaktion
Søren Carlsen, formand
Eskil Borup, redaktør
Jørgen Larsen, kasserer
Susanne Borup
Gitte Kjærsgaard
Christina Bemmann
Joachim Rosenstand
Jørgen Krøyer

Ansvarshavende redaktør
Eskil Borup, mail: tisvildenyt@gmail.com

Grafisk tilrettelægning
Rasmus Pape, mail: rasmuspape@gmail.com

Annoncer
Søren Carlsen
mobil: 5192 5572, mail: sca@dethulehus.dk
Priser ekskl. moms:
1/1 side 2.000 kr.
1/2 side 1.200 kr.
1/4 side 600 kr.
1/8 side 300 kr.

Adresseændringer
Søren Carlsen
mobil: 5192 5572, mail: sca@dethulehus.dk

PDF af bladet
Se på tisvilde.dk

Deadline næste nummer
Indlæg til næste nummer senest 5. september

Omdeling næste nummer
Omdeles omkring 1. oktober til fastboende i 3220 Tisvildeleje og enkelte distrikter i 3210 og 3300. Uden for disse områder omdeles bladet med DAO. Bladet kan desuden købes hos Min Købmand.

Forside-billede
Hunden Bob på aftentur
Foto: Sonja Ekkenberg, 2026

LEDER

Frivillighed og fællesskab

Sidst i maj, inden sommeren blev til masseturisme, havde en stor flok Tisvilde-frivillige mennesker stillet indsamlede møbler, husgeråd, bøger, tøj med meget mere frem til det store traditionsrige Pinseloppemarked på fodboldbanens grønsvær. Alt var som det plejer: en blå himmel med en sol, der skinnede ned på de mange mennesker, der pillede og rodede i de mange mere eller mindre brugbare, brugte genstande. Noget blev købt og noget blev vendt og drejet og lagt tilbage. De bedste effekter blev bortauktioneret og i bolsje-teltet var der kaffe og blødt brød og pølser og øl, og fra scenen spillede John Kofoed alle Tisvilde-hjerter bløde. Det var en festdag for Tisvilde, båret frem af en ufattelig masse frivillige hænder, der stillede op og slæbte, solgte og serverede kaffe. En fest, der atter en gang samlede byen og tjente penge til et godt formål. En dag, hvor byens fællesskab blev pudset af.

Tre uger senere stod endnu en hær af frivillige, hvoraf en del var gengangere fra Pinse-loppemarkedet, for et andet traditionsrigt Tisvilde-arrangement: Tisvildeleje går i fisk. Tisvilderne boltrede sig og nød hinanden, musikken og lækkerierne. Selv om vejrguderne var vrede og hældte regn og blæst ned over Stejlepladsen, så havde mange alligevel fundet vej derned. Årets kunstner og Årets Tisvilder blev udnævnt, der blev spillet og sunget af mange lokale mere eller mindre øvede. Og der blev klappet og sunget med, mens byen endnu en gang festede og hyggede sig igennem den traditionsrige Tisvilde-fest. Der blev snakket, lyttet og spist hele den herlige dag på Stejlepladsen, hvor vi blæste på regn og rusk, for nu var der fest!

Tak til de frivillige for to livsbekræftende dage. For Tisvilde er det en livsnødvendig ting, at så mange frivillige stiller op og er med til at arrangere eller giver et par hænder til det frivillige arbejde. Traditionerne lever videre, selv om tiden og årene flytter sig. Uden de frivillige til at samle byen, ville Tisvilde være en tom skal, som overgav sig til moderne tiders kulturløse fattigdom.

Vi kan kun opfordre alle Tisvildere, nye som gamle, til at blive frivillig i én eller flere af byens mange foreninger, give en hånd til fællesskabet, så Tisvilde kan bestå i medmenneskeligt sammenhold!! Nu er vi rustet til sommerens invasion.

Eskil Borup

TisvildeNyts lokalgeografiske gætteleg *Fotos: Susanne Borup*





Løsning på opgaven i sidste nummer

Der har været travl trafik i indbakken denne gang, hvilket bl.a. hidrører fra, at vi nu også har fået en "Tisvilde på kryds og tværs", hvilket mange har udtrykt begejstring over i deres indsendte besvarelse. En ny krydsord er klar til vores læsere senere i bladet, hvor forrige nummers vinder også bliver præsenteret. Stor tak til Lotte Nyholm Rosenkilde, som endnu en gang har udfærdiget en krydsord til TisvildeNyts læsere.

Den go'e gamle lokalgeografiske gætteleg i sommernummeret lokkede også rigtig mange løsninger til. Måske var det også én af de nemmere, vi har bragt, men vi greb anledningen, da biografens Bistro genåbnedes af de lokalkendte Pia og Alex, som nu i nogle måneder har trakteret byen med pizza e vino og hyggelig stemning.

Nogle af de indsendte besvarelser har udtrykt glæde over at Bistroen nu endelig er genåbnet i smukt, nyrenoveret stand og en enkelt læser henter minder frem om Bistroens guldalder i 70'erne og 80'erne, hvor hun havde sommerjob som slikmutter, billetdame, servitrice og bartender i de glade dage, hvor Annelise Schyberg og Peter blandt meget andet serverede plankebøffer og marvsuppe og hvidløgsrejer, og et stort stampublikum nød godt af alle deres aktiviteter, herunder film, for de passede både Bio og Bistro!! Vores læser erindrer i øvrigt, at Annelise indkøbte byens første mikrobølgeovn, og den "kunne ikke koge æg, det fandt vi ud af på den hårde måde!"

I 2026 er biograf og bistro opdelt, men man kan stadig både se film og spise bagefter, eller omvendt. Og billedudsnittet af den smukt nyistandsatte og udsmykkede Bistro genkendtes af mange. Med bind for øjnene trak vi lod blandt de indsendte rigtige løsninger, - og den der kom op var:

Anne Grethe Pedersen fra Ved Stranden

Vind en flaske rødvin

TisvildeNyt siger TILLYKKE til vinderen, - og her på siden er der et nyt billed-udsnit til eftersommer-udgaven af TisvildeNyt. Et motiv fra et sted, der er meget besøgt hele året, dog mere om sommeren end om vinteren: Èt styk tilhugget granit med bevoksning, der kender alt til bilos, rockmusik, hundetis m.m.! Og mange Tisvildere er forbi mindst én gang om dagen!! Svært….nej vel? Hvor i Tisvilde er vi henne?

Har du løsningen, så indsend endelig dit/jeres forslag på mail til adressen best@os.dk og husk at vedføje jeres navn, adresse og telefonnummer.

Vi skal have jeres forslag senest den 1. september 2026 kl. 24, hvorefter vi vil udtrække den heldige vinder, som så får overbragt "en god flaske rødvin fra vores lokale købmand". God fornøjelse!

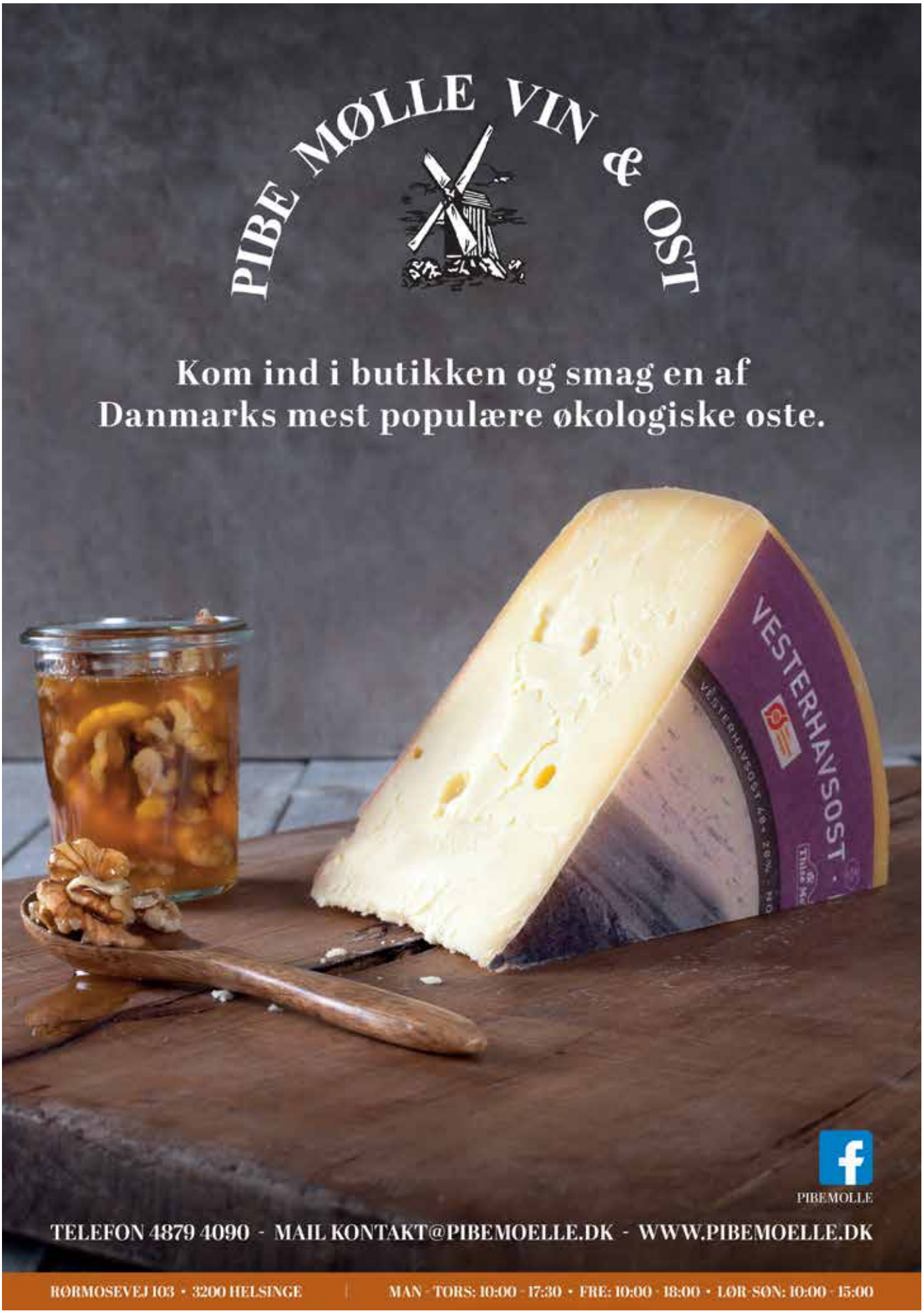
PIBE MØLLE VIN & OST
Kom ind i butikken og smag en af
Danmarks mest populære økologiske oste.
VESTERHAVSOST
PIBEMOLLE
TELEFON 4879 4090 - MAIL KONTAKT@PIBEMOELLE.DK - WWW.PIBEMOELLE.DK
RØRMOSEVEJ 103 • 3200 HELSINGE
MAN - TORS: 10:00 - 17:30 • FRE: 10:00 - 18:00 • LØR-SØN: 10:00 - 15:00

Det svære filmvalg: Hvad får publikum til at besøge Tisvilde Bio?

Hvordan vælger man egentlig filmene i en lokal biograf? Og hvad afgør, om publikum finder vej til salen? I Tisvilde Bio er der ikke ét enkelt svar. Her handler det både om mavefornemmelse, erfaring, timing og kendskab til det publikum, der holder af biografens særlige stemning.

Tekst og foto, Joachim Rosenstand



Filmgruppen: Jonathan Fresco, Tine Miehe-Renard Kristiansen og Catharina Rosendal.

Når lyset slukkes i Tisvilde Bio, og publikum sætter sig til rette, er der allerede truffet mange valg. Ikke bare om hvilken film der skal vises, men også om hvornår den skal ligge, hvem den taler til, og hvordan den passer ind i det særlige program, som kendetegner biografen.

Bag de valg står filmgruppen i Tisvilde Bio. Tre personer med forskellige erfaringer, forskellige smagspræferencer og forskellige blikke på, hvad der kan fungere. Netop det er en styrke.
For arbejdet handler ikke om bare at vælge de film, man selv bedst kan lide.

Filmene bliver ikke valgt tilfældigt. Filmgruppen tager på filmtræf flere gange om året for at se kommende film og få en fornemmelse af, hvad der er på vej. Derefter mødes de og lægger programmet i fællesskab. Nogle valg er oplagte, mens andre kræver mere diskussion. Skal en film vises med det samme, eller er det bedre at vente lidt? Er det en film, der vil trække publikum i sig selv, eller en film, der kræver mere omtale og tålmodighed?

Det er netop i de overvejelser, at filmgruppens forskellige perspektiver bliver vigtige. For Tisvilde Bio skal både være en biograf med kvalitetsfilm og et sted,

hvor der faktisk kommer mennesker i salen. "Det er altid en balance mellem de film, vi tror på, og de film, vi ved kan trække folk i salen."

Den balance går igen i hele arbejdet. Nogle film vælges, fordi man ved, at de har et publikum. Andre vælges, fordi de fortjener at blive vist, også selv om de ikke nødvendigvis bliver et stort tilløbsstykke. Filmgruppen er samtidig bevidst om, at Tisvilde Bio ikke bare skal ligne alle andre biografer i området. Der skal også være plads til det lidt smallere, det mere personlige og det, der giver biografen en særlig profil.

"Vi vælger ikke bare film ud fra personlig smag. Vi vælger ud fra, hvad der passer lige til Tisvilde Bio og vores publikum" siger Tine Miehe-Renard.

Og hvad får så folk til at komme?
Ifølge filmgruppen er der ikke ét enkelt svar. Danske film står ofte stærkt, især hvis de har kendte skuespillere eller meget omtale. Gode anmeldelser kan også spille ind, særligt når det gælder udenlandske eller smallere film. Familiefilm og animationsfilm samler fortsat publikum, mens nogle tungere eller mere problemorienterede film kan have sværere ved at trække et større publikum. Vejret spiller også ind, især om sommeren, hvor en lun aften let kan lokke folk andre steder hen end ind i biografmørket.

Samtidig er konkurrencen blevet tydeligere. Streaming fylder meget, og mange ved, at en film hurtigt kan ende hjemme i stuen. Derfor betyder det ekstra meget, når biografen kan tilbyde noget, man ikke får derhjemme: en introduktion, en gæst på scenen, en særlig aften, en vinsmagning eller bare følelsen af, at filmen bliver sat ind i en ramme og en stemning.
Det er måske netop her, Tisvilde Bio skiller sig ud. For man kommer ikke kun for at se en film. Man kommer også for at være et sted, hvor oplevelsen er personlig. Hvor nogen har valgt filmen med omtanke. Hvor der er nærvær, samtaler og en særlig stemning, som ikke kan automatiseres.

I Tisvilde Bio bliver filmoplevelsen også skabt af de mange andre frivillige, der byder velkommen i døren, står i caféen, sælger billetter, introducerer filmen og er med til at skabe arrangementer omkring visningerne. Det er netop samspillet mellem filmgruppen og alle de andre frivillige, der gør biografen til mere end et sted, hvor man ser film. Det gør Tisvilde Bio til et lokalt samlingspunkt, hvor kvalitet, nærvær og fællesskab går hånd i hånd.

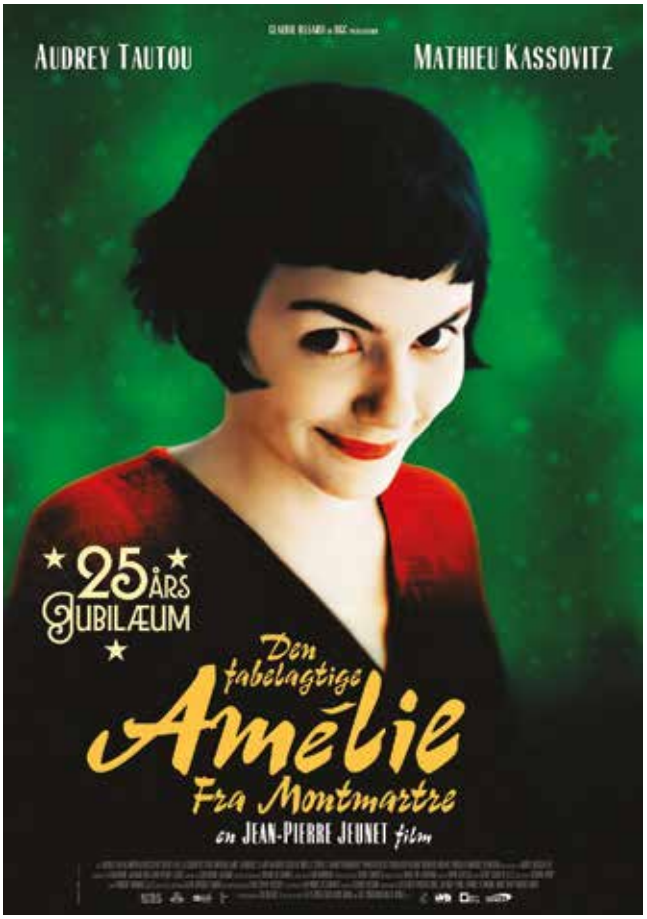

Filmene i Tisvilde Bio er først og fremmest til dem, der elsker film og oplevelsen af at se dem i biografen.



Tisvilde ville ikke være Tisvilde uden Tisvilde Bio. Derfor betyder det meget, at byens beboere støtter op om biografen. Fotoet er fra 1974.

Saturn og kugleformede stjernehobe

af Michael Quaade

Allerede søndag den 9. august slutter de lyse nætter i Tisvilde, så vi igen får bedre muligheder for at se de mere lyssvage objekter på nattehimlen



Saturn optaget af Cassini rumsonden 23. juli 2008 fra en afstand af lidt over en million kilometer. I disse måneder er ringene tippet, så vi ser dem nogenlunde som på billedet. Foto: NASA/JPL/STScI.

De lyse nætter er den tid på året, hvor Solen ikke kommer lavere end 18° under horisonten om natten. Natten til søndag 9. august kommer Solen – set fra Tisvilde – lige en smule lavere end de 18° under horisonten i 21 minutter fra kl. 1:07 til 1:28. Længere nordpå, f.eks. i Aarhus, er det først dagen efter, mandag 10. august, at Solen kommer lavere end 18° under horisonten.

I august begynder vi igen at kunne se Saturn om aftenen kort før midnat. Nu ses Saturns ringe ikke længere lige fra kanten. Derfor kan vi igen se ringsystemet i al sin pragt. Efterhånden som året skrider frem, vil Saturn stå tidligere og tidligere op. Sidst i oktober er den på himlen allerede ved solnedgang, der til den tid er omkring kl. 16:30 dansk (centraleuropæisk) normaltid, CET. Sommertid er overstået fra søndag 25. oktober.

Her i sensommeren er det også højsæson for kugleformede stjernehobe. Messier 13 i stjernebilledet Hercules regnes normalt for den største og smukkeste kuglehob, vi kan se fra vores breddegrader. Den er et flot syn i Wieth-Knudsen Observatoriets kikkert, hvor de klareste af dens stjerner fremtræder som en tæt sky af små prikker på en mere diffus baggrund af de tusindvis af svagere stjerner, som ikke kan skelnes enkeltvis. Messier 13 indeholder et par hundrede tusinde stjerner og er op mod 150 lysår i diameter. Hoben er omkring 25.000 lysår fra os.

Der er imidlertid mange flere kugleformede stjernehobe på himlen. Nogle af dem er både større og mere lysstærke end Messier 13, f.eks. Messier 4 og Messier 22 i stjernebillederne Skorpionen og Skytten. De står desværre så langt nede mod syd, at de dels ikke kommer ret højt op over horisonten, og dels at de kun er oppe i få af døgnets timer – nogenlunde som Solen om vinteren. Langt nede på den sydlige himmel findes endnu større og klarere kuglehobe, som ikke kan ses fra Danmark. Omega Centauri og 47 Tucanae er de største. De indeholder begge millioner af stjerner, mens dem, vi kan se fra vores breddegrader, typisk indeholder nogle hundrede tusinde stjerner.

Der er som sædvanligt Kildemarked i Tisvilde den første weekend i august. I år bliver det weekenden fra lørdag 1. til søndag 2. august. Wieth-Knudsen Observatoriet viser Solen frem fra pladsen begge dage – hvis vejret tillader det. Lørdag aften 1. august holder vi ekstra Kildemarked-åbent hus fra kl. 22 til 24.

Den sidste weekend i august, lørdag 29. og søndag 30., viser Wieth-Knudsen Observatoriet Solen frem ved Veterantog for Børn på Græsted Station. Det foregår i tidsrummet fra kl. 10-16 begge dage.

Vi holder altid åbent hus den anden og den sidste lørdag hver måned. I de næste to måneder bliver det lørdagene 8. og 29. august samt 12. og 26. september. I august holder vi åbent fra kl. 22 til 24, og i september, hvor det er blevet lidt tidligere mørkt om aftenen, bliver det fra kl. 21 til 23.

Observationerne må vi desværre aflyse, hvis det er overskyet. Se mere om bl.a. eventuelle aflysninger på observatoriets Facebookside: facebook.com/wieth-knudsenobservatoriet eller eventuelt wko.dk.

Tisvilde Tæk



Stråtag med byg garanti

Medlem af
Dansk Tækkemandslaug

Claus Alstrup
TisvildeTæk.dk • Tlf. 21703396



Messier 13 i stjernebilledet Hercules. Hoben danner en karakteristisk stumpvinklet trekant med to stjerner, der er meget nærmere end hoben. De kan ses i en astronomisk kikkert med tilstrækkeligt stort synsfelt eller i en håndkikkert. Foto: Noel Carboni, Digital Sky Survey.



Kerneområdet af den kugleformede stjernehob Messier 13 i stjernebilledet Hercules. Det er tydeligt, at selv i midten af hoben kan man se "mellem" stjernerne, så de ikke flyder sammen eller skygger for hinanden. Optaget med Hubble rumteleskopets Advances Camera for Surveys 5. juli 2010. Foto: ESA/Hubble and NASA.



Den store kugleformede stjernehob Omega Centauri i stjernebilledet Kentauren på den sydlige himmel. Den indeholder omkring 10 millioner stjerner og fylder nogenlunde det samme som Månen på himlen. Hoben er 17.000 lysår fra Jorden. Billedet er optaget med MPG/ESO 2,2 meter teleskopet på La Silla Observatoriet i Chile. Foto: ESO.



With-Knudsen Observatoriets dobbelte solkikkert i pavillonen til højre ved Kildemarkedet 2015. Foto: Michael Quaade.







Vejby-Tibirke Selskabet

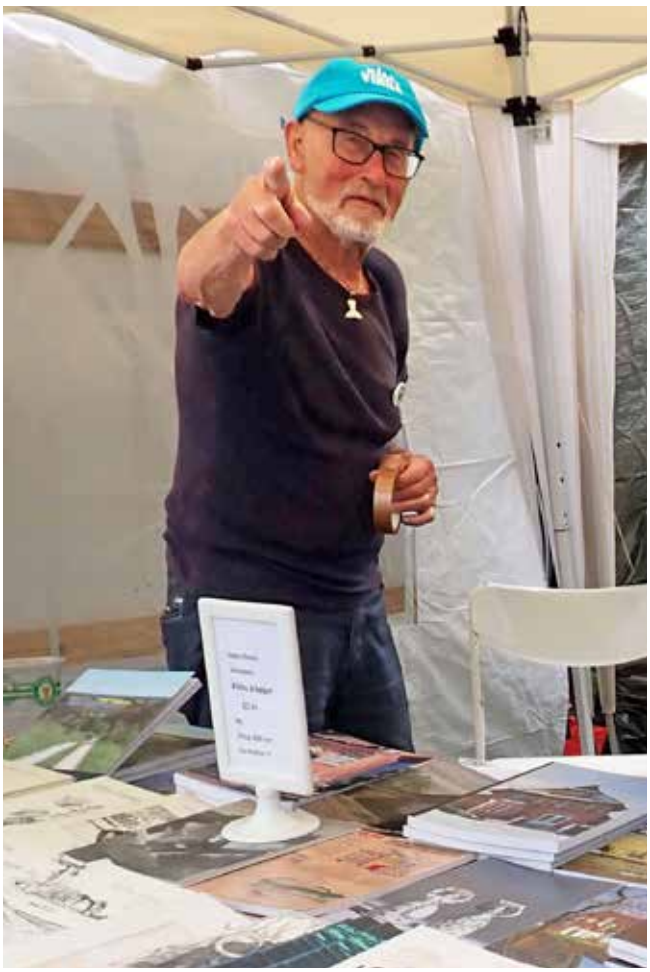

Christian Friis i foreningens bod på Kildemarkedet i 2025
Foto: R. Pape

Vejby-Tibirke Selskabet siger tak til tre markante ildsjæle

Efter 24 år i bestyrelsen, heraf 22 år som formand, stopper Christian Friis i bestyrelsen, men udnævnes til æresmedlem. Hans hustru Inge Læbo forlader ved samme lejlighed bestyrelsen. Søren Nielsen stopper som formand efter samlet set 6 ½ år, men bliver i bestyrelsen. Ny formand bliver Anders H. Høiris.

Der blev skrevet et nyt kapitel i Vejby-Tibirke Selskabets historie, da medlemmerne samledes til årets generalforsamling. Efter mere end 39 år i bestyrelsen heraf 6 som formand valgte Søren Nielsen at give formandsposten videre, mens endnu 2 af selskabets markante profiler, Christian Friis, og Inge Læbo samtidig takkede af efter mange års arbejde.

Søren Nielsen har gennem mere end to årtier været en central skikkelse i selskabet og har de seneste år stået i spidsen som formand. Selvom han nu overlader formandsposten til nye kræfter, fortsætter han som menigt medlem af bestyrelsen.

– Det har været et privilegium at stå i spidsen for Vejby-Tibirke Selskabet. Vi har gennem årene oplevet stor opbakning til vores arrangementer og aktiviteter, og jeg glæder mig over fortsat at kunne bidrage til bestyrelsens arbejde – blot i en anden rolle, sagde Søren Nielsen i forbindelse med generalforsamlingen.

Generalforsamlingen blev samtidig en anledning til at hylde Christian Friis og hans hustru Inge Læbo, der gennem en menneskealder har været to af selskabets største ildsjæle. Friis var formand i 22 år og har gennem sit store engagement været med til at udvikle Vejby-Tibirke Selskabet til en markant kulturhistorisk forening med stor lokal opbakning.

På det efterfølgende konstituerende bestyrelsesmøde besluttede den nyvalgte bestyrelse enstemmigt at udnævne Christian Friis til æresmedlem af selskabet.

– Christian Friis har sat et helt enestående præg på Vejby-Tibirke Selskabet. Hans store viden, engagement og utrættelige indsats har været uvurderlig, og derfor var det en selvfølge for den nye bestyrelse at udnævne ham til æresmedlem. Det er vores måde at sige tak for en livslang indsats for selskabet og for lokalhistorien, siger den nyvalgte formand, Anders H. Høiris.



Den nye formand for Vejby-Tibirke Selskabet, Anders H Højris



William Scharffs endelige udgave af Mosekonen brygger



En anden udgave af Moster Hanne

Den nye bestyrelse har herefter konstitueret sig med Anders H. Høiris som formand, Feline Munck som næstformand, Flemming Joensen som kasserer og Svend Frandsen som sekretær.

Bestyrelsens øvrige medlemmer er Birthe Odgaard, Anni Larsen, Søren Nielsen, Siv Plum og Hans Emil Gjerding.

Den nye formand ser frem til at bygge videre på det stærke fundament, som hans forgængere har skabt.

– *Vi overtager et selskab med stærke traditioner og en solid opbakning. Det er vores ambition at føre arbejdet videre med respekt for historien og samtidig udvikle selskabet, så endnu flere får lyst til at engagere sig i egnens kultur og historie. Vi skylder både Søren Nielsen og Christian Friis en stor tak for det fundament, de har været med til at skabe*, siger Anders H. Høiris.

Efter generalforsamlingen var der traditionen tro et foredrag, hvor skuespiller Dan Schlosser var årets gæst. Med udgangspunkt i sin opvækst fortalte han levende om barndommen og ungdomsårene i Tisvilde, hvor hans far var ansat på drengehjemmet Godhavn.

Efter studentereksamen fra Frederiksborg Statsskole i Hillerød blev Dan Schlosser uddannet skuespiller ved Odense Teater i 1983. Siden har han medvirket i en lang række danske film, tv-programmer, tv-serier og revyer, ligesom mange danskere kender hans karakteristiske stemme fra indlæsningen af et stort antal lydbøger.

Foredraget bød på både personlige erindringer, humor og fortællinger fra et langt liv på de skrå brædder. Undervejs røbede Dan Schlosser også, at han overvejer, om tiden måske er inde til at vende tilbage til barndomsbyen Tisvilde – en tanke, som vakte genklang blandt de fremmødte medlemmer.

Værker fra Selskabets samling med på stor Scharff-udstilling

To betydningsfulde værker af William Scharff fra Vejby-Tibirke Selskabets kunstsamling får i den kommende tid en særlig plads i rampelyset.

Selskabet har udlånt maleriet ”Moster Hanne” samt forstudiet til ”Mosekonen brygger” til den store særudstilling ”William Scharff – Den poetiske rebel”, som åbner på Randers Kunstmuseum den 8. august 2026. Udstillingen vises efterfølgende på Ribe Kunstmuseum og Sorø Kunstmuseum.

William Scharff regnes som en af dansk kunsts vigtigste modernister, og for Vejby-Tibirke Selskabet har han en helt særlig betydning. Scharff havde et nært forhold til området omkring Tisvilde og Tibirke Bakker, som gennem hele livet var en vigtig inspirationskilde for hans kunst.

Med udlånet bidrager Vejby-Tibirke Selskabet til at fortælle historien om en kunstner, der både var forankret i det lokale landskab og samtidig var med til at forny dansk kunst.

Selskabets kunstsamling rummer en række værker af stor kulturhistorisk betydning, og det er glædeligt, at enkelte af disse værker nu kan opleves af et bredt publikum på nogle af landets kunstmuseer.

Udstillingen ”William Scharff – Den poetiske rebel” er skabt i samarbejde mellem Randers Kunstmuseum, Ribe Kunstmuseum og Sorø Kunstmuseum og markerer en fornyet interesse for en kunstner, der i dag står som en central skikkelse i dansk kunsthistorie.

Vejby-Tibirke Selskabet fejrer 60 år med **blå kunst** i Kulturhavn Gilleleje



Esther Göthe



Victor Haagen-Müller



Kaj Walther

I anledning af Vejby-Tibirke Selskabets 60-års jubilæum kan publikum denne sommer opleve et udvalg af selskabets enestående kunstsamling i Kulturhavn Gilleleje. Udstillingen "Farven Blå – himlen og havets farve" vises frem til 23. august 2026.

Gennem seks årtier har Vejby-Tibirke Selskabet arbejdet for at bevare og formidle egnens historie, kultur og kunst. Som en del af jubilæumsåret får offentligheden nu mulighed for at opleve et udvalg af den betydelige kunstsamling, som selskabet har opbygget.

Selvom Vejby-Tibirke Selskabet endnu ikke har haft mulighed for at etablere et permanent museum for de mange værdifulde værker, giver samarbejdet med Gribskovs Kunstråd og Kulturhavn Gilleleje mulighed for, at flere kan få glæde af samlingen.

Udstillingen "Farven Blå – himlen og havets farve" præsenterer et udvalg af værker, hvor den blå farve er det gennemgående tema. Gribskovs Kunstråd har udvalgt værker fra samlingen med forskellige kunstnere, udtryk og genrer, men fælles for dem alle er de mange nuancer af blå.

Blå har en særlig plads i kunsten. Den forbindes ofte med himlen og havet – men også med visdom, evighed, spiritualitet og det ubegribelige. Farven skaber stemninger og fortællinger, som ville forandre sig markant, hvis den blev fjernet fra værkerne.

Udstillingen er samtidig en invitation til at komme tættere på en vigtig del af den lokale kulturarv. De udvalgte malerier fortæller både om kunstneriske udtryk og om den stærke inspiration, som landskabet omkring Vejby, Tibirke og Tisvilde gennem tiden har givet kunstnere.

"Farven Blå – himlen og havets farve" kan ses i Kulturhavn Gilleleje frem til 23. august 2026.





Formand og auktionarius Anders Høiris og kasserer Flemming Joensen, der viste billederne til de fremmødte gæster – foto: Feline Munck

Vejby-Tibirke Selskabets 60-års jubilæum

I anledning af Vejby-Tibirke Selskabets 60 års jubilæum blev det besluttet at afholde en fejring, hvortil alle var velkomne – medlemmer såvel som andre interesserede. At jubilæet blev fejret på årets varmeste dag skræmte ikke de mere end 100 mennesker, der deltog i begivenheden, som fandt sted i Tisvildes Idrætshus lørdag den 27. juni fra klokken 14 til klokken 17.

Der var sat et telt op på græsset bag huset, hvor de forskellige indslag fandt sted. Den hidtidige formand, Søren Nielsen, bød velkommen og gav et rids af baggrunden for ideen bag stiftelsen af Vejby-Tibirke Selskabet tilbage i 1966 og redegjorde for selskabets rolle i den kulturhistoriske udvikling frem til i dag.

Han gav herefter ordet til den nyvalgte formand, Anders Høiris. Anders redegjorde for dagens program og fortalte, at han glædede sig til at stå for ledelsen af Selskabet i de næste år efter at være blevet valgt på årets generalforsamling.

Som dagens næste punkt introducerede Anders Høiris dagens festtaler, tisvildeborgeren Vivi Flindt. Hun fortalte levende om sine mange år som sommerhusbeboer i byen, sine og hendes mand, balletmester Flemming Flindts, mange kontakter til det interessante persongalleri, som de havde mødt gennem alle årene, og beskrev den spændende udvikling området havde gennemgået i tidens løb.

Temperaturen i teltet var efterhånden anseelig, så det var en god ting, at Selskabet bød på forfriskninger inde i Idrætshuset, hvor varmen endnu ikke havde overtaget. Der blev serveret mange dejlige delikatesser fra Kødsnedkeren, og publikum satte stor pris på de lækre anretninger, og ikke mindst på de forskellige kølige drikkevarer.

Efter en stund i Idrætshuset og udenfor i teltet, hvor deltagerne havde hyggelig lejlighed til at udveksle gode historier og konkrete erfaringer fra lokalområdet, fulgte næste programpunkt i jubilæumsfejringen: En auktion af udvalgte værker fra Vejby-Tibirke Selskabets store malerisamling.

Selskabet har igennem de 60 år modtaget mange malerier og andre kunstgenstande med relation til Vejby, Tisvilde og Tibirke, da mange forskellige kunstnere igennem alle årene har virket i de smukke omgivelser, og med mellemrum doneret værket til Selskabet. Samlingen har indtil nu ikke kunnet finde en permanent udstillings-lokation, men forskellige værker har til gengæld ofte været udlånt til udstillinger rundt i landet. I øjeblikket er der for eksempel en 60-års jubilæumsudstilling i Kulturhuset i Gilleleje, og nogle værker er udlånt til Randers Kunstmuseum.

Set som en helhed ejer Selskabet mange værker, her iblandt flere malerier af den samme kunstner. Til årets jubilæum blev det derfor besluttet, at man blandt de kunstnere, som er rigt repræsenteret i Selskabets samling, ville udvælge nogle få stykker, som ville egne sig til en auktion uden på nogen måde at mindske samlingens betydning.

Auktionen af de ti udvalgte værker var en stor succes. Der var mange engagerede bud fra gæsterne, der var vendt tilbage til teltet på trods af, at varmen ikke ligefrem var mindsket. Alle værker blev solgt til glade købere, og resultatet var med til at finansiere det festlige jubilæum.

Som en dejlig afslutning på den særlige dag, var der fremragende musikalsk underholdning ved Katja Prudinsky og Ole Holst Andersen.

Feline Munck, næstformand i Vejby-Tibirke Selskabet



De besøgende stormer pladsen ved åbningen af loppemarkedet

Idrættens Venner

Pinseloppemarked

Vores pinseloppemarked d. 23. maj 2026 gik over al forventning. Umiddelbart synes vi ikke, at vi havde så mange effekter som tidligere år, men da pladsen først var sat op, så det faktisk rigtig godt ud. Og vejret var med os, så mange valgte at komme og støtte os.

Vi havde 2 hoppeborge, softice, sluch-ice og en klovn, der lavede de mest fantastiske ballondyr til børnene. Der var gang i grillen samt både kolde og varme drikke. Æbleskiverne blev flittigt vendt. Vi sluttede dagen af med spisning, – super skøn mad fra Denis Meyer, tak for det.

Og vi var alle spændt på resultatet af de mange timer, der var brugt i løbet af foråret med at hente effekter, sætte telt op og få arrangeret de mange boder.
Endnu engang slog vi rekorden, da vi nåede 146.000 kr. Man må sige det er et fantastisk salg på 4 timer.

Tusind tak til alle jer, der valgte at lade os hente effekter. Og tusind tak til alle jer, der hjælp både før, under og efter loppemarkedet.

Tak til de frivillige fra Tisvildeleje går i Fisk, Av min Guldtand, VTF, TGF samt Tisvildeleje Fodboldklub anno 2024.

Endnu et super godt samarbejde mellem vores foreninger – dejligt at vi samarbejder foreninger imellem til glæde og gavn for byen. Det er glædeligt at vi kan give tilskud til sportslige aktiviteter og meget gerne til glæde for børn og unge.

Ellers er vi i gang med en hel del teltopsætninger i området, så sommerferie har vi ikke endnu.

Bankosæson 2026/2027

Vi fortsætter banko i Idrætshuset i næste sæson. Kom glad og vær med, tag gerne flere gæster med, for der er plads til alle.



BANKOKALENDER 2026-27

SEPT	OKT	NOV	DEC	JAN	FEB	MAR	APR
		8		3	14		
	11		6	17		14	
27		22		31	28		

Læs mere om vores arrangementer på hjemmesiden:
idraettens-venner-tisvilde.dk
eller søg på Facebook efter Idrættens Venner.

Idrættens Venner ønsker jer alle en rigtig dejlig sommer.

Hanne Jensen
Formand for Idrættens Venner

Sankt Helene Skole

af Trine Schousen

Udeskole

Skoleårets sidste udeskole for 0.-3. årgang blev brugt ved Vandkalven i Tisvilde Hegn. Eleverne cyklede de ca. 10 km tur/retur. SEJE BØRN SIGER VI BARE!



Sidste skoledag

Sidste skoledag inden sommerferien blev der skrålet med på feriesangen til morgensang, og så stod der ellers "Store stranddag" på skoleskemaet. Der var masser af aktiviteter med mulighed for boldspil og lege – og madpakkerne blev nydt i solskin fra en skyfri himmel. Hvor heldig har man lov at være?





Købmandshjørnet

Hovedgaden 53, Tisvildeleje

Tlf. 4870 7056

– Fast lavpris –

Vareudbringning

Mandag, torsdag og lørdag

Tips og Lotto

massage for krop og sjæl i Tisvilde

Peter Eckardt
Udd: Fysioterapeutskolen i Kbh.
og Nordlyscenteret i Silkeborg
2 timer 900 kr. / 1 time 600 kr.
Mobil 2869 6467
Mail: peter@tisvilde.dk



Falske TisvildeNyt'er på færde i Tisvilde-butik!!!

I de senere år har vi lært at være på vagt for falske mails og opringninger og besøg ved døren m.m. Fup og fiduser er blevet en del af vores dagligdag, og vi skal lære at genkende dem og navigere uden om dem. Det er kommet os for øre, at en os ukendt ung kvinde midt i juni måned i én af byens forretninger har udgivet sig for at være fra TisvildeNyt. Hun dukkede op i forretningen med kamera og påstod at være udsendt af TisvildeNyt for at tage billeder af butikkens varer til en modetøjs-opvisning på stranden.

Butikkens ansatte var vakse nok til at betakke sig for hendes besøg, hvilket var helt en korrekt handlemåde.

En uge senere kom en meget ubehagelig, ældre herre ind i samme forretning og skældte ud over den måde, den yngre kvinde var blevet behandlet på. Også denne person brugte TisvildeNyts navn og meddelte til slut truende, at forretningens dårlige opførsel ville ødelægge deres forretning!

TisvildeNyt er blevet gjort bekendt med besøgene af forretningen og har kigget på overvågningskamera uden at genkende de to mennesker, – men TisvildeNyt har naturligvis intet med sagen at gøre. Bladets navn er blot blevet brugt af skumle personer!

Det vigtigt for TisvildeNyt i anledning af ovenstående at understrege, at dersom TisvildeNyt ønsker at tale med forretninger/privatpersoner i byen, vil vi altid henvende os (venligt!!) inden og spørge om lov til at komme forbi. At vi i tilfælde af accept vil lave en aftale om besøg. At vi altid vil respektere et "nej". At vi altid fortæller, hvad vi vil bruge et besøg til.

TisvildeNyts virke bygger på gensidig respekt mellem bladet og byens befolkning, private som erhvervsdrivende!!

Bestyrelsen i TisvildeNyt

Foto af Rasmus Pape 2026

HAR DU PRØVET EN RIGTIG MALER?

0Plet Malermester har mere end 30 års erfaring og konkurrencedygtige tilbud på alle former for maleropgaver, store som små:

Maleropgaver for virksomheder, kontorer, boliger og sommerhuse, indvendigt og udvendigt og altid udført i høj kvalitet.

0Plet Malermester

Telefon 51 20 30 79 – CVR 35 74 51 57 – Tisvildeleje

GLASPUSTERI

Arresø Glashytte
Nyvej 18
DK 3220 Tisvildeleje
Tlf. 48 70 83 40
Galleri og værksted
Lørdag og Søndag 11-16

TISVILDELEJE



Skydehaven 3, 3220 Tisvildeleje



Julius Paulsens Vej 7C, 3220 Tisvildeleje



Tibirkebro 7B, 3220 Tisvildeleje



Sjelleager 8, 3220 Tisvildeleje

Flere boliger er solgt, og efterspørgslen fortsætter.

UDPLUK FRA VORES KØBERKARTOTEK:

Villa på en af sidevejene

KundeID: 6602634

Lokalkendt par søger villa beliggende på en af sidevejene til enten Bygaden og Hovedgaden - dog ikke i 1. Række, da de søger fred og ro. Optimalt er huset ikke større end 100-120 m². Prisniveau op til kr. 5.000.000

Helårsbolig med potentiale

KundeID: 10840802

Familie søger helårsbolig i Tisvilde. Familien kan selv istandsætte og ved hvad de kan lide. De er dog også klar på at købe et "færdigt" projekt - hvis det føles rigtigt. Prisniveau op til kr. 3.000.000

Villa - gerne med naturrig have

KundeID: 7417017

Kvinde søger efter helårsbolig gerne i Tisvildeleje. Der skal være 2 - gerne 3 værelser, så ca. 110 m². Birgitte elsker at være i haven, så der må gerne være blomster, buske, træer o. lign. Prisniveau op til kr. 4.000.000

Sommerhus nær Godhavn

KundeID: 10524763

Lokalkendt par fra Stockholm søger sommerhus i Tisvildeleje. Gerne nær Godhavn - i Tisvildeleje eller ved Holløselund. Mindst 2 værelser - men gerne 3 og optimalt mindst 65 m². Prisniveau op til kr. 4.000.000

Sommerhus til 2 generationer

KundeID: 10828531

Nicolai søger efter et sommerhus tæt på lejet - gerne vejene direkte ind til Tisvilde Hegn. Der skal være plads til 2 generationer: enten tilbygge eller opføre et anneks. Prisniveau op til kr. 15.000.000

Sommerhus til børnene

KundeID: 10826905

Ægtepar søger efter et sommerhus til deres børn. De kigger i området ved Rivedalen. Sommerhuset behøver ikke at være tip top - de er klar på, at der skal gøres noget. Prisniveau op til kr. 6.000.000

Ring til os hver dag 8-22
- også i weekenden

EDC **Tisvildeleje**

Det handler om at gøre sig umage

Hovedgaden 46
3220 Tisvildeleje
48708412
330@edc.dk

Shop i dit lokalområde

Se mere på tisvilde.info

H66

Du finder butikken midt på Hovedgaden i Tisvildeleje.

Vi er en high end forretning med dame- og herretøj og har et stort udvalg af tøj — lige fra undertøj til overtøj.
Vi elsker høj kvalitet og bløde tekstiler.

Butikken har åben hele året, og vi er altid klar til at hjælpe dig.

Mille Hesselager
Hovedgaden 66, 3220 Tisvildeleje
Web: h66.dk · Tlf. 26 29 29 21





Den Vilde

Den vilde - nu butik og kulturcenter

Hos Den Vilde har vi dig som centrum til en snak om vores udsøgte sortiment. Du finder det bedste inden for lækkert modetøj, men også tøj til alt slags Tisvildevejr, værtindegaver, smykker, tæpper og meget andet.

Vi er også Danmarks mindste frisør, CHA CHA CHA. Du får en klipning, der klæder dig, og vi rådgiver om de rette hårprodukter.

Vi har åbent alle dage hele året.

Søren Pjedsted
Hovedgaden 48, 3220 Tisvildeleje
Web: denvilde.dk · Tlf. 60 46 60 59 – frisør 40 86 69 67

DollarDog

Kvalitet, udvalg & oplevelse

I vores 600 m² store butik venter en oplevelse for både dig og din hund. Hos DollarDog har vi skabt et univers med fokus på kvalitet, æstetik og nøje udvalgte produkter til hunde og katte.

Her finder du alt fra premium foder og naturlige godbidder til udstyr i høj kvalitet. Vi lægger vægt på personlig rådgivning og hjælper dig med at finde det bedste til netop dit kæledyr.

Bomose Alle 5, 3200 Helsinge
Webshop: dollardog.dk · Tlf. 28 56 71 03





House of Trends

Flyttet til Hovedgaden 60 - Garagen

Vi har et bredt udvalg af lækre ting til indretningen som puder, mindre møbler, køkkentøj, vaser, kønne planter og potter mv. Derudover har vi masser af tøj til gode priser.

Hos House of Trends lægger vi stor vægt på lækker indpakning og personlig service. Kom forbi og bliv inspireret til nyt til hjemmet eller dig selv.

Hovedgaden 60, 3220 Tisvildeleje
IG: @houseoftrendsdk · Tlf. 26 12 41 09

Tisvilde på kryds og tværs

af Lotte Nyholm Rosenstand

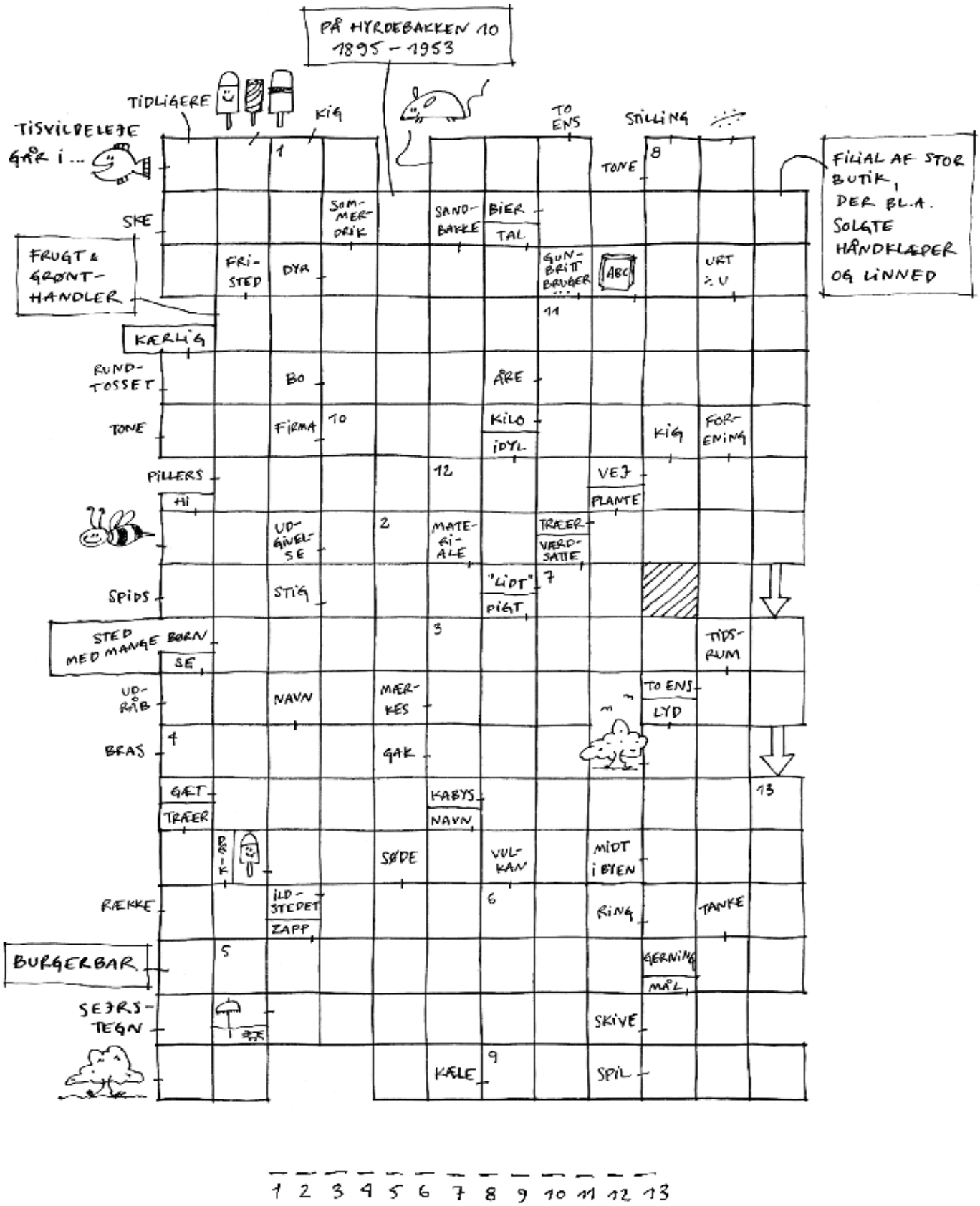

1 2 3 4 5 6 7 8 9 10 11 12 13

Send løsningsordet til best@os.dk senest 1. september – så er du med i lodtrækningen om lækker chokolade fra vores lokale købmand. Husk at skrive dit navn, din adresse og dit telefonnummer. Held & lykke.
Vinderen af 'Tisvilde på kryds og tværs' i juni/juli-nummeret blev Henrik Aksel Rasmussen fra Frugthaven. Tillykke!


Solnedgangsbakken 2024 – foto: R. Pape

GRUNDEJERFORENINGEN FOR TISVILDE OG OMEGN

Kære Medlemmer

Her får I et kort resume af de vigtigste mærkesager, som formanden nævnte i sin beretning på generalforsamlingen d. 28. juni 2026. Hele beretningen kan læses på grundejerforeningens hjemmeside.

Ny lokalplan for P-pladsen er vedtaget – uden Musik i Lejet (MiL)

Som de fleste nok kan huske, erklærede Planklagenævnet i 2025 Gribskov Kommunes lokalplan, der skulle lovliggøre MiL, ugyldig og sendte den hjem til fornyet behandling hos kommunen. Det betød, at MiL sidste år måtte flytte til campingpladsområdet i Vejby.

Siden da har Gribskov Kommune arbejdet på en ny lokalplan, som efter høring blev vedtaget i juni 2026. MiL er skrevet helt ud af den nye lokalplan af hensyn til naturen. Dette sker for at leve op til Natura 2000, der definerer P-pladsen som et Natura 2000-område, hvor truede, værdifulde eller sårbare dyrearter, plantearter og naturtyper skal bevares og beskyttes.

Det vil stadig være muligt at afholde mindre arrangementer, herunder Tisvilde går i fisk, Skt. Hans, Yogafestival og Verdensballetten. Desuden flyttes Naturlegepladsen til et areal ved Naturrummet.

Grundejerforeningen har været meget aktiv i lokalplanprocessen og afgivet høringssvar med tre konkrete forslag, som alle er medtaget i den endelige lokalplan. Vi har arbejdet tæt sammen med Danmarks Naturfredningsforening og Danmarks Vilde Natur, og vores frivillige juridiske bagland har ydet en uvurderlig og utrættelig indsats med klager og høringssvar.

Naturlegepladsens flytning skal helt i mål

Som nævnt ovenfor, lægger den nye lokalplan op til, at naturlegepladsen med de populære legeredskaber skal flyttes til det sandede areal på P-pladsen øst for Naturrummet. Naturlegepladsen har været lukket siden 2020 på grund af TBE-virus i områdets skovflåter.



Naturlegepladsen i skoven 2018 – foto: R. Pape

Naturstyrelsen og Gribskov Kommune bidrager ikke til selve flytningen, men forventes at ville stå for den fremtidige drift.

Til flytteprojektet er vi så heldige, at de samlede tilsagn om donationer overstiger budgettet på 600.000 kr. Vores støttekampagne indsamlede 80.000 kr. på mobilepay, og to store familiefonde har doneret hver 100.000 kr. til projektet, herunder Godfred Birkedal Hartmanns Familiefond og en anonym familiefond.

Vi afventer Naturrummet og Tisvilde & Omegns Erhvervsforenings indgåelse af driftsaftaler med Gribskov Kommune og Naturstyrelsen samt Kystdirektoratets endelige godkendelse af projektet. Naturlegepladsen kan forhåbentlig genåbne senest foråret 2027.

Nordkystens Fremtid

Siden 2025 har vi arbejdet tæt sammen med de tre lokale kystlag i Tisvilde og andre kystlag på nordkysten om Projekt Nordkystens Fremtid. Formålet er at etablere en langtidssikret og sammenhængende plan mod kysterosion, der skal beskytte helårshuse, sommerhuse og infrastruktur langs Sjællands nordkyst.

Projektet fokuserer imidlertid primært på strandfodring med sten, ral og sand i kystområdet fra Hundested til Helsingør. I vores optik er det symptombehandling, som vil kræve omfattende havbundsugning af sten, ral og sand ud for Tisvilde, hvor der tidligere var et stort stenrevsfiskeri (1800-1970).

Vores forslag går derfor ud på at retablere de oprindelige stenrev, dvs. Stenøre lige vest for molen og Stængerev ud for Stængehage. Stenrev afdæmper bølgerne, inden de når kysten, og fungerer som "sandfang" og dermed sandstrande, som reducerer vest-øst-erosionen.

Sammen med førende biologer er vi i en dialog med borgmestre og direktioner i de tre kommuner, og det er lykkedes os at få sat muligheden for en stenrevsløsning på dagsordenen, som måske kunne være bedre og billigere og indgå i en kombination af stenrev og strandfodring.



Højvande ved Helenekilde, sommer 2026 – Foto: Johannes Luef

Øvrige igangværende projekter

Her er en oversigt over, hvad bestyrelsen har fokus på i den kommende periode:

- Vejby Camping: MiL har fremlagt planer for helårsarrangementer med festivaler og events, og der skal muligvis udarbejdes ny lokalplan.
- Stationsområdet: Ejeren vil etablere helårsboliger.
- Tisvildehus-projektet har opnået finansiering.
- Sct. Helenecentret har fremlagt plan for etablering af et spa-resort med faciliteter til 1000 overnattende gæster. Vi følger projektet tæt og er både nysgerrige og forbeholdne overfor planens voldsomme omfang.
- Autocampere: Kommunen vil give tilladelse til etablering af tømningsfaciliteter af autocampertoiletter ved Naturrum på P-pladsen. Vi følger sagen tæt og er skeptiske overfor campingfaciliteter på P-pladsen, som er et Natura 2000-område.
- Trafik: Vi arbejder med trafikregulerende og fartdæmpende foranstaltninger (40 km i hele Tisvildeområdet), parkering i hovedgaden mv.
- Hegn: Vi opfordrer alle grundejere til at etablere "grønne" naturhegn, alternativt at "begrønne" hegn på ydersiden.
- Grundejerforeningens 115-års jubilæum og alt det, vi gennem årene har opnået sammen og i fællesskab med vores samarbejdspartnere.

Aktive seniorer



Velkommen til Aktive seniorer

Klubben er for alle, der er afsluttet på arbejdsmarkedet. Aktive seniorer er en afdeling under Vejby Idrætsforening, og vores mødested er klubhuset Sportsvej 4, Vejby. Der er klubdag hver tirsdag kl. 14-17 i klubhuset og mulighed for aktiviteter i Vejbyhallen kl. 16-17 (undtagen skolernes jule- og sommerferie).

Om vinteren er vi primært indendørs. Her spiller vi boccia, kortspil, terningspil o.a. – i hallen spiller vi mest bowls. Som noget nyt har vi også indendørs krolf.

Om sommeren er vi udenfor på klubbens egne arealer. Her spiller vi krolf, petanque, kongespil o.a., vi går også småture i nærområdet.
Vi har ind imellem en temadag, f.eks. førstehjælp, digital sikkerhed og musik. Vi har en sommerudflugt, vi fejrer klubbens fødselsdag, og vi holder julearrangement.

Klubben er et sted, hvor socialt samvær er i centrum. Vi viser omsorg for hinanden, der er plads til en snak og hygge og til alle, uanset formåen.
Du er altid velkommen til at kigge forbi og se, om det er noget for dig.
Alle klubdage starter med en hyggesnak til din egen medbragte kaffe.

For yderligere oplysninger kontaktes:
formand Jette Jørgensen
Mail: jettedates@gmail.com – Tlf: 20674886












Tisvildeleje går i Fisk 2026

Endelig lykkedes det igen at afholde Tisvildeleje går i Fisk
på både Stejlepladsen og ved bådhuset — 30 års jubilæum, bare et år senere.

Vi er så glade for at have afholdt Tisvildeleje går i Fisk i år! og takket være de mange der deltog ved støttearrangementet i april og donation fra Lokalrådet, lykkedes det os at få stablet det hele på benene.

Mange trodsede vejret og kom ned til stranden, hvor der både var musik med lokale musikere og børnesang fra Skt. Helene Skole – arrangeret af John Kofoed. Der blev serveret forskellige fiskeanretninger og skønne kager.

Som vi har skrevet før, gør vi, hvad vi kan for at handle så lokalt som muligt, og Thomas Købmand, Bagt og den Friske Fisk var nogle af de leverandører, vi brugte.

Vi fik kåret årets kunstner, Henrietta Hilma Petersen – originalen kan man byde på hos Bagt indtil d. 3. august, og plakaterne sælges hos "Fortællinger". Der kan man også købe en plakat med alle årenes kunstnere repræsenteret. Lokalrådet kårede årets borger, som i år blev uddelt til en gruppe, nemlig det kommende Tisvildehus.

Det var også til stor glæde, at vi havde fin tilslutning af andre kunstnere fra byen, der udstillede deres kunstværker, både ude og inde. Kajakklubben havde også lavet en stand på Stejlepladsen. Desværre var vejret i år ikke til, at de kunne tilbyde en tur på havet.

Vi glæder os til næste år, hvor vi igen er til at finde ved stranden den anden weekend i juni.

Kærlig hilsen
Bestyrelsen fra Fisken






KØD snedkeren

Pølsemagerivarer er fremstillet
med kærlig hånd, i eget pølsemageri
Dansk kød * Dyrevelfærd * Kødkvalitet

Alt til ovn, pande, grill, og lækre færdigretter!



Se vores hjemmeside www.koedsnedkeren.dk
for opdaterede åbningstider

KØD snedkeren Farvergårdsvej 14 • Ørby • 3210 Vejby • 48718785
butik@koedsnedkeren.dk • www.koedsnedkeren.dk

BYENS

WWW.BYENSPIZZA.COM
HELSINGE

RING OG BESTIL PÅ
48 79 38 86

VI HOLDER ÅBENT
Mandag-Lørdag 11-21
Søndag 12-21

Vestergade 9B · 3200 Helsinge
(Ved Gadekæret)
www.byenspizza.com

Det
Grønne
Hus

Besøg os!
Vi har genbrug i alle afskygninger
- og for enhver smag

Østergade 7
3200 Helsinge
tlf. 48 76 12 22

Åbningstider:
Mandag lukket
Tirsd-fred: 10.00 - 16.30
Lørdag: 10.00 - 13.00



NYBOLIG ER
TISVILDELEJES MÆGLER
solgt el. gratis // uforpligtende salgsvurdering

NYBOLIG | RÅGELEJE-VEJBY & TISVILDELEJE
4731 1900
4875 2500
3210@NYBOLIG.DK
3220@NYBOLIG.DK



Kirkebladet
Tibirke Sogn

Juli - August 2026

SOMMER-KONCERTER VEJBY & TIBIRKE KIRKER 2026

Sommerkoncerter i Vejby og Tibirke kirker

■ Ons. 29. juli kl. 20:00 - Tibirke kirke
'Du gamle måne'
Malene Mortensen Duo

En af landets bedste jazz-sangerinder gæster Tibirke Kirke sammen med pianisten Christian Sands og synger evergreens og musik af Kai Normann Andersen, alle arrangeret af den legendariske jazz-pianist, Ole Koch Hansen.

■ Tors. 13. aug. kl. 20:00 - Tibirke kirke
Nordisk jazz
Cathrine Legardh og Kvindeklang

Med pianisten Jacob Christoffersen på tangenterne, koret Kvindeklang, og en af landets mest originale jazz-sangskrivere og sangere, Cathrine Legardh, får vi en festlig og unik musikalsk opvisning.

■ Ons. 26. aug. kl. 20:00 - Vejby kirke
Soul & gospel - fra hjertet
Julie Lindell

Julie Lindell har de sidste 10 år turneret som Anne Linnets medsangerinde og var også wingwoman med Anne, Sanne & Lis på deres reunion tour.

Malene Mortensen | Cathrine Legardh | Julie Lindell



Bredere samarbejde med Ramløse/Annisse

I præstesammenhæng har Ramløse/Annisse og Vejby/Tibirke i længere tid fungeret som et team, forstået på den måde, at vi præster har skullet dække ind for hinanden ved ferie, sygdom, orlov og andet.
Vi dækker også ind på 2. helligdagene - altså 2. juledag, 2. pinsedag og 2. påskedag - der stilles nogle gange med både organist, kirkesanger og præst.
For at få det hele til at gå op, skal vi i sagens natur samarbejde og holde møder - og med ansættelsen af vores nye præst Helle Møller Jensen, der er 50% tjenestgørende i Ramløse/Annisse, har der været en anledning til at udbygge samarbejdet yderligere.

Det har i første omgang udmøntet sig i to konkrete tilbud, der dækker alle fire sogne, nemlig en SORGGRUPPE FOR VOKSNE og en STUDIEKREDS I C.S. LEWIS. Begge dele kan I læse mere om her i kirkebladet. Vi håber med disse tilbud, at tærsklen til vores nabosogne sænkes endnu mere - at det bliver nemmere at smutte til Ramløse eller Annisse til en gudstjeneste eller en koncert.

Med sen-sommerhilsen
Ulrik Pilemand og Helle Møller Jensen



BABYSALMESANG & KIRKERYTMIK

I Vejby Sognegård har vi løbende hold med Babysalmesang (0-1år) og Kirkerytmik (1-3år).
Kontakt kirkesanger Trine for info:
trine.schousen@gmail.com

Kirken til tjeneste

På kirkens hjemmeside vejbytibirkekirker.dk finder du information om vielse, fødsel, dåb, navngivning, dødsfald, navneændring og konfirmation.
Du er også altid velkommen til at kontakte præster eller øvrigt personale.

STUDIEKREDS

C. S. Lewis – hans liv og tænkning

I et samarbejde mellem Ramløse-Annisse og Vejby-Tibirke sogne og de tre præster Helle Møller Jensen, Hans Engelhardt og Ulrik Pilemand bliver der nu mulighed for at stifte nærmere bekendtskab med forfatteren bag Narniafortællingerne C. S. Lewis.

C.S. Lewis har et stort forfatterskab bag sig, som taler ind i vores tid om kristendommens vigtighed for vores kultur og menneskesyn. Lewis startede som ateist, men kaldte med tiden sig selv for den mest modstræbende konvertit. Det skete under indflydelse af en af hans nærmeste venner, Tolkien, som er forfatter til "Ringenes Herre". Så her er noget på spil i kampen mellem det gode og det onde, mellem kristendom og fraværet af samme. Det handler om Europas kultur.



Til at lede studiekredsen med foredrag og oplæg har vi sognepræst på Thurø og redaktør for Det Danske C. S. Lewis Selskab **THOMAS AALLMANN**. Thomas har udgivet en biografi om Lewis.

Der vil være kortere tekster til de enkelte aftner. Men man kan møde op uden forudsætninger. Mødetidspunkt er 18.00 - 20.00

PROGRAM

Tirsdag d. 6. okt. Sognegården, Vejby:

C.S. Lewis – Fra Belfast til Oxford, en gennemgang af hans liv

Onsdag d. 4. nov. Sognelængen, Ramløse:

C.S. Lewis – Fra ateist til kristen, en gennemgang af 'Længslens argument'

Tirsdag d. 8. dec. Sognegården, Vejby:

C.S. Lewis – Fra djævel til engel, en gennemgang er det kosmiske plot

Tirsdag d. 12. jan. Sognegården, Vejby:

C.S. Lewis – Fra den kristne til den efterkristne tid – en gennemgang af Lewis og historien

Torsdag d. 18. feb. Sognelængen, Ramløse:

C.S. Lewis – Fra ridder til menneskets afskaffelse – en gennemgang af den naturlige lov

- Hver mødegang er kl. 18.00 - 20.00 og der vil være et let traktement bestående af tapas.
- Der er ingen tilmelding og det er gratis at deltage. Du må dog gerne tilkendegive din interesse og evt. deltagelse til præsterne.

Sognelængen, Ramløse: Frederiksværkvej 132, 3200 Helsinge
Sognegården, Vejby: Kirkebakken 4, 3210 Vejby

Har du spørgsmål er du velkommen til at kontakte sognenes præster.

Hemingway Klub - for mænd +60

Alle +60 mænd er velkomne.

Hver anden mandag i Sognegården i lige uger kl. 9.30-11.30
Kontakt: sognepræst Ulrik Pilemand på up@km.dk

Fejring af Skabelsestiden

Udendørs gudstjeneste i anledning af "SKABELSENS DAG"

søndag den 6. september kl. 11.00
I Tibirke - udendørs ved kirken.

I lighed med sidste år, holder vi igen en fællesgudstjeneste, der fejrer Skabesestiden. I skabelsestiden fra den 1. september til den 4. oktober fejres verdens skabelse som Guds gave. I Danmark opfordrer Danske Kirkers Råd og Grøn Kirke til, at kirkerne medvirker til denne festligholdelse.

Fællesgudstjeneste for begge sogne.
Hvis vejret er for dårligt går vi ind i Tibirke kirke.

Tekster, bønner og salmer vil have fokus på naturen og den skabte verden.

Vejby-Tibirke Kammerkor medvirker.



Mødeplan for Tibirke Menighedsråd 2026

Møder holder som udgangspunkt som fællesmøder med Vejby, og ved behov holdes der samme dag separate møder i de enkelte råd.

Møderne er offentlig og holdes som følger:
12.08 17:00, SG - 09.09 17:00, GR - 07.10 17:00, SG - 11.11 17:00, GR - 09.12 17:00, SG.

SG= Sognegården, GR= Gretely

KONTAKT

Sognepræst Kbf
Ulrik Pilemand
Kirkebakken 4, 3210 Vejby
Tlf.: 4870 6294
up@km.dk
Mandag fri

Sognepræst
Helle Møller Jensen
Tlf.:2023 8121
hmj@km.dk
Mandag fri

Tibirke Kirkegårdskontor
Graver
Henrik Müller
Tlf. 4870 7785
Tirs. - fre. kl. 9 - 10

Menighedsrådsformand
Niels Worm
Tlf.: 2321 5314
nielswormtibirke@gmail.com

Næstformand
Poul Henning Poulsen
pohppohp@gmail.com

Kirkeværge
Carsten Demant Jørgensen
carsten@demantjorgensen.dk

Kordegn
Det fælles Regnskabskontor for Frederiksværk Provsti
Østergade 36, 3200 Helsinge

Onsdag og torsdag kl. 9-13
Tlf.: 6917 7137 tast 2
Mail: tibirke.sogn@km.dk

www.vejbytibirkekirker.dk

Gretelyaftener 2026



Tirsdag d. 11. aug kl. 19

Kunstner

Leif Nielsen

Fra automekaniker til autodidakt kunstner

Et levende og muntert talkshow, hvor jeg fortæller om udgangspunktet som mekaniker, og hvordan mit liv har formet sig ad snørklede og tilfældige veje med flere afstikkere til den pædagogiske verden, skønt min egen skolegang ikke på nogen måde har været en succes.
Jeg kommer også ind på menneskets besynderlige natur - der kan være noget finurlig. Det var nok et tilfælde, at jeg kom til at udstille både på Louvre og Louisiana.



Tirsdag d. 1. sept. kl. 19

Pastor emeritus, tidl. præst i Frederiksværk/Vinderød

Ivan Jacobsen

Med et glimt i øjet - små historier om det med Gud og os

Kom og hør en række små, lune og fornøjelige anekdoter og vittigheder om forskellige sider af vores kristne tro - bl.a. om bøn, taknemmelighed, helligånden og om 'Menighedens liv og vækst'. Der er lagt op til en hyggelig aften med et godt grin, når Ivan Jakobsen deler oplevelser og iagttagelser gennem et langt liv som præst.

HUSK TILMELDING TIL
Lisbeth Nielsen mobil 2578 8423 eller lisbethnr4@gmail.com

Der kan købes kaffe og kage for 30 kr.

Sogneftermiddage - i Sognegården



2. tors. i mdr. kl. 14-16.

10.09 • 8.10 • 12.11 • 10.12

Hyggelige eftermiddage med plads til sang, oplæsning, små oplæg, mere sang - og masser af snak over kaffen. En af sognepræsterne deltager altid, ligesom også vores organist Michael Bojesen er med langt de fleste gange.

INGEN TILMELDING / MASSER AF HYGGE

SORGGRUPPE FOR VOKSNE



Under samme himmel

Et fællesskab for mennesker, der bærer på sorg, tab eller livssmerte

Hen over efteråret tilbydes et sorggruppeforløb for voksne, med udgangspunkt i metoden **BIBELSK SJÆLESORG.** (https://cttt.dk/) Vi mødes torsdage fra kl. 17- 19

I gruppen mødes vi i et fortroligt og trygt rum, hvor der er plads til både stilhed, refleksion, samtale og fællesskab. Gennem efteråret arbejder vi med forskellige temaer, der knytter sig til sorg, tab og livssmerte. Det kommer til at handle om sorg, traumer, skyld, tilgivelse, håb, livsfortælling og vejen videre efter svære erfaringer.
For at skabe tryghed i gruppen er der tavshedspligt.
Der er plads til 8-10 deltagere.

AFTENERNE BESTÅR AF:
- oplæg og refleksioner
- samtaler to og to eller i mindre grupper
- bibeltekster og skriveøvelser
- fælles samtale i plenum

Halvvejs gennem aftenen holder vi en kort pause, hvor vi spiser noget let sammen.

Sorggruppen ledes af sognepræst Helle Møller Jensen, der er certificeret facilitator i Bibelsk Sjælesorg.

TILMELDING OG SPØRGSMÅL
Sognepræst Helle Møller Jensen på mail hmj@km.dk eller telefonisk på 2023 8101.

Mødestederne skifter mellem Vejby og Ramløse, da sorggruppen er et tilbud der omfatter beboere og folk med tilknytning til et af de fire sogne : Annisse, Ramløse, Vejby og Tibirke.

- **Torsdag d. 24. september - Vejby sognegård**
  Kl. 17-19 Lidelsens Problem
- **Torsdag d. 1. Oktober - Ramløse Sognelænge**
  Kl. 17-19 Psykologisk Traume
- **Torsdag d. 8. Oktober - Vejby Sognegård**
  Kl. 17-19 Fortæl og Lyt
- **Torsdag d. 15. Oktober - Ramløse Sognelænge**
  Kl. 17-19 Sorg
- **Torsdag d. 22. Oktober - Ramløse Sognelænge**
  Kl. 17-19 Ritual
- **Torsdag d. 5. November - Vejby Sognegård**
  Kl. 17-19 Tilgivelse og Forsoning

Sognelængen, Ramløse:
Frederiksværkvej 132, 3200 Helsinge
Sognegården, Vejby: Kirkebakken 4, 3210 Vejby

STØT VORES 2 SOS BØRN
MOBILEPAY 12 40 10 // Alle bidrag tæller!

SOS BØRNEBYERNE

Blixen Klub - for kvinder +60

OBS: kontingent

Den første mandag hver måned i Sognegården kl. 14.00-16.00
Kontakt: gribskov@blixenklub.dk

Gudstjenester / Vejby og Tibirke kirker

Juli

Dag	Dato		Vejby	Tibirke	Præst
Søndag	26.	8.s.e.Trinitatis	11.00 Fællesgudstj.		Ulrik Pilemand

August

Dag	Dato		Vejby	Tibirke	Præst
Søndag	2.	9.s.e Trinitatis	9.30 Kirkekaffe	11.00	Helle Møller Jensen
Søndag	9.	10.s.e Trinitatis	11.00	9.30	Helle Møller Jensen
Søndag	16.	11.s.e Trinitatis	9.30 Kirkekaffe	11.00	Ulrik Pilemand
Torsdag	20.		14.00 Gudstj. Trongården		Ulrik Pilemand
Søndag	23.	12.s.e Trinitatis	11.00 Fællesgudstj.		Ulrik Pilemand
Søndag	30.	13.s.e Trinitatis	9.30 Kirkekaffe	11.00	Helle Møller Jensen

September

Dag	Dato		Vejby	Tibirke	Præst
Søndag	6.	14.s.e Trinitatis		11.00 SKABELSENS DAG Udendørs fællesgudstj.	Helle Møller Jensen
Søndag	13.	15.s.e Trinitatis	11.00 HØSTGUDSTJENESTE	9.30	Ulrik Pilemand
Torsdag	17.		14.00 Gudstj. Trongården		Helle Møller Jensen
Lørdag	19.			10.00 Dåbsgudstjeneste	Helle Møller Jensen
Søndag	20.	16.s.e Trinitatis	9.30 Kirkekaffe	11.00 HØSTGGUDSTJENESTE	Helle Møller Jensen
Søndag	27.	17.s.e Trinitatis	11.00	9.30	Ulrik Pilemand

Oktober

Dag	Dato		Vejby	Tibirke	Præst
Søndag	4.	18.s.e Trinitatis	9.30 Kirkekaffe	11.00	Ulrik Pilemand Helle Møller Jensen
Søndag	11.	19.s.e Trinitatis	11.00	9.30	Helle Møller Jensen
Søndag	18.	20.s.e Trinitatis	9.30 Kirkekaffe	11.00	Ulrik Pilemand

I sjældne tilfælde kan der forekomme rettelser til gudstjenestelisten. Se hjemmesiden www.vejbytibirkekirker.dk for opdateret oversigt.

Fredage kl. 19.00

Film i Sognegården

9.oktober • 13. november • 11. december

Kom og se en god film i godt selskab! Vi viser film den 2. fredag i måneden i Sognegården kl. 19.00

Der vil være chips og drikkevarer, som koster 20 kr.
Der er ingen tilmelding - man møder bare op og alle er velkomne.
Hvis du vil vide hvilken film der vises, kan du kontakte en af nedenstående:
Birthe Klejnstrup 2425 6546 / Else Packert 2442 5269
Helga Okkels 2234 3599 / Ulrik Pilemand 4870 6294

Så syng da Vejby - og omegn

Sangaftener med masser af fællessang!

Kl. 19.00-21.00 i Vejby Sognegård

Vært og pianist er organist Michael Bojesen, som vil guide os gennem en blanding af kendte og nye sange med baggrund og fortællinger om sangene.

Foruden årstidens relevante sange vil hver torsdag have sit eget tema og gæst.

- Tors. 17.9. kl. 19-21
- Tors. 22.10. kl. 19-21
- Tors. 19.11. kl. 19-21
- Tors. 17.12 kl. 19-21 - Så syng da Julen ind / Vejby kirke

Der er kaffe og småkager i pausen

*Kilde: Boligsiden.dk pr. 01.07.2026 (14 besvarelser)

Vores kunder har talt:
★★★★★
9,6 ud af 10*

danbolig
Tisvildeleje-Vejby



Bedstsælgende i Tisvildeleje**



**Kilde: Boligsiden.dk pr. 01.07.2026 "alle typer boliger i 3220". Tal for perioden 20/4/2025 til 19/4/2026.



danbolig Tisvildeleje
Tennisvej 2, 3220 Tisvildeleje
Tlf. 48 70 10 45 · CVR 26479169
danbolig.dk · tisvildeleje@danbolig.dk
danboligtisvilde · danboligtisvildeleje

danbolig
SAMARBEJDER MED NORDEA

Tisvilde Lokalråd





Årets Tisvildeborger 2026 gik til ildsjælene bag Tisvildehuset

Der var både varme klapsalver og stor anerkendelse, da prisen "Årets Tisvilde borger" 2026 blev overrakt ved årets "Tisvilde går i fisk".

Prisen gik til personerne bag Tisvildehuset som en hyldest til deres mangeårige og utrættelige arbejde for at skabe et nyt samlingspunkt for hele Tisvilde.

Visionen om Tisvildehuset bygger videre på det gamle Idrætshus, som gennem generationer har dannet ramme om idræt, forsamlinger, fester og utallige fælles oplevelser.

Sankt Hans og fællessang på en helt fantastisk sommeraften

Tisvilde Lokalråd, Tisvilde Grundejerforening og Tisvilde Erhvervsforening inviterede til en stemningsfuld Sankt Hans-aften ved stranden – og hvilken aften det blev.

Der var bål, fællessang og gode taler i smukke omgivelser, og stranden var fyldt med mennesker, der havde fundet vej for at være en del af traditionen. Årets båltaler, Jacob Frische, forstander på Tisvilde Højskole, holdt en fin og nærværende tale ved bålet. Fællessangen blev ledet af Michael Bojesen, som sammen med kor sørgede for, at hele stranden kunne synge med. Med et forbedret lydanlæg i år var både tale og sang tydelig, også for dem der sad lidt længere væk fra bålet. Sanghæfter blev delt ud, så alle kunne være med.

Arrangementet begyndte kl. 21.30, og mange kom i god tid for at finde en plads i sandet og nyde aftenen i selskab med venner, familie og naboer. Som arrangør af årets Sankt Hans kan man kun være glad. Sikken en aften, sikken et vejr – og en helt fantastisk opbakning fra alle fremmødte.

En særlig tak skal lyde til Bjørn, som trak det store læs og holdt styr på alle trådene før og under arrangementet. Uden din indsats var det ikke blevet så vellykket.

Stor tak også til Michael Bojesen og koret for den smukke musik og fællessang, som skabte en helt særlig stemning ved stranden.

Og ikke mindst en stor tak til alle frivillige og gæster, som var med til at gøre Sankt Hans 2026 til en aften, vi vil huske længe.

Med en omfattende ombygning og udvidelse skal huset udvikles til et moderne mødested for byens borgere. Lokalplanen er nu i høring, og hvis alt går efter planen, står Tisvildehuset færdigt i 2028.

I begrundelsen for prisen blev der lagt vægt på den store frivillige indsats, som gennem årene har holdt visionen levende. Fra de første idéer og utallige møder til fundraising, samarbejde med fonde, salg af folkeaktier og opbakning fra hele lokalsamfundet har ildsjælene vist, hvad der kan lade sig gøre, når engagement og fællesskab går hånd i hånd.

Formanden for Lokalrådet understregede i sin tale, at Tisvildehuset ikke først og fremmest handler om mursten, men om mennesker – mennesker, der har skabt et projekt, som vil få betydning for byen i mange generationer.

Med overrækkelsen af prisen "Årets Tisvildeborger" ønskede Lokalrådet at sige en stor og velfortjent tak til de mennesker, der med vision, vedholdenhed og frivilligt engagement har gjort Tisvildehuset til hele byens projekt.

Loppemarkedssæsonen går på hæld – men der er stadig tid til en sidste handel

Sommeren er ved at gå på hæld, og selvom ferien snart er slut for de fleste, er der heldigvis stadig mulighed for at opleve den hyggelige loppemarkedsstemning på Birkepladsen.

Årets sæson har været en stor succes med mange besøgende og flere lørdage, hvor alle stadepladser har været udsolgt. De mange handlende og gæster har igen gjort loppemarkederne til et af sommerens faste samlingspunkter, hvor både lokale og sommergæster har kunnet gøre gode fund og nyde den særlige stemning.

Har du stadig ting stående derhjemme, som fortjener et nyt liv, er der fortsat mulighed for at få en stadeplads på de sidste loppedage. På Lokalrådets hjemmeside kan du på forsiden se, om der stadig er ledige pladser.

Sæsonens sidste loppemarked afholdes lørdag den 15. august. Her siger vi farvel til endnu en dejlig sommer med masser af loppefund, hyggelige møder og god stemning – og dagen rundes af med lokal musik som en festlig afslutning på årets loppemarkedssæson.

Samtidig skal der lyde en stor tak til de lokale foreninger, som hen over sommeren har stået for kaffevognen.

Lokalrådet har leveret kaffen, mens foreningerne har sørget for friskbagt brød, hjemmebagte kager og masser af godt humør. Overskuddet fra salget er gået ubeskåret til foreningernes arbejde, og ordningen er kun mulig takket være de mange frivillige.

I år har du i kaffevognen kunnet møde:

Tisvilde Fodboldklub Grundejerforeningen Vejby-Tisvilde Selskabet Naturbørnehuset Kajakklubben Tisvildehuset Bridgeklubben AMG Røde Kors Aktive Seniorer

En stor tak til alle foreningerne for deres indsats og til alle jer, der har lagt vejen forbi kaffevognen og støttet det lokale foreningsliv.

Vi glæder os allerede til at byde velkommen til en ny sæson næste sommer – med masser af loppemarkedsstemning, gode handler, duften af hjemmebagt kage og hyggelige møder på Birkepladsen.





Fredede og bevaringsværdige bygninger i Tisvilde – tiden er inde til at få registreringen på plads

I dag ville man næppe have godkendt en nedrivning af Tisvilde Badehotel. Det fortæller, hvordan tiderne skifter, og registrering er en nødvendighed.

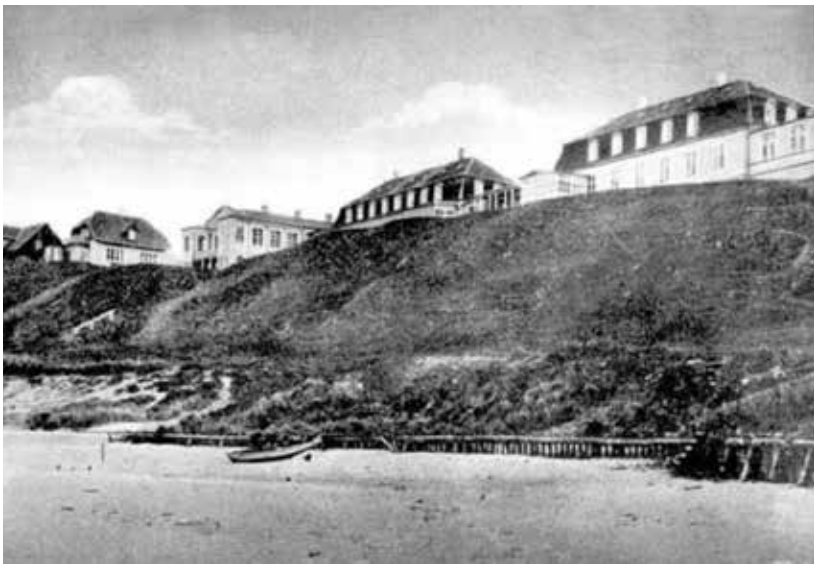

I sidste nummer af *TisvildeNyt* udtrykte Tisvilde Lokalråd bekymring over det stigende antal nedrivninger af ældre huse. De markant stigende ejendomspriser og et generationsskifte blandt ejerne betyder, at flere af de karakteristiske sommerhuse og ældre bygninger erstattes af nybyggeri. Dermed risikerer Tisvilde gradvist at miste den arkitektur og den kulturhistorie, som gennem generationer har været med til at skabe byens særlige identitet og atmosfære.

En vigtig del af løsningen er en systematisk registrering af bevaringsværdige bygninger i de offentlige registre – blandt andet Slots- og Kulturstyrelsens register over fredede og bevaringsværdige bygninger. En registrering forhindrer ikke nødvendigvis forandringer, men den sikrer, at kulturhistoriske værdier indgår i myndighedernes vurdering, når der søges om nedrivning eller større ombygninger.

Desværre er Tisvilde i dag kun sparsomt repræsenteret i registreringen. Blandt de registrerede bygninger findes:

- Alleen op mod Sandflugtsmonumentet
- Bygmarken 30 (Sankt Helene Gården)
- Klammerhøj 10
- Langetravs 15
- Skovskellet 8
- Rigmor Stampes Vej 15
- Silkebjerg 3
- Ved Gærdet 1
- Strandvejen 20

Det afspejler langt fra virkeligheden. Allerede lokalplanen for Tisvildeleje fra 2001 peger på en række bygninger med betydelig kulturhistorisk værdi – blandt andet Tisvildeleje Station, som netop nu står over for afgørende beslutninger om sin fremtid. Samtidig findes der et stort antal ældre sommerhuse og villaer, som aldrig er blevet registreret.

Langs Tisvilde Hegn og ved Stranden – omkring Vængevej, Strandbakkevej, Slugtvej, Helenekildevej og flere af de oprindelige sommerhusveje – ligger en enestående samling af tidlige sommerhuse, der fortæller historien om Tisvilde som et af Danmarks første og mest markante sommerhusområder. Netop denne blanding af natur, kulturhistorie og arkitektur er en væsentlig del af det, som gør Tisvilde til noget særligt.

Mange af disse huse kræver løbende vedligeholdelse og nænsom restaurering. Det er ofte både dyrere og mere krævende end at rive ned og bygge nyt. Men hvis vi ønsker at bevare Tisvildes sjæl, må vi også værdsætte de bygninger, der bærer historien. Ikke alt gammelt skal bevares, men det, der er unikt, bør vi kende, registrere og tage aktivt stilling til, før det er for sent.

Derfor er tiden inde til at få et langt mere dækkende overblik over Tisvildes bygningsmæssige kulturarv. Gribskov Kommune har naturligvis mange opgaver, men netop her står Tisvilde Lokalråd, lokalhistorikere og engagerede borgere klar til at bidrage med både viden og dokumentation. Samarbejdet behøver hverken være tungt eller bureaukratisk.

Hvis vi handler nu, kan vi sikre, at kommende generationer stadig møder det Tisvilde, som så mange holder af – ikke blot som et attraktivt ferieområde, men som et sted med en særlig historie, arkitektur og identitet.

I lokalplan 72.99 er der nævnt flere bygninger som betegnes som bevaringsværdige og disse må ikke nedrives uden særlig tilladelse fra kommunen, men efter lokalrådets mening bør disse bygninger får en SAVE registrering og blive optaget i FBB registeret over bevaringsværdige bygninger. Dette giver også ejeren af bygningerne mulighed for at søge fonde og andre om penge til at vedligeholde bygningerne, som ikke altid er billige at istandsætte.

Tisvilde Lokalråd



Hvem ville du vælge til at sælge **din bolig?**

Gribskov Kommunes mest sælgende mægler i 2025*



Kontakt os for en **gratis** og **uforpligtende** snak om din boligsituation

* Boligsiden.dk, solgte boliger i Gribskov Kommune i perioden 1. januar 2025 til 31. december 2025 sammenlagt for vores fire forretninger.

TISVILDELEJE-VEJBY
v/ Bøgelund & Friis A/S
Hovedgaden 57
3220 Tisvildeleje
tisvildeleje@home.dk
Tlf. 88 20 94 20

GILLELEJE
v/ Bøgelund & Friis A/S
Smidstrup Strandvej 69
3250 Gilleleje
gilleleje@home.dk
Tlf. 48 31 88 44

HELSINGE-GRÆSTED
v/ Bøgelund & Friis A/S
Østergade 3
3200 Helsinge
helsinge@home.dk
Tlf. 88 20 94 10

HORNBÆK
v/ Bøgelund & Friis A/S
Ndr. Strandvej 355
3100 Hornbæk
hornbaek@home.dk
Tlf. 49 70 13 12

home

Ejendomsmæglerkæde for Danske Bank koncernen

Åbent brev fra Tisvilde Lokalråd til Plan-, Miljø- og Klimaudvalget, Gribskov Kommune

ET NYT SANKT HELENE – HVAD OG I HVILKEN SKALA?

Det var med stor nysgerrighed og forventning, at Tisvilde Lokalråd deltog i dialogmødet om fremtiden for Sankt Helene Centret. Forud for mødet var informationen om projektet meget begrænset, men mødet viste sig at være en præsentation af visionerne for områdets fremtid.

De fleste vil formentlig være enige om, at området i dag fremstår slidt og præget af mange års brug. En revitalisering og fremtidssikring af området synes vi derfor både er relevant og nødvendig. Spørgsmålet er ikke nødvendigvis, om der skal ske noget – men hvad der skal ske, og ikke mindst i hvilken skala.

På mødet blev der præsenteret visioner for et nyt resort med fokus på wellness, spa, gastronomi, natur, ro og fordybelse – værdier, som umiddelbart harmonerer med de kvaliteter, Tisvilde ofte forbindes med. Hvis man accepterer præmissen om, at området kræver en omfattende fornyelse, var der flere positive elementer i de fremlagte tanker. Der blev lagt vægt på kvalitetsbyggeri, afdæmpede materialer og farver, hensyn til eksisterende natur, offentlig adgang til området, begrænsning af byggeri til allerede bebyggede arealer samt fortsat mulighed for dyrehold på matriklen. Ambitionen synes samtidig at være at skabe et økonomisk bæredygtigt projekt med aktivitet året rundt.

SÅ LANGT, SÅ GODT...

Tisvilde Lokalråd, andre lokale foreninger, mange borgere og sommerhusejere er imidlertid bekymrede over projektets omfang og de konsekvenser, det kan få for byen. Et nyt resort vil uden tvivl kunne skabe nogle lokale arbejdspladser, aktivitet uden for højsæsonen og noget øget omsætning. Men de centrale spørgsmål er fortsat: Hvad betyder projektet for dem, der bor her eller har sommerhus i området? Hvilke gevinster og hvilke belastninger følger med? Hvilken type turisme ønsker vi egentlig i Tisvilde?

Netop disse spørgsmål bør stå centralt i den kommende debat og i arbejdet med den lokalplan, der skal danne rammerne for Sankt Helene Centrets fremtidige udvikling. Lokalplanen skal ikke alene tage stilling til projektets arkitektur og økonomi, men også sikre, at udviklingen sker under hensyn til landskab, natur og infrastruktur. Den grundlæggende opgave for Gribskov Kommune og politikere bliver derfor at vurdere, om projektets omfang er proportionalt med områdets bæreevne.

Tisvilde Lokalråd har tradition for at gå konstruktivt ind i nye projekter frem for at reagere med automatisk modstand. En bæredygtig business case er afgørende for ethvert projekt, og det anerkender vi. Men projekter kan allerede på et tidligt tidspunkt udvikle sig i en retning, hvor de bliver så omfattende, at det er nødvendigt at råbe vagt i gevær.

NÅR ET RESORT BLIVER LIGE SÅ STORT SOM BYEN SELV

Allerede nu er der dog ét forhold, som skiller sig markant ud: projektets størrelse.
På mødet blev der nævnt en kapacitet på omkring 1.000 sengepladser. Det er en størrelse, som overstiger kapaciteten på de fleste danske hoteller. Til sammenligning råder Marienlyst over cirka 322 værelser og Rox Resort i Køge over cirka 158 værelser – begge placeret i områder med en helt anden infrastruktur og befolkningstæthed end Tisvilde.

Sætter man projektet i relation til lokalsamfundet, bliver perspektivet endnu tydeligere. Tisvilde og Tisvildeleje har omkring 1.400 fastboende indbyggere. Et resort med 1.000 sengepladser, spa, restauranter, wellnessfaciliteter og konferenceaktiviteter vil i praksis fungere som en ekstra bydel af næsten samme størrelse som det eksisterende lokalsamfund.

Med en gennemsnitlig belægning på 60-75 % vil der typisk opholde sig 600-750 gæster på området. Hertil kommer 150-250 ansatte samt besøgende til spa, restauranter og øvrige faciliteter. På en almindelig dag kan der derfor være mellem 800 og 1.400 mennesker tilknyttet området.
Det vil uundgåeligt medføre en betydelig trafikbelastning. Erfaringer fra tilsvarende anlæg peger på mellem 800 og 1.500 bilture i døgnet, mens sommerperioder, weekender og konferencer kan medføre 1.500-2.500 bilture i døgnet. Hertil kommer leverancer, affaldshåndtering, servicekørsel og gæster, som benytter lokale veje, stier, strand og skovområder.

Et resort med spa- og wellnessfaciliteter, som eventuelt også er åbne for dagsgæster, vil øge både trafik- og parkeringsbehovet yderligere. Belastningen vil ikke alene kunne mærkes på adgangsvejene til området, men også på byens samlede infrastruktur, herunder flere private fællesveje, hvor vedligeholdelsesansvaret ikke påhviler kommunen.

Argumentet om, at projektet automatisk vil skabe betydelig omsætning i byen, bør samtidig nuanceres. Resorter er netop kendetegnet ved, at gæsterne kan få

dækket de fleste behov inden for resortets egne rammer. Det er derfor langt fra givet, at den forventede meromsætning kommer de lokale butikker, restauranter og øvrige erhvervsdrivende til gode. Til gengæld vil områdets største aktiv – naturen, stranden og skoven – blive benyttet af resortets gæster.
Det er heller ikke givet, at et projekt af denne størrelse vil give en tilsvarende økonomisk gevinst for Gribskov Kommune. Turisme bidrager naturligvis til beskæftigelse og lokal omsætning, men kommunens økonomi afhænger kun indirekte af turismen gennem skatteindtægter.

Samtidig kan et stort resort medføre betydelige afledte udgifter til blandt andet vejnet, trafikafvikling, parkering, naturpleje, affaldshåndtering og anden offentlig infrastruktur. Den samlede samfundsøkonomiske effekt bør derfor belyses grundigt, så både gevinster og omkostninger indgår i beslutningsgrundlaget.

Diskussionen handler derfor ikke blot om, hvorvidt et resort kan være en gevinst for området. Den handler om proportionalitet. Selv et velgennemtænkt projekt kan blive for stort i forhold til de omgivelser, det placeres i. Størrelsen bør derfor vurderes i forhold til Tisvildes infrastruktur, naturværdier, landskab og byens karakter – ikke alene ud fra projektets økonomiske potentiale.

Tisvilde Lokalråd vurderer derfor på det foreliggende grundlag, at en kapacitet på omkring 1.000 sengepladser ligger væsentligt over, hvad byen umiddelbart synes at kunne rumme og absorbere. Det er naturligvis en vurdering, som bør underbygges af kommunens analyser, men netop derfor er det afgørende, at lokalplanprocessen bygger på dokumenterede konsekvensvurderinger og en samlet afvejning af områdets bæreevne.

Vi håber derfor, at kommunen i det kommende lokalplansarbejde belyser blandt andet:

- En samlet vurdering af områdets bæreevne og om projektets størrelse er proportional med Tisvildes karakter, naturværdier og infrastruktur.
- Trafikbelastning, herunder årsdøgntrafik og spidsbelastninger.
- Parkeringsbehov og trafikafvikling.
- Belastning af strand, skov, stier og vejnet.
- Landskabelige, visuelle og rekreative konsekvenser.
- Kumulative effekter sammen med sommerhusgæster, strandgæster og større arrangementer som Musik i Lejet.
- De forventede lokale samfundsøkonomiske gevinster sammenholdt med de afledte omkostninger for infrastruktur, natur og lokalsamfund.

Disse forhold bør være grundigt belyst, før der træffes beslutninger om et projekt, som potentielt vil få stor betydning for Tisvilde i mange årtier fremover.
Selvom det ikke blev nævnt direkte på mødet, tyder meget på, at den svenske hotel- og resortkoncern ESS Group står bag projektet. Koncernen driver blandt andet Marienlyst i Helsingør, Ystad Saltsjöbad og Rox Resort i Køge. Dermed bevæger man sig langt fra den nuværende Sankt Helene Fond, som ifølge egne oplysninger bygger på socioøkonomiske principper og samarbejder med både Kriminalforsorgen og forskellige NGO'er.

Man kan derfor stille spørgsmål ved, hvordan den økonomiske struktur bag projektet hænger sammen med den fondsejede konstruktion, og hvordan lovgivningen på området er tænkt anvendt. Hvilke langsigtede planer en international hotelaktør måtte have for området er naturligvis usikkert, men det understreger netop betydningen af, at lokalplanen bliver præcis og robust. Ejere kan skifte over tid – lokalplanen består. Det er derfor lokalplanen, der skal sætte rammerne, ikke blot for dette projekt, men også for eventuelle fremtidige ejere og projekter.

Afslutningsvis bør det også undersøges, om områdets kvaliteter kan udvikles med et mindre fysisk aftryk. Kunne en mere nænsom modernisering af de eksisterende bygninger kombineres med naturbaserede overnatningsformer, mindre hytter, tree houses, glamping, outdoor-gastronomi, naturformidling og rekreative aktiviteter, som i højere grad bygger videre på Tisvildes særlige identitet?

Netop fordi området ligger midt i et af Sjællands mest værdifulde natur- og kystlandskaber, bør ambitionen ikke nødvendigvis være at skabe det største resort, men det projekt, der passer bedst til stedet. Den centrale diskussion bør derfor ikke være, om Sankt Helene skal udvikles, men om udviklingen sker i en skala, der er proportional med Tisvildes natur, landskab, infrastruktur og lokalsamfund. Det er dette spørgsmål, den kommende lokalplan bør give et velunderbygget svar på.


Sankt Helene Centret 2024 – foto: R. Pape

Tibirkebro er blevet til 2 minus 1 vej

I de sidste 5 år har beboerne på Tibirkebro kæmpet for at få trafikregulering. Det er endelig sket, at der er kommet bump samt nye afmærkninger — til stor glæde for beboerne.

Tekst og billeder: Christina Bemmann på vegne af Lokalrådet





Tibirkebro er en meget trafikeret indfaldsvej, mange har glæde af at benytte. Men farten har været for høj, til stor gene for vejens beboere, da vejen har indgydet til at køre for stærkt.

Der ligger 24 huse med 17 udkørsler på den korte strækning til og fra rundkørslen, og mange bilister og motorcyklister har en tendens til at sætte farten væsentlig højere op end de tilladte 50 km/t.

Derfor har beboerne haft jævnlig kontakt til Gribskov Kozmmune — siden 1995, for at være helt nøjagtig. Helt tilbage i 60'erne forsøgte kunstneren Kaj Walther, der boede på Tibirkebro, pga. den stigende trafikmængde at få etableret fortov, cykelsti og en mere sikker skolevej... men uden held.

I de sidste 5 år har der været forskellige humoristiske skilte med tekst, der skulle få folk til at tjekke fartskiven en ekstra gang.

Men det har også krævet en vedholdenhed overfor kommunen, som bevilgede penge til projektet i december 2024.

Det hele gik igang i juni måned 2026, hvor der blev fjernet gamle afmærkninger og lavet nye, samt bump der er beregnet til 50 km/t.

En "2 minus 1-vej" er en vejtype med ét gennemgående vognspor for biler, selvom der er trafik i begge retninger, og brede, stiplede cykel- og gangbaner i siderne. Det vil sige, at bilisterne skal køre på midten af vejbanen, såfremt der ikke er modkørende. Er der gående eller cyklende på vejen, skal trafikanter ved modkørende køre ud på de stiplede linjer men samtidig respektere dem, der går eller cykler.

Denne ændring vil forhåbentlig medføre, at der bliver mere sikkert at færdes på Tibirkbro, og at det bliver en mere sikker vej for både voksne og børn.

Opdag dit lokalområde

Se mere på tisvilde.info

Atelier i Lejet

Keramik

Værksted og butik, centralt placeret på Hovedgaden i Tisvildeleje, hvor keramikken skabes i samme rum, som den sælges. Et sted, hvor kærligheden til det keramiske håndværk og det uperfekte møder æstetik og autenticitet i et håndbygget formunivers.

Atelier i Lejet har også et nøje udvalgt sortiment inden for bolig, vintage og indretning.

Henriette Stender Bengtsson
Hovedgaden 61, 3220 Tisvildeleje
Web: atelierilejet.dk · Tlf. 31610676







Fortællinger

Kvalitet, udvalg & oplevelse

Sommeren 2026 er Fortællingers 18. sæson. Gennem alle årene har passionen for det farverige, håndlavede og finurlige været intakt - ikke mindst, hvad angår keramikken og genbrugsfund.

Tøj og smykker er også en del af butikkens sortiment, og i år får tøj lov at fylde mere.

Brands er nøje udvalgt, de fleste fra dygtige danske designere.

Åbent året rundt. Velkommen!

Sussie Vig
Hovedgaden 55
3220 Tisvildeleje
IG: @fortaellinger · 28 58 65 02

Glaspusteri

Glaspusteriet Arresø Glashytte

Arresø Glashytte er et lille værksted tæt på Hovedgaden over for Skovporten. Værkstedet har løbende udstilling og salg af drikkeglas, kander, skåle, vaser o. lign. udviklet og fremstillet i værkstedet. Åbent hver weekend fra kl. 11 - 16.

Vil man se glaspusteren fremstille unika produkterne, kan der træffes aftale på telefon eller mail.

Hans Friederichsen
Nyvej 18, 3220 Tisvildeleje
Web: arresoeglass.dk · Tlf. 24 20 83 32 · Box.3@mail.dk





Tisvilde antik

Møbler, malerier, ting og sager

Jeg forhandler svenske gustavianske møbler, malerier, spejle, porcelæn, gamle glas, havemøbler samt andre sjove og skæve ting.

Butikken ligger midt i Tisvildeleje's 'smørhul'.

Åbent hver weekend kl. 12 - 16. Uden for åbningstid kan jeg kontaktes på telefon.

Gitte Bemmann
Hovedgaden 54, 3220 Tisvildeleje
IG: @tisvildeantik · Tlf. 21 90 16 85

Tisvildehusets Seniorkvinder Plus 60 søger nye kvinder i netværket

Vi vidste godt, at relationer er vigtige, og på det grundlag skabte vi netværket. Siden starten i oktober 2024 er vi nu oppe på 180 kvinder, og vi har det så skønt, hver gang vi samles.

Med Realdanias nyeste rapport viser det sig, at stærke relationer og sociale fællesskaber er det, der skaber størst livskvalitet og samtidig er det bedste værn mod ensomhed. Derfor har vi i sæsonen 2026-27 indført en række strukturelle ændringer, som gør det lettere at være med. Både for nuværende såvel som kommende kvinder i netværket.

Vi er ikke en forening, men et netværk under Foreningen Tisvildehuset. Du må gerne tegne et medlemskab i foreningen, men det er ikke et krav for at være med.

Til gengæld: hvis du betaler 200 kr. én gang for alle ved sæsonens start (1. august 2026), kan du deltage gratis i aktiviteterne nederst på denne side.

Derudover har vi hver måned et Kaffemøde, hvor vi mødes om relevante foredrag, sang eller et personligt oplæg, hvor én af vores seniorkvinder fortæller om deres liv. Her melder man sig til fra gang til gang og betaler 30 kr. for kaffe med kage. Vi har alle haft et arbejdsliv, som ikke alle kender til, eller vi kan have en spændende passion, vi gerne deler ud af.

Vi har ligeledes fredagsbar hver den sidste fredag i måneden, og så går vi ud og spiser sammen på byens spisesteder eller tager sammen i bio, i teater eller til en koncert.

Alle kvinder i vort nærområde er velkommen. Fastboende eller i sommerhus. Uanset postnummer. Og hvis du er lidt yngre, men kan deltage i aktiviteter, der foregår i dagtimerne, så er du også hjertelig velkommen.

Har du lyst til at være med, så send en mail til:

tisvildehuset@gmail.com

Her kommer du på vores mailingliste og får tilsendt mails med informationer om alt, der foregår i netværket, samt hvordan du melder dig til vores aktiviteter, som vi genoptager i august 2026.

Den Glade Pensel	HåndarbejdsCafe	Litteraturgruppe	Petanque & Rose	Bordtennis
2026: 4/9 18/9 2/10 16/10 30/10 13/11 27/11 11/12 **2027:** 15/1 29/1 12/2 26/2 12/3 9/4 23/4 7/5 21/5 4/6 18/6	**2026:** 8/9 22/9 6/10 20/10 3/11 17/11 1/12 **2027:** 19/1 26/1 2/2 16/2 2/3 16/3 30/3 13/4 27/4 11/5 25/5	**2026:** 27/8 30/9 29/10 25/11 17/12 **2027:** 27/1 25/2 31/3 29/4 26/5 24/6	**2026:** 28/8 4/9 11/9 18/9 25/9 **2027:** 7/5 14/5 21/5 4/6 11/6 18/6	**2026 - 2027:** Hver anden torsdag fra 3/9 og 14/1 Hver anden fredag fra 11/9 og 22/1
Medbring egne materialer. Har du brug for at blive hjulpet i gang, så får du hjælp.	Kom med dit eget håndarbejde. Sy, strikke, hækle eller brodere. Hygge og samvær.	Der er enkelte pladser tilbage. Der læses én bog pr. måned, som debateres.	Ud og få frisk luft og lidt motion. Også godt for lattermusklerne og fællesskabet.	Boldøje en lille fordel. Sved på panden. Alvor og sjov.



Linedance i Tisvildehuset



Pigefrokost på Kongernes

Betydningen af at være med i et netværk af seniorkvinder – set fra to deltageres synsvinkel

Vi har spurgt to af netværkets aktive kvinder, hvilken betydning netværket har haft for dem.

Lone Christiansen, som bor på Fogedgårdsvej med sin mand, er både menig deltager, men også det som kendetegner vort netværk: at nogle bidrager med lidt ekstra, ved at være tovholdere på vores aktiviteter. Lone er bl.a. tovholder på vores HåndarbejdsCafe sammen med MarieLouise og Mona.

Sus Palner, som er enke og bor på Stuebjerggardsvej, er også deltager og desuden aktiv i Tisvilde Frivillighjælp, hvor hun hjælper med bl.a. tryghedsbesøg.

De to har kendt hinanden fra den tid, da deres børn gik i skole sammen, men havde kun sporadisk stødt på hinanden i årene efter. Nu har de genfundet hinanden, og man føler et varmt venskab. De siger samstemmende, at det har været skønt at møde de mange dejlige kvinder, men at det har været at deltage i en aktivitet, som har haft afgørende betydning for dem begge.

Lone er, som hun selv siger, blevet hjulpet ud over sin egen dørtærskel og har gradvist fundet en tryghed i de grupper hun deltager i. Det har givet hende en fornyet tro på sig selv og egne evner, og det demonstrerer Lone ved at være tovholder og medvært ved kaffemøder.

Sus supplerer ved at sige, at hun har nydt at få genoptaget sin gamle passion for håndarbejde og har været i gemmerne for at finde ting, som har været indkøbt til projekter, som hidtil ikke blev gennemført. Hun opfordrer alle til at komme med deres ufærdige håndarbejde til månedens Repair Shop, som er åbent for alle – uanset alder – den sidste onsdag i måneden.

Adspurgt om de har fået nye bekendtskaber eller ligefrem nye venner, så siger de, at de i starten mødte fremmede, som blev til gode bekendtskaber, og som med tiden kan udvikle sig til nære venskaber. De er begge positivt overraskede over, hvor åbent og imødekommende, man bliver mødt i netværket, uanset hvilken aktivitet, man deltager i.
Man behøver ikke at tænke; ”Hvem mon de er, og hvad mon de laver”. Man møder bare op og bliver overalt mødt af positive kvinder, der vil én det bedste. De nævner ligeledes, hvor dejligt det er, at man pludselig er på Hej og Vink med flere i byen, så netværket medvirker også til, at man lærer sit lokalsamfund bedre at kende og virkelig føler sig hjemme.

De pointerer også, at de altid går glade hjem efter et kaffemøde eller en aktivitet. At de altid har følt sig beriget af at møde så mange forskellige mennesker, med så forskellige erfaringer. Og så har de faktisk begge erfaret, at deres familie også er glade over, at deres mor/mormor/bedstemor har fået noget ”at gå op i”, og at børnebørnene ligefrem er stolte, når Lone fortæller, at hun bager pølsehorn med skolens 4. klasse ”Du er sej bedstemor”, og hvem gider ikke høre det fra sit barnebarn…?

Sus og Lone er enige om, at netværket har bidraget positivt til deres livskvalitet, og at Sus, efter at være blevet alene, er glad for, at der var en veninde, som inviterede hende med på det helt rette tidspunkt.

Tisvildehusets seniorherrer Plus/Minus 60 lever et stille, men aktivt liv

Netværket af seniorherrer har nu stille og roligt stabiliseret sig på 32 friske svende på mailinglisten. De fleste mødes fortsat hver tredje torsdag i Tisvildehusets lille lokale. Derudover er en hård kerne ugentlig gæst på en af Lejets beværtninger til den traditionelle Fredagsbar.

Aktiviteter har der været en del af – og der er flere i pipelinen. Blandt andet har der været et besøg på den gamle Værløse Flyvestation med frokost og rundvisning i en hangar, hvor der restaureres gamle fly og andet mekanik. Netværket har også haft besøg af kommunens beredskabschef, der fortalte om beredskabets indsatsområder og daglige arbejde. Og også lidt om "prepping" i disse tider.

Derudover har der været gang i noget semiprofessionel ølbrygning – resultatet skal der snart smages på. Der er derudover planlagt fællesspisninger og igen en cykel-tapas/vin-tur til et sted i Hegnet (det er ikke som læseren tror…).

Til efteråret er der planlagt et eller flere arrangementer om mænd og sorg. Der vil blive inviteret både en præst og en sorgterapeut, og de deltagende herrer vil her kunne tale om det at miste, om at sørge – og om at komme videre i livet.

Desuden er der planlagt endnu en Kronborg-tur samt en tur til Willumsens Museum i Frederikssund (når det genåbner helt). Og som en kommende en lille overraskelse kan der blive tale om en lille jazzet intimkoncert, nok også om efteråret.

Der har sideløbende været sportslige aktiviteter som f.eks. bordtennis i Tisvildehuset. Og et medlem af netværket er særdeles aktiv hos Nordkystfortællerne. Selvom deltagelsen svinger lidt, så råder netværket over en hård kerne, der driver værket, både som arrangører og deltagere.

Sven Fechner mail: sven_t_fechner@icloud.com







Tisvildekoret

Tisvildekoret begynder den nye sæson mandag den 7. september kl. 19.00 i Sognegården i Vejby. Vi mangler stadig et par gode herrestemmer og et par skarpe sopraner. Kontakt os på info@Tisvildekoret.dk for yderligere oplysninger. Eller se tisvildekoret.dk



Mellem Helenekilde og Esrum Kloster ligger samlingsstedet Tibberuphus

Tisvildevejen

Foreningen Tisvildevejen blev stiftet den 1. juli 2017. Den har udviklet og vedligeholder en pilgrimsrute på ca. 80 km imellem Helenekilde i Tisvilde og Esrum kloster. Vandreruten benyttes hvert år af både pilgrimme, vandrere og naturelskere. Foreningen gennemfører alene i Tisvilde Hegn ca. 60 organiserede vandreture om året.

Gribskovs ældste skovløberhus

Tibberuphus blev opført i 1797 og er det ældste bevarede skovløberhus i Gribskov. Gennem generationer har huset været hjem for skovens ansatte og deres familier. Da huset ikke længere var egnet til beboelse, ønskede Naturstyrelsen at sikre bygningens bevaring.

I 2020 indgik Naturstyrelsen derfor en aftale med Foreningen Tisvildevejen om ejerskab og vedligeholdelse af Tibberuphus. Foreningen fandt det naturligt at påtage sig opgaven, da Tisvildevejen passerer lige forbi huset, som kunne udvikles til et naturligt samlingssted.

Nyt liv til et historisk hus

Restaureringen er gennemført med støtte fra blandt andre Nordea-fonden, Skov og naturstyrelsen og med en betydelig frivillig indsats fra foreningens medlemmer og lokale kræfter.

I dag rummer Tibberuphus café med køkken, toiletter samt opholds- og mødefaciliteter. Caféen drives af Haldbjerg Naturcampus, som i tilknytning til huset desuden driver et hængekøjehotel, hvor vandrere og andre naturinteresserede kan overnatte tæt på naturen.

En investering i fremtiden

Med åbningen af Tibberuphus får Nordsjælland et nyt samlingspunkt for naturformidling, fællesskab og friluftsliv. Det tidligere skovløberhus står nu klar til at tage imod vandrere på Tisvildevejen, lokale borgere, foreninger og besøgende, som ønsker at opleve områdets unikke natur og historie.

Den officielle åbning 21. august

bliver begyndelsen på et nyt kapitel i Tibberuphus' mere end 225 år lange historie.

John Graffmann, formand for Tisvildevejen

Haldbjerg Naturcampus, Tibberuphus – Foto: Marianne Lomholdt



Vejby Tisvilde fitness

En fitnessklub for alle.

Trænger du til at få styrket formen,
smide et par kilo, eller bare at få lidt motion,
så meld dig ind i VT Fitness.

Vi er en foreningsbaseret Fitness klub,
hvor der er plads til alle.
Åben dagligt fra 4.00-23.00, alle dage, hele året.

Det koster KUN 1200 kr. om året.
- indmeldelse 100 kr. 1/2 års medlemsskab også muligt.



Vær god ved dig selv. Gå til fitness!

Sportsvej 4 · 3210 Vejby · www.vtfitness.dk

GRIBSKOV
LÅSEKOMPAGNI



Elektroniske låse (åbne dør med mobil el. via web) - Sikring af boliger - Adgangskontrol - Videoovervågning - Alarmer - Sikring af virksomheder - Sikkerhedstjek - Dørautomatik - Skift af låse (når den gamle lås er "træt") Reparation af låse - Hotellåse og meget, meget mere...

KONTAKT DIN LOKALE LÅSESMED

22 23 24 22

dan@gribskovlaasekompagni.dk
www.gribskovlaasekompagni.dk

JH CLASSIC AUTO



Velkommen hos JH Classic Auto
Køb og salg af Klassiske- • Veteran- • og Specialbiler.
Mere end 25 års erfaring.

Pladearbejde • Serviceopgaver • Renoveringopgaver
Forsikringsskader • Vinteropbevaring

JH CLASSIC AUTO
Grøndyssevej 3, 3210 Vejby
Telefon +45 41 60 60 04
info@jhclassicauto.dk • www.jhclassicauto.dk

Besøg os på facebook

MIT YOGA

YOGA · HEALING · EVENTS
AYURVEDISK RÅDGIVNING

I alt hvad jeg gør, vil du opleve nærvær og engagement





BENTE LYKKE ODDERSHEDE ANDERSEN

Stenbrobakken 1 — 3220 Tisvilde
T: +45 27 57 54 76 — E: mityoga@outlook.dk

www.mityoga.dk

Hjertestartere i Tisvildeleje



I Tisvildeleje er der 9 hjertestartere rundt omkring i byen. Lokalrådet står for den, der hænger ved Strandkiosken, og den ved Min Købmand. Lokalrådet har en serviceaftale, som sikrer, at deres to hjertestartere altid er funktionsklare og opfordrer andre til at indgå tilsvarende aftaler.

Strandkiosken
Hovedgaden 112 (Strandparkeringen)
Udendørs – på facaden ud mod vejen.

Min Købmand
Hovedgaden 53
Udendørs.

Esthers Garage
Tibirkevej 17
Udendørs – på gavlen ud mod vejen.

Gribskov Lægecenter
Tisvildevej 28
Indendørs – ikke tilgængelig efter lukketid!

Tisvilde Tennisklub
Godhavnsvej 3B
Udendørs – ved klubhusets indgangsdør.

Skt. Helene Skole
Tisvilde Bygade 37
Udendørs – ved skolens P-plads på den sorte trævæg.

Helenekilde Badehotel
Strandvejen 25
Indendørs – ved receptionen.
Ring tlf.: 48 70 70 01 for tilgængelighed!

Tisvilde Højskole
Julsgårdsvej 1.
Udendørs – venstre side af indgangen (med søjler) fra haven.

Villa Lejet
Hovedgaden 75
Indendørs – ved receptionen.
Ring tlf.: 48 70 71 19 for tilgængelighed!

RING FOR ET UFORPLIGTENDE MØDE VEDRØRENDE:

- Rådgivning om **ARVEPLANLÆGNING**
- **Gratis** gennemgang af dit nuværende testamente
- Oprettelse af **FREMTIDSFULDMAGTER**
- Rådgivning ved **EJENDOMSKØB**

Ring: 4087 8605
Hjemmekontor:
Væverlodden 15,
3220 Tisvildeleje



BJB
ADVOKAT BETTINA JILL BARDRAM
Frydenlundsvej 30 A, 2950 Vedbæk. Tlf.: 4087 8605
www.advokaysoe.dk

Klinik Tisvilde
Lægeeksamineret fodplejer
Birgit Næblerød • Fogedgårdsvej 8 • 3220 Tisvilde





Tlf. 60 46 10 12
Fodbehandlinger
Japansk Facelifting
Delux Kropsmassage
Zoneterapi/Fodmassage

SADF Sammenslutningen af Danske Fodplejere

www.kliniktisvilde.dk • Facebook: KlinikTisvilde



Blådal i brand

Tekst og fotos af Søren Thilst Grande

Lørdag den 20. juni d.å. opstod der ildløs i Tisvilde Hegn. Det var der ingen, der opdagede. Eller i hvert fald ikke før et fly tilfældigt bemærker røg over skoven og alarmerer brandvæsenet. Det ku ha gået rigtig galt. Skoven er i denne forsommer knastør og skovbunden eksplosiv pga Naturstyrelsen for det meste lader det afskårne, udtyndede og fældede ligge.

Nu skulle politi og brandvæsen så finde brandstedet. Det har man da droner til – og det er jo vældig smart. Brandvejene 1, 2 & 3 er grusveje, men hvad nu hvis branden er opstået et svært tilgængeligt sted? Brandslukning kan droner endnu ikke udføre, der skal større fly til. Meldingen, som jeg har fået opsnappet, lød på "ca 2-3 km fra Slotsruinen ad Tisvildelejevejen" i retning mod Brantebjerg".

Lidt upræcist, vil jeg mene, men adgangen til stedet kunne ske fra tre indgange: Ruinen, Skovporten og Nordhusvej/Strandlejet. Det lykkedes at lokalisere med lidt besvær i et afsides, isoleret område, så vand, slanger og køretøjers adgang blev mildest talt noget af en udfordring. Man anslog og målte brandens omfang til ca 500 m2, men inden man kom i stilling og i gang med slukning, havde branden udviklet sig på meget kort tid til 2000 m2 (det svarer vist til ca en halv fodboldbane).

Forsøg på at snuse sig frem

Alt det, jeg indtil nu har skrevet, fik jeg først at vide om morgenen til Nordtrims socialløb fra Naturrummet med ordene: "Lad os prøve at finde brandstedet og se, hvor slemt det ser ud". Det lykkedes ikke bl.a. fordi Brantebjerg var en forkert melding på trods af, at vi ku se en masse brandslange-slyngninger i gruset langs Strandvejen. Var det afbrændte ikke til at få øje på, kunne vi måske lugte os frem til stedet?

Sankt Hans aften cyklede jeg rundt i bemeldte område (nord eller syd for Brantebjerg) uden held. Jeg var derfor nødt til at tage kontakt med vores lokale skovfoged, Søren Agerlund, i Slotsporthus, og her fik jeg den rette anvisning. Der var ikke tale om Brantebjerg, men om Blådal. Og det er jo en helt anden sag.

Jeg måtte på cyklen igen og snuse mig frem. Og for læserne (de uindviede), som faktisk er undskyldt for deres undren og uvidenhed, må jeg retfærdiggøre, at Blådal ikke figurerer på noget kort over Tisvilde Hegn. Og da Flemming Rune heller ikke nævner stedet i sit bogværk om Tisvilde Hegn, så lad mig give jer en kortfattet beskrivelse af lokaliteten.

Blådal er en lavning mellem to vandreklitter

Disse vældige sandområder i Tisvilde Hegn blev skabt i årene 1500-1700, og de to sandmiler har som et hundekobbel på skift draget hærgende gennem marker og græsningsarealer. Vi skal forestille os en sandørken mindst tre til fire gange større end det nuværende vestjyske Råbjerg Mile.

Man anslår, at der har været 8-10 sandfygende vandreklitter i spil i området fra nuværende Liseleje/Asserbo til Tibirke, Ørkesholm, Karsemose og Ramløse.

Bekæmpelsen af disse "angribere" blev igangsat omkring midten af 1720'erne, og man startede bagfra, dvs. med den sydligste (da stormene kom fra primært nordvest). Nordtyskeren Johan Ulrich Röhl (fra Oldenborg) havde af Kong Frederik d. 4 med amtmand Gram som kongelig gesandt og overbringer af opgaven fået tildelt omkring 75 soldater til erstatning for de første forsøg med de modvillige lokale hovbønder, som Röhl havde haft sit hyr med at få til at tage ordentligt fat på en sandflugtsopgave, der krævede langt mere økonomi og mandskab end bevilget.

Hvordan jeg fandt Blådal

Det var faktisk helt tilfældigt. Vi skal tilbage til 1966, hvor en kammerat og jeg på hesteryg havde forsøgt at afæske Tisvilde Hegns hemmelige steder. Det var før Niels Worm havde anlagt sine ca. 60 km ridestier, så vi red mest på grusveje, brandbælter, bag klitterne og på stranden. Skoven var anderledes dengang – ingen væsentlig trafik, og de små stier var mest dyreveksler som ofte endte blindt. Jeg havde et lille geodætisk kort i brystlommen i fald vi skulle fare vild. Vejføringsstenene var blevet anlagt, og dem kiggede vi en del efter, så vi ikke helt mistede orienteringen.

En dag opdagede vi en lille idyllisk smal sti som bugtede sig opad i slyngninger. På toppen gjorde vi holdt, slog os ned på bakkeskråningen (nærmest en smal afsats), lod hestene græsse, nød solen og varmen, mens vi spiste vores medbragte håndmadder. Vores rideture kunne ofte komme op på lidt over 3 timer, så ungersvende som vi var, skulle madindtaget ikke underprioriteres. Vi forelskede os straks i stedet og aftalte med hinanden, at det ikke var sidste gang, vi havde været her. Det blev det dog, for vi fandt det aldrig siden.

Genfundet 40 år senere

Der skulle gå ca. fire årtier, før jeg fandt stien igen og det endda helt tilfældigt på en løbetur. Jeg var flyttet herop fra København – havde altid været fascineret af den del af Nordsjælland, havde trådt mine barnesko i badebyen Liseleje, havde haft sommerhus i 80-90'erne mellem Sølager og Lynæs, så hvis der skulle flyttes væk fra stenbroen, måtte det være ultimativt, dvs. skov og strand ad libitum.

I stedet for som i min pure ungdom at ride i timevis, begyndte jeg nu løbende at udforske Tisvilde Hegn. Det var som et flash-back – et deja vu kan man sige: Stien lå lige der, jomfruelig og indbydende på samme måde som i 1966. Intet havde tilsyneladende ændret sig, måske lige bortset fra træerne, som var blevet 40 år højere. Nu indprentede jeg mig beliggenheden og vejen til at finde derind.

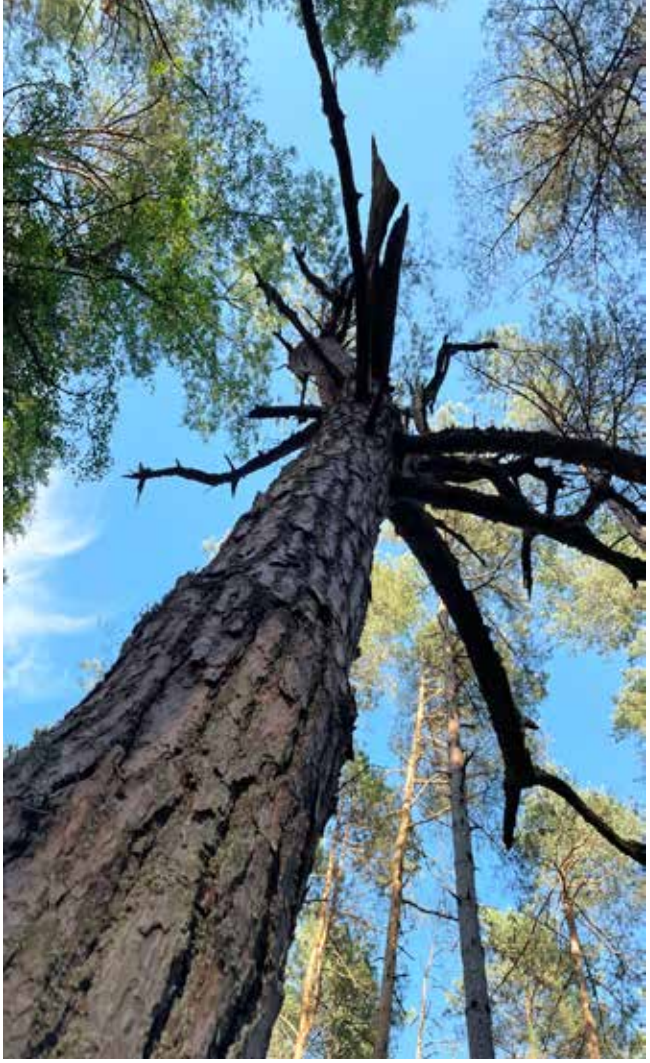

Sorte grenarme beder om hjælp til de himmelske magter

Området har siden fået betegnelsen "vildtlomme", så større grupper af motionister nu forhindres ved hjælp af overvoksede og forvitrede chikaner, hvor væltede træer er vældig effektive. Tilgængeligheden i området er derfor yderst beskeden.

Brandtomten i Blådal blev også fundet

Det lykkedes efter et stykke tid at finde frem til ildens opståen. Der var masser af afsvedne træer, som lå forkullede i et malerisk, men også sørgeligt syn. På mange af de store træer var løvet brunsveden forneden og rakte dramatisk de endnu levende grene mod himlen som et råb om hjælp.

Og så et hip til brandbekæmpelsen, for med materiel, slanger og mandskab at trænge ind gennem Blådals vildnis – det er en præstation til applaus. Ildens omfang blev hurtigt begrænset fra et halvt fodboldstadion til en lille sommerhusgrund. At finde det afbrændte sted voldte mig da også en del kvaler. Derfor Thumbs Up til brandvæsenet og politiets koordinerede indsats.

Dette var så min historie for denne gang. Måske får I næste gang lidt mere om Den Blå Dals historie, om hvorfor den kaldes blå, når nu alting er så grønt derinde (undtagen hvor der har været ildløs). En ting er dog sikker: Om kort tid liver skoven op med fornyet grøn optimisme...



Foto: Mogens Dam

Tisvilde Højskole

Weekendkurser med udsyn og indblik – efterår 2026

Særligt tilbud til fastboende og sommerhusejere

Mange forbinder højskole med et længere ophold, hvor man flytter ind på skolen i en uge eller mere. Men vidste du, at Tisvilde Højskole også tilbyder weekendkurser – og at du som fastboende eller sommerhusejer i Tisvilde kan deltage til en reduceret pris, hvis du bor hjemme?

Det betyder, at du kan få hele højskoleoplevelsen med foredrag, debat, fællessang, gode måltider og inspirerende mennesker – og samtidig sove i din egen seng.

Efteråret 2026 byder på fire weekendkurser med aktuelle emner, der fylder i den offentlige debat:



USA på tværs (4.-6. september)

Hvordan udvikler USA sig, og hvilken betydning får det for resten af verden? Sammen med USA-analytiker Anders Agner og flere af Kongressen.com's eksperter kommer deltagerne bag om overskrifterne og tættere på amerikansk politik, demokrati og samfund.



Kina i forandring (30. oktober - 1. november)

To erfarne Kina-korrespondenter, Hanna Leanderdal og Pia Elers, guider deltagerne gennem Kinas historie, kultur og politiske udvikling og giver et nuanceret billede af den stormagt, der i stigende grad præger verdens udvikling.

KILDEGAARD
TISVILDELEJE
Hjemlig hygge og
afslappet atmosfære
SELSKABER
KURSUS
BADEPENSIONAT
WEEKENDOPHOLD
Vi glæder os til at se jer

Kærlig hilsen
Team Kildegaard
Kildegaardsvej 5 - 3220 Tisvildeleje
+45 48 70 71 53
kildegaard-tisvildeleje.dk

O.J.VVS ApS
Oliefyrsservice
Aut. VVS-installatør
- Alt i VVS-installationer
- Pille- og brændefyrsanlæg
- Solvarme og varmepumper
- Gas og fjernvarme-installationer

v/Ove Jørgensen
Østergade 83 - 3200 Helsinge
Tlf. 22 94 78 12 - mail@ojvvs.dk
www.ojvvs.dk

Fælles for alle fire weekender er, at de giver plads til fordybelse, samtaler og spørgsmål. Her er der tid til at komme bag om nyhedsstrømmen og møde både eksperter og andre nysgerrige mennesker i øjenhøjde.

Vi håber, at endnu flere fra lokalområdet får lyst til at bruge højskolen som et sted for inspiration, fællesskab og debat. Bor du i Tisvilde – enten fast eller i sommerhus – kan du deltage på særlige lokale vilkår uden overnatning. Du er selvfølgelig også velkommen til at booke et værelse og få hele højskoleoplevelsen med. Vi glæder os til at byde både gamle og nye ansigter velkommen på højskolen!

Læs mere om de enkelte kurser på vores hjemmeside: tisvildehoejskole.dk



Danmark i en urolig verden (7-8. november)

I samarbejde med magasinet Udenrigs og Det Udenrigspolitiske Selskab sætter vi fokus på den nye verdensorden. Med eksperter i blandt andet USA, Rusland, Kina og international politik bliver weekenden en mulighed for at forstå de konflikter og forandringer, der præger vores tid.



Hvad kæmper vi for? – Kulturel oprustning i ufredens tid (4.-6. december)

Hvis Danmark skal ruste sig til fremtiden, handler det ikke kun om kampvogne og forsvar. Hvad er det egentlig for værdier, vi ønsker at beskytte? Niels Frid-Nielsen er vært, og sammen med blandt andre Kasper Holten, Uffe Elbæk og flere markante kulturpersonligheder undersøger vi, hvad kulturel og åndelig oprustning kan betyde i praksis.

Rottefængeren fra Slugtvej





For 2½ år siden fortalte jeg om natuglen, fordi jeg havde haft lejlighed til at se og fotografere den i dens rede et sted i Gribskov. Men for nylig fik jeg en mail fra en bekendt, der har sommerhus på Slugtvej, ikke langt fra, hvor vi bor, og hvor vi næsten hver aften har ugler tudende udenfor i de høje træer.

Min næsten-nabo havde tidligt på året truffet den kommunale rottefænger nogle gange på Slugtvej, hvor rotterne kommer, eftersom sommerhusene i sagens natur kun er beboet i dele af året, og da han ikke er begejstret for at udlægge gift i fælder, fik han det råd at "anskaffe en sig en ugle"!!

Det kan man (måske!!) gøre ved at opsætte en uglekasse, hvilket vores nabo gjorde både i sin egen have og i naboens. Og minsandten om der ikke flyttede et par ind i hans uglekasse, og allerede nu, nogle måneder efter natuglernes indflytning, er der mærkbart færre mus og rotter på hans matrikel. Og rent faktisk fortærer en uglefamilie op mod 1000 mus og rotter om året!!

Vi var på besøg i haven i begyndelsen af juni og beså hans uglekasse. Der var stille og tomt, men en fjer fra en natugle lå på jorden under kassen og vidnede om, at der ikke var helt tomt. En aften midt i måneden ringede han ved 22-tiden, for nu sad uglen og ventede på mørkets komme i den store blodbøg nogle meter fra kassen. Jeg greb kameraet, og vi styrtede afsted og havde det held, at uglen stadig sad op ad stammen. Trods tiltagende skumring fik jeg billeder af uglen, der roligt sad med sine store, runde øjne og kiggede ned på menneskene, mens den formodentlig afventede at jagten på natmad kunne gå ind. Den er jo nataktiv, og både syn og hørelse er mange gange bedre end vores. Og så har uglens fjerdragt det gode, at den er lydløs, så den kan høre byttet, og byttet kan ikke høre uglen, når den dykker ned og slår køerne i natmaden. Lidt kluntet og godmodig kan den virke med sin lidt plumpe kropsbygning, og lidt tunge flyvestil, men, som vores bekendt siger, "den er god til at være ugle!!"

Kassen blev opsat for sent til, at der kunne komme unger i år, men ugler er et trofast "fuglefærd" og er partnere for livet, og har de fundet en bolig, så bliver de ved den. Så næste år kommer der måske et par små dunbolde frem i løbet af foråret, og så er jeg der igen med kameraet, for de er ikke til at stå for!

Tekst og fotos af Susanne Borup

Tisvildes mindste fejrede 25-års fødselsdag





Tisvilde Naturbørnehus rundede for nylig et skarpt hjørne: 25 år er gået, siden huset første gang åbnede dørene for byens mindste. Det blev fejret den 13. maj – med god timing, for dagen faldt sammen med den årlige bedsteforældredag.

Formiddagen startede i hyggeligt selskab med nybagte boller, mens bedsteforældre og børnebørn ventede spændt på dagens program. Bagefter gik store og små sammen i gang med at plante blomster og sætte kartofler i den sorte muld – en fast tradition på bedsteforældredagen, der i år fik ekstra betydning som en hilsen til de næste 25 år.

Så var det tid til det, alle havde ventet på: fødselsdagssang og lagkage. Sangen lød over legepladsen, og de flotte lagkager, dekoreret med jordbær og strøelse, blev skåret for og delt ud til både børn, forældre og bedsteforældre.

”Det er dejligt at kunne fejre 25 år med netop den slags dag, vi holder allermest af – hvor børn, forældre og bedsteforældre er sammen om noget helt jordnært som blomster, boller og kage. Det er den slags fællesskab og kontakt til den lokale natur, huset er bygget på,” siger Pernille Hossy, daginstitutionsleder.

En dag hvor 25 års historie mødte en helt almindelig, varm forårsformiddag med boller, blomster og fødselsdagssang.

Nicolai Skotland Wichmann



Skal dit barn også have frisk luft hver dag?

Udflugter til skov og strand og sund mad fra vores madordning hver dag – vi har plads til jer!

TISVILDE NATURBØRNEHUS

Godhavnsvej 3A – tlf. 72499355

Ingemann og Hestevognsmuseet i Laugø



Ingemann kigger på vognlygter på museet



Et par i egnsdragt

Kære allesammen. I skrivende stund er vi lige "ankommet" til juli måned, og vi er allerede godt forkælede med høje varmegrader over et godt stykke tid. Særlig voldsomt var det 27-28 juni! Jeg er ikke særlig glad for SÅ høje temperaturer, så en overgang legede jeg med tanken om lige at "vende" dybfryseren en stund, men opgav alligevel! Som I ser, overlevede jeg jo! Næ, 22 grader og en let brise – så er det sommer for mig! Jeg er nok ikke enig med alle vore sommergæster/turister, det er jo også noget andet for dem, hvor mange af dem lever i den store lumre by den meste tid.

Men heldigvis, som alle har mærket, har vi nu også fået en god gang vand – godt for de gartnere, der skal leve af at sælge deres afgrøder, og for os andre "amatører", der mest har lidt køkkenhave for sjov.

Men nu må vi have endnu et afsnit af Ingemann Andersens herlige fortælling om at være 3. generation i en malerfamilie, der satte en ære i et flot stykke arbejde! Ikke at forklejne de andre fortrinlige malermestre/svende, som vi har kendt på vores lille sted igennem tiden, men Ingemann havde været i temmelig streng læring hos sin far/farfar – det SKULLE være i orden, når man afleverede arbejdet!

Ingemann fortalte, at han efter sin fars død i flere år arbejdede for sig selv, inden han blev ansat på malerværkstedet på Godhavn i næsten 20 år. Han siger på båndet, at nu er han pensionist og bor i Laugø med sin Inger. Som vi ved er Ingemann desværre faldet væk, men Inger og han nåede den lykke at være gift i næsten 30 år.

MEN Ingemann var ikke den der "sad på hænderne", for nu skal vi lige have historien om hestevognsmuseet i Laugø med, hvor han blev formand:

Ingemann huskede, at Anders Friedrichsen, arkiv- og museumschef i daværende Helsinge Kommune, kom ned til "Hvededalshus" (hans far var død, hans mor flyttet på plejehjem og huset skulle sælges) sammen med et par frivillige og affotograferede hele malerværkstedet, samt tog alt "grejet" med til Helsinge og omegns museum, for at man senere kunne reetablere det og fortælle "om malerværksteder i gamle dage", og hvad man brugte af gammeldags "blandinger"! Ingemann vidste ikke, hvor det var blevet af, men tænkte, at det nok fandtes "et sted".

Fra en tidl. arbejdskollega har jeg fået en fin side fra medlemsbladet "Hest og Rytter" for medlemmer, der var aktive i Helsinge Rideklub. En fantastisk klub, der holdt alle "landborideklubbernes discipliner" i hævd. Bl.a kørsel og pløjning og de var altid meget flot repræsenteret i optoget, der festligt gik gennem Helsinge, hvor erhversdrivende samt foreninger, viste sig frem, når Helsinge Byfest løb af stablen.

Rideklubben havde også en støtteforening: Rideklubbens Venner. Føromtalte Anders Friedrichsen og formanden, nemlig Ingemann Andersen, var meget aktive i denne forening. Men der var bl.a. også to dygtige ryttere, Gunnar Sørensen og Knud Nielsen, der arbejdede energisk for den idé, de i fællesskab havde fået: At få et hestevognsmuseum op at stå!



Stadsvogne fyldte også meget på museet

Men hvor skulle det "stå"! Der var stor enighed om, at Laugø var ideelt, og da Jørgen Rasmussen, der ejede Tranegård, netop havde købt Tornegård som lå overfor, hørte om planerne med museet, foreslog han at bruge en hel tom længe på den nyindkøbte gård – fantastisk!

Og pludselig gik det stærkt: Efter en lynbehandling i Kulturudvalget og Byrådet i Helsinge Kommune, var lejemål og etablering på plads, og så fik medlemmerne fra rideklubben arbejdstøjet på, godt hjulpet af den nye ejer Jørgen, der faktisk var malermester. Det skulle se ordentligt ud, og det kom det til!

Den 5. juni 1993, på Grundlovsdag, der samtidig er bystævnedag for Laugø By, blev museet indviet. En meget stor dag, hvor der kom godt 700 nysgerrige gæster, som blev beværtet med pølser og øl! Og besøgstallet i perioden frem til d. 5. september, hvor der var åbent hver dag fra 10-16 oversteg langt det budgetterede tal! Det har sikkert også været godt for Laugø Smedie, et lille arbejdende museum, som i forvejen havde et rigtig fint besøgstal, at der kom endnu en stor attraktion i byen.

Der var plads til 14 udstillede vogne i museet ad gangen. Det var vogne af høj kvalitet, og museets politik var at udstille efter temaer. Det kunne være f.eks. kaner eller arbejdsvogne. Der var også rigtig mange, der skænkede museet vogne, og man havde ca. 40 opmagasineret rundt omkring, så der var nok at tage af! De fik også foræret et komplet vognværksted – en lettelse, for medlemmerne istandsatte selv de gamle vogne. Men så måtte man altså også forlænge udstillingslokalet!

Og "vennerne" var særdeles aktive for at samle penge ind. Det blev til det årlige kræmmermarked, julemarked. Det var også dem, der "satte høsten igang" i Laugø, med meget stor publikumstilstrømning og festlig deltagelse af "herremanden", der ankom standsmæssig i sin smukke vogn og gav tegn til start!

Jo, man lå ikke på den lade side, og formanden, Ingeman Andersen, lagde også vægt på at få sagt, at vennerne bestemt ikke havde glemt Rideklubben og dens ungdom, fordi man nu havde fået museet "på skinner".

Det var alene 50% af overskuddet fra kræmmermarkedet der blev brugt på museet. Alt andet, som vennerne lavede penge på, gik til den rideinteresserede ungdom i Helsinge Rideklub.

Formand Ingemann udtrykte også sin og Vognmuseets store taknemmelighed til alle dem, som havde kæmpet for at få museet op at stå, ikke mindst Jørgen Rasmussen, hvis bygninger man boede i, men også de to "køretossede", Gunnar Sørensen og Knud Nielsen!

Det var et meget smukt, interessant og dygtigt drevet lille museum. Men tiden gik, og kommunen fandt på, at det kunne slås sammen med Gilleleje museum, og så forsvandt desværre også beløbet for leje af bygningen. Det måtte lukke, og de smukke vogne fik nye hjem – en spændende epoke var forbi.

Hav en rigtig dejlig sommer allesammen!
Mange hilsner, Anita Olsen.

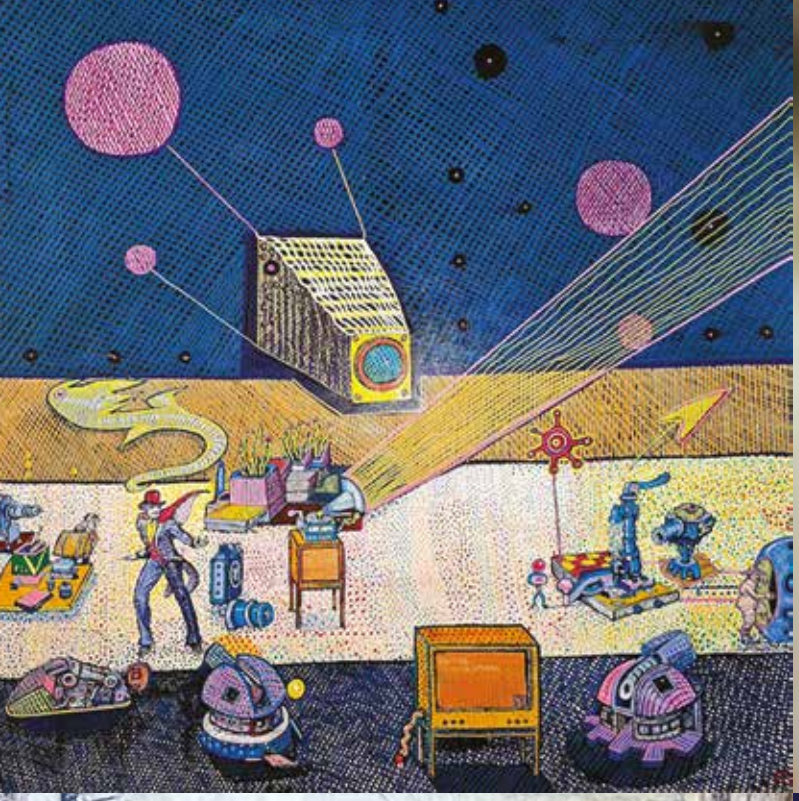

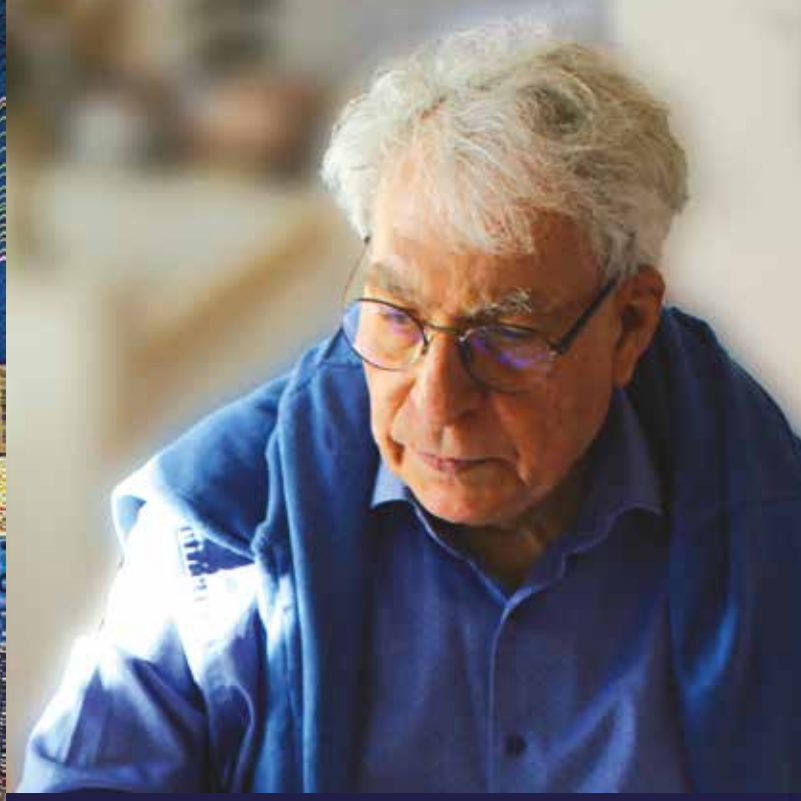



KULTURNAT 10 10 26
Tisvilde

Kære alle! Glæd jer til årets Kulturnat Tisvilde den 10. oktober. Med alt den skønne velvilje der findes i vores område, er det igen i år lykkedes at sammensætte et fantastisk spændende og alsidigt program til årets kulturnat. Eksempelvis vil Viggo Kierkegaard og resten af kunstnersammenslutningen 3220 Arts & Crafts traditionen tro åbne Gretelys døre for preview på deres efterårsudstilling. Tisvilde Højskole præsenterer et fyldigt program med blandt andre journalist og forfatter Georg Metz, der holder talk under titlen "Er det nat med kulturen?", og på Solvangsvej vil yogisk musik og sang igen skabe en intens og stemningsfuld atmosfære når Niels og Christina Legene byder inden for.

Det trykte kulturnatprogram vil være at finde rundt omkring i byen hos butikker og restauranter fra medio september. Vær opmærksom på, at der er flere events der kræver tilmelding. Tilmeldingen åbner den 3. oktober kl. 10 og foregår via vores hjemmeside kulturnattisvilde.dk. Følg os også på facebook/kulturnattisvilde.

Mange glade sensommerhilsner fra Kulturnat Tisvilde

