



Tisvildent

årgang 31 nr. 2 • løssalg kr. 20

marts-april 2023

O.J.VVS ApS



Oliefyrsservice



Aut. VVS-installatør

- Alt i VVS-installationer
- Pille- og brændefyrsanlæg
- Solvarme og varmepumper
- Gas og fjernvarme-installationer

v/Ove Jørgensen
Østergade 83 - 3200 Helsingør
Tlf. 22 94 78 12 - mail@ojvvs.dk

www.ojvvs.dk

Stubfræsning

- Er du træt af Stubben i din plæne.
- Skal du have plantet hvor træet stod.
- Fræsning af hække og Stubbe.

Gratis tilbud
4050 5240



TØMRERMESTER
FRYDENBERG
TISVILDELEJE

Døre & vinduer
Om- & tilbygning
Sommerhuse & Tag
Alt Tømmer &
Snedkerarbejde
Forhandler af
Outtrup vinduer & døre

TLF 40 83 73 10
SE MERE PÅ FRYDENBERG.NU



Bruger du dit fritidshus nok?

Få et **gratis** Salgstjek
- så ved du hvad dit fritidshus er værd

Tlf: 48 70 84 12



Tisvildeleje

Hovedgaden 46 • 3320 Tisvildeleje • e-mail: 330@edc.dk

KØD Snedkeren

Nyt ben hos

NY KOK - OG NYT PÅ TAKE AWAY MENUEN

Kom og hils på vores nye kok, Magnus, der kommer med solid erfaring og som giver os nye muligheder for catering og Take Away!

TAPAS TIL 2 PERSONER
Lækker tapas produceret på lokale råvarer
349,-

FREDAGSMENU
Hver fredag lækker Take Away menu til to personer.
Ring på 48 71 87 85 og bestil inden torsdag kl. 10.00

Alle vores pølser og charcuteri er fremstillet i eget pølsemejeri - af kød opdrættet med fokus på dyrevelfærd - og med kærlighed til dyrene og håndværket.

KØD Snedkeren Tlf: 48 71 87 85

Åbningstider
Tirs-ons (drive in) 10.00 - 14.00
Torsdag 10.00 - 17.30
Fredag 09.00 - 17.30
Lørdag 09.00 - 14.00

Farvergårdsvej 14 • 3210 Vejby
www.koedsnedkeren.dk

Tisvilde Tæk



Stråtag med **byggaranti**

Medlem af
Dansk Tækkemandslaug

Claus Alstrup
TisvildeTæk.dk • Tlf. 21703396

Forår, forår kom nu snart...

Den forhåbentlig sidste vintermåned går på hæld. Januar var lang, træls, mørk og regnfuld, men vi kom igennem den. Februar har indtil nu været et mere behageligt bekendtskab med dage, der af og til varslede forår, solskin og lys – så kærkomment!

Noget at se frem til: At kunne tilbringe mere tid ude og komme i gang i haven – ikke at vi her kan prale af at have den helt store prydhave... vi har ellers gennem årene forsøgt med forskellige modeller:

Urtehave, stauder i højbede, vilde bi-blomster i højbede og så videre. Men det lader til, at det ikke rigtig fungerer for os, måske fordi havearbejde kræver rigtig mange arbejdstimer. Og at vi egentlig definerer udelivet på en anden måde, som hovedsageligt er hygge i drivhuset – som vi i øvrigt ikke dyrker grønsager i, men egentlig mest bruger til grillaftener, kortspil og andet hygge...

Så sådan bruger vi vores udenomsområder så forskelligt og med hver vores fornøjelser – og heldigvis for det.

Og sådan er det generelt for Tisvilde: Nogle ser frem til og glæder sig til, at byen kommer til live. Andre er lidt mere skeptiske og synes måske, at det hele er blevet lidt for meget.

Lad os se, hvad fremtiden bringer – forhåbentlig noget godt til glæde for alle.

Lige nu sidder vi og venter på Otto, den varslede storm, der skal ramme Tisvilde i aften. Man kan høre den komme snigende med tiltagende vindstød og ka-

ster bekymrede blikke ud på naboer og genboers træer. Er det i nat de vælter... og måske ned i bilen...?

Min kære mand beser rundt i haven for at sikre, at havemøbler, krukke, borde og alt andet løsøre ikke skal flyve rundt og forvolde skade hverken på vores grund eller andres.

Hos os har vi allerede mistet stort set alle træer i de storme, der har været i de seneste år, så vi er ikke bekymrede på den front.

Nu kan vi bare glæde os til sommertid og lyset, der vender tilbage. Det giver så meget energi at få lidt lys i øjnene og høre solsorten fløjte på en forårsaften. Vinteren går på hæld, og det bliver så skønt – noget de fleste af os ser frem til

Som I kan læse i bladet, er der mange nye og gode tiltag i Tisvilde; Fællesspisning, Karen Blixen klubben og alt muligt andet – håber at mange vil bakke op og gøre brug af det.

Der er så mange ting at tage sig til i byen – nogle gange glemmer vi bare at bruge af de tilbud, der er for os lokale. Vi har også et ansvar for, at vores by forbliver en helårsby for os og vores børn og børnebørn. Husk at handle lokalt, køb en øl til sommer, det behøver ikke kun være turister der sidder på restauranterne og nyd så, at vi bor et af de skønneste steder i Danmark – ifølge alle dem, der vælger at besøge os.

Hav et herligt forår alle sammen. Her venter jeg stadig på Otto... han larmer lidt meget nu.

Vh Karina

INFORMATION

Forsidebillede

Købmandens nye køledisk – Pia Larsen

TisvildeNyt

Udgives af Foreningen TisvildeNyt
CVR-nummer: 32747736

Redaktør

Karina Thor
tisvildeny@gmail.com
telefon 6167 7941

Redaktion

Søren Carlsen, formand
Jørgen Larsen, kasserer
Anette Hertz
Susanne Borup
Eskil Borup

Grafiker

Rasmus Pape
rasmuspape@gmail.com

Oplag dette nummer

2100 eksemplarer

Elektronisk

Bladet kan ses på
www.tisvilde.dk

Annoncer

Søren Carlsen
telefon 5192 5572
sca@dethulehus.dk

Priser ekskl. moms:

1/1 side 2.000 kr.
1/2 side 1.200 kr.
1/4 side 600 kr.
1/8 side 300 kr.

Adresseændringer

Søren Carlsen
telefon 5192 5572
sca@dethulehus.dk

Næste deadline

Artikler til næste nummer sendes til redaktøren på tisvildeny@gmail.com senest 10. april.

Næste nummer

Omdøles senest 10. maj til fastboende i 3220 Tisvildeleje og enkelte distrikter i 3210 og 3300. Uden for disse områder leveres bladet til Post Nord i uge 18 til videre befordring. Bladet kan desuden købes hos købmand Thomas.

Svanemærket tryksag

Lasertryk – 5041 0826



TisvildeNyts lokalgeografiske gætteleg

I TisvildeNyts januar-nummer havde bladets fotograf ladet sig lokke indenfor hos bageren på Hovedgaden af duften fra forretningens skønne frembringelser. Mens hendes mand handlede, tog fotografen et billede gennem bagerforretningens ældgamle symbol ud mod Hovedgaden. For at det ikke skulle være helt nemt, blev fotoet klippet til, så det var knap så indlysende. Adskillige havde dog kigget sig frem til det rigtige svar og havde følt sig fristet til at deltage i konkurrencen, og op af bunken med rigtige svar fremdrog lykkens gudinde vinderen:

Michael Rasmussen fra Arildsvej!

som dermed blev dette blads heldige ”vinder af en god flaske vin fra vores højt værdsatte, lokale købmand”.

Tillykke!!



Fotos: Susanne Borup

Gæt, hvor vi er, og vind en flaske rødvin

Til dette nummer har TisvildeNyts fotograf lavet et nyt udsnit fra et relativt bekendt og meget centralt sted i 3220. Vi kan hjælpe med at sige, at bygningen også denne gang rummer en funktion, vi nødig vil undvære i byen! Billedet har motiv fra én af stedets mange hjælpemidler, - ét, man selv kan betjene, og som ligesom stedets andre funktioner hjælper Tisvildereren med at forflytte sig hurtigere, end det lader sig gøre på gå-ben! Her stopper vi, så ikke løsningen bliver skåret helt ud i pap!! Hvor er vi denne gang?

Når man har regnet løsningen ud, så kan man sende den til TisvildeNyt på mail-adressen best@os.dk, dersom man har lyst at deltage i konkurrencen. Løsningen skal være TisvildeNyt i hænde senest den 5. april kl. 24, og husk at tilføje jeres navn og adresse. Blandt de indsendte rigtige svar vil vi, som sædvanligt, trække lod om en ”flaske god rødvin fra vores



lokale købmand”. Vinderen vil modtage besked og får flasken leveret. Navnet vil blive bragt i TisvildeNyts maj-nummer. God fornøjelse!



**TIBIRKE
KUNST**

Eva Müller
Ved Kirken 4
3220 Tisvildeleje

Åben efter aftale
Tlf: 4870 9121
Mail: eva@tibirkekunst.dk



KERAMIK
UDSTILLING & SALG

Finn Dam Rasmussen, Haredalen 4, Tisvildeleje
Normalt åben daglig 11-17 – eller efter aftale på tlf. 29366854
www.finnkeramik.dk

Tisvilde & Omegns Erhvervsforenings medlemmer leverer dagligt service til gavn for alle.



STØT LOKALOMRÅDET OG HANDL LOKALT

I MARTS MÅNED SÆTTER VI FOKUS PÅ HÅNDVÆRKERE:

Kystens Tømrermester . Leif Nielsen - elektriker . Muremester Løve
Muremester Martin Bøhm . Servicehjørnet - værksted og benzintankstation
Svendsen & Søn - Den Grønne Vognmand . Tisvilde Bygge Service - tømrer- og
snedkerarbejde . Tisvilde Tæk . Tisvilde Varmepumper . Tømrer- og
snedkermester Thomas Skov . Vejby Tømmerhandel

Besøg tisvilde-herognu.dk

Find os på
tisvilde her&nu



TISVILDE OG OMEGN - NORDSJÆLLANDS PERLE

I Tisvilde og Omegn har hver årstid sin charme – lige nu går vi sommersæsonen i møde med den lokkende strand, de mange udendørsserveringer, spændende butikker og mange aktiviteter. På hjemmesiden - Tisvilde-her&nu.dk - kan du få et overblik over de oplevelser og ydelser, som Tisvilde og omegn tilbyder.

Vejby-Tibirke Selskabet

Arrangementer 2023

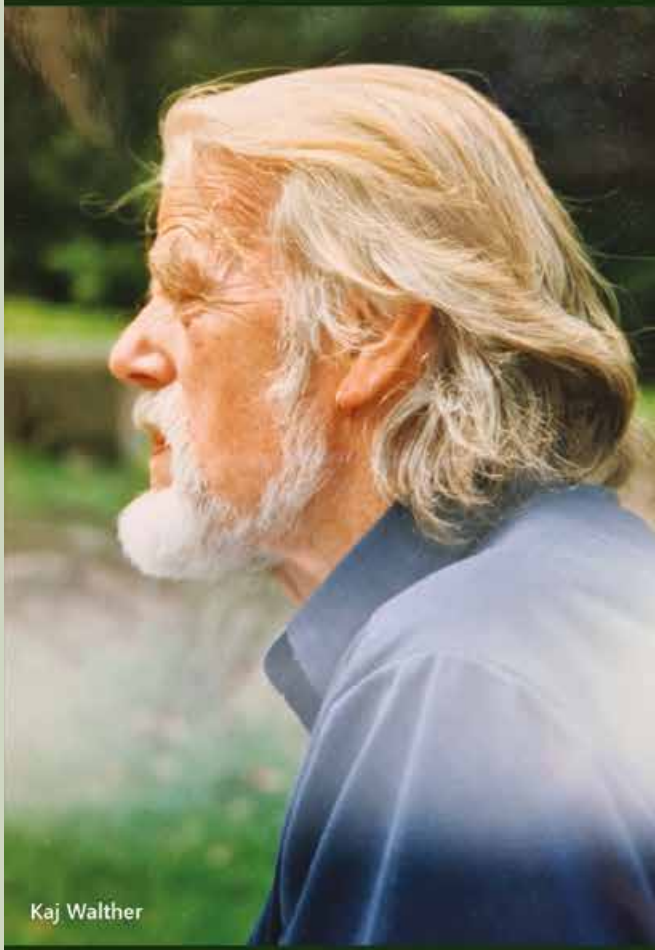

Kaj Walther

Vejby-Tibirke Selskabet

Et lokal- og kulturhistorisk selskab

- har som formål at bevare kendskabet til egnens særpræg og indsamle kunst, litteratur og medie-kunst, der er skabt af personer med tilknytning til egnen.

Selskabet er åbent for nye medlemmer. Du kan blive medlem på vores hjemmeside vtselskabet.dk eller hos formand eller kasserer.

Medlemskab:

Enkelperson 250 kr., par 350 kr., virksomhed 800 kr.

Som medlem får du en spændende årbog. Tidligere årbøger kan ses og købes på vtselskabet.dk.

Formand:

Chr. Friis, Sankt Helene Vej 7, 3220 Tisvildeleje.

Tlf.: 48708408, mobil: 30695566

Mail: friis.laebo@mail.dk

Kasserer:

Kjeld Pedersen, tlf.: 4870 8388

Mail: kjeldped@hotmail.com

Alle tilmeldinger med bindende tilsagn – kan bookes fra d. 9. marts 2023 kl. 10.00



Tur 1 – Søndag d. 23. april kl. 13.30 - 15.30

Kaj Walthers tegninger og akvareller fra Nordøst Grønland vises på Tisvilde Højskole.

Jens-Ole Nielsen, Kiti Weil og Chr. Friis vil fortælle om Kaj Walther og hans kunst.

Mødested: Tisvilde Højskole, Julsgårdsvej 1-5, 3220 Tisvildeleje. Max 30 personer. Pris (incl. kaffe/kage) 75 kr./100 kr. for ikke-medlemmer.

Tilmelding: Chr. Friis, tlf.: 48708408 eller mail: friis.laebo@mail.dk før indbetaling til reg.: 2276 konto: 0749600195

Anfør: Tur 1 og navn.



Foto: Museum Nordsjælland

Tur 2 – Søndag d. 7. maj kl. 14.00 - 16.00

Guidet rundvisning i de to fyr på Nakkehoved.

Mødested: Fyrvejen 27, 3250 Gilleleje
Max 25 personer. Pris (incl. forfriskning) 75 kr./100 kr. for ikke-medlemmer. Tilmelding: Siv Plum, tlf.: 81740147 eller mail: siv.plum@gmail.com før indbetaling til reg.: 2878 konto: 4399479229

Anfør: Tur 2 og navn.



Tur 3 – Mandag d. 5. juni kl. 19.00 - 21.00

Besøg ved Rågegården m. guide Hans Emil Gjerding.

Mødested: Skovparkeringen ved Rågegården, Rågeleje Strandvej 1, 3210 Vejby. Max 30 personer.
Pris (incl. forfriskning) 50 kr./75 kr. for ikke-medlemmer.
Tilmelding: Anni Larsen, tlf.: 22165990 eller mail: anni@sonderkaer.dk før indbetaling til reg.: 2276 konto: 5364155621

Anfør: Tur 3 og navn.



Tur 4 – Onsdag d. 28. juni kl. 10.15 - ca. 16.30
Sælsafari rundt om Hesselø med minstrygeren
”Marianne-F”. Evt. madkurv fra Kildegården. Egne drikkevarer og kikkert medbringes. Mødested: Tisvildeleje Station kl. 10.15. Samkørsel i egne biler. Afgang fra Hundested Havn kl. 11.00. Hjemkomst ca. kl. 16.30. P-afgift på Hundested Havn. Max 33 personer. Pris 300 kr./350 kr. for ikke-medlemmer. Madkurv pr. person 125 kr. Tilmelding: Inge Læbo, tlf.: 48708408 eller mail: ingelaebo@mail.dk før indbetaling til reg.: 2276 konto: 6281752942

Anfør: Tur 4 og navn.



Tur 5 – Søndag d. 16. juli
kl. 14.00 – 15.30 og kl. 16.00 - 17.30
Besøg hos keramikeren Finn Dam Rasmussen.
 Mødested: Haredalen 4, 3220 Tisvildeleje. Rundvisningen sker to hold a' max 15 personer. Pris (incl. forfriskning) 50 kr./75 kr. for ikke-medlemmer. Tilmelding: Birthe Odgaard, tlf.: 21403629 eller mail: bodgaard@mail.dk før indbetaling til reg.: 2878 konto: 6291829323

Anfør: Tur 5 tidspunkt og navn.

Tur 6 – Søndag d. 13. august kl. 10.15 - ca. 16.30
Sælsafari rundt om Hesselø
 Se Tur 4 om tilmelding og betaling.
Angiv: Tur 6 og navn.



Tur 7 – Søndag den 10. september kl. 14.00 - 16.00
Besøg bryggeriet ”Det Våde Får”.
 Vi får stedets historie og smagsprøver på øl mv. Mødested: Tolykkegård, Græstedvej 28, 3200 Helsingør. Max 30 personer. Pris 150 kr./175 kr. for ikke-medlemmer. Tilmelding: Siv Plum, tlf.: 81740147 eller mail: siv.plum@gmail.com før indbetaling til: reg.: 2276 konto: 6297876145

Anfør: Tur 7 og navn.

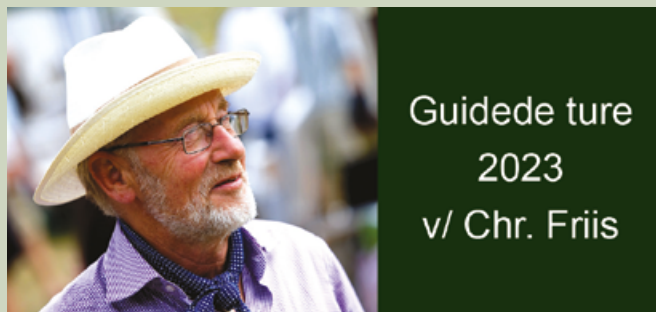

Guidede ture
 2023
 v/ Chr. Friis

”Hvis gravstenene kunne fortælle”

To guidede ture på Tibirke Kirkegård.
Tur A Tirsdag d. 27/6 kl. 13.30 – 15.00 max 25 pers.
Tur B Tirsdag d. 18/7 kl. 13.30 – 15.00 max 25 pers.
 Mødested: Tibirke Kirkes P-plads (den asfalterede).
 Pris: 50 kr./75 kr. for ikke-medlemmer. Børn under 16 år gratis. Tilmelding til Chr. Friis: Tlf.: 30695566 før betaling på reg.: 2276 konto: 8983322310

Anfør: Tur A og navn eller Tur B og navn

Nedenstående ture

er gratis for selskabets medlemmer
 – ikke-medlemmers pris er: 50 kr.
 Mød op – ingen tilmelding, børn er gratis.

1. Tirsdag d. 4. juli kl. 19.00 – 21.00

”Tisvildeleje – før og nu”

Mødested: Tisvildeleje Station

2. Torsdag d. 6. juli kl. 19.00 – 21.00

” Kunstnerne i Tibirke Lunde”

Mødested: Tibirke Kirkes P-plads (den asfalterede)

3. Tirsdag d. 11. juli kl. 19.00 – 21.30

”Kunstnerne i Tibirke Bakker”

Mødested: Tibirke Kirkes P-plads (den asfalterede)

4. Torsdag d. 13. juli kl. 19.00 – 21.00

”Vandretur i Tisvilde Hegn” (5 km)

Mødested: Skovporten 1, 3220 Tisvildeleje

5. Torsdag d. 20. juli kl. 19.00 – 21.30

”Vandretur (6 km), hoteller og pensionater – før og nu”

Mødested: Skovporten 1, 3220 Tisvildeleje

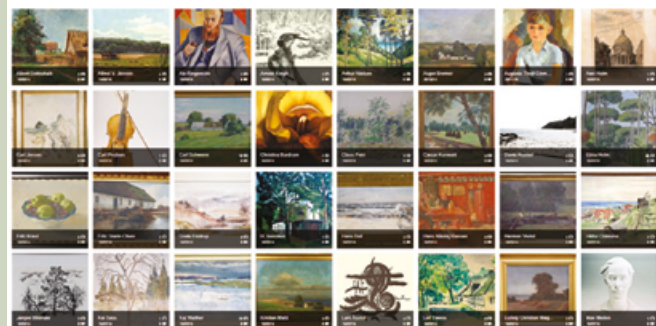

Se selskabets malerisamling på vores hjemmeside og se kunstværkerne under den enkelte kunstner.

Giv et GAVEKORT til et medlemskab i Vejby-Tibirke Selskabet.

Se det på vores hjemmeside:

vtselskabet.dk

Lay-out: Karen Myron Jeppesen



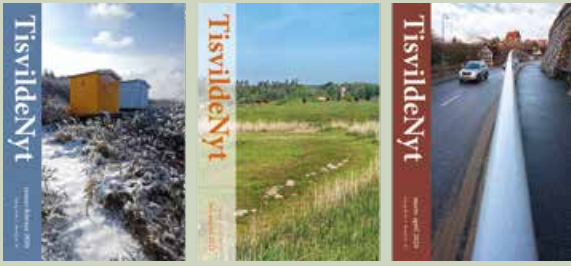

Et godt tilbud

Birte Forsell døde her i efteråret 2022. Hun nåede at få sorteret og samlet sine mange ting og sager, inden hun forlod sit elskede Tisvilde.

Noget af det var en stor stabel af vores lokale blad TisvildeNyt. Faktisk er det samtlige TisvildeNyt fra start til i dag... undtagen to stks.

Hvis en af TisvildeNyts læsere er interesseret i at eje denne samling, så kan den erhverves, hvis vedkommende ringer på min dør på Sankt Helenevej 7, 3220 Tisvildeleje.

NB. Det er ikke nok med en mail, sms eller telefonopringning. Personligt fremmøde, tak.

V / Chr. Friis



Vejby-Tisvilde Fodbold

Vil du med i banken?

Heldigvis er mange i vores lokalsamfund parat til at yde en frivillig indsats: Når der er indsamling til Kræftens Bekæmpelse, når Idrættens Venner i Tisvilde har loppemarked, når fodbolden sælger juletræer, når der er affaldsindsamling.

Men det sker også, at foreninger står og mangler hjælpere og har svært ved at finde dem i egne rækker. Idéen har været fremme før, men på et udviklingsmøde i Vejby-Tisvilde Fodbold i starten af januar tog vi det op igen:

Kunne vi etablere en ”frivillig-bank” i Vejby-Tisvilde-området? En gruppe for folk som gerne vil yde en indsats for fællesskabet og sætte et par timer af til et konkret formål. Måske også selv om man ikke har direkte tilknytning til den forening eller det arrangement, der har brug for ekstra hænder, men gerne vil hjælpe til og samtidig være del af et godt fællesskab.

Det kan organiseres som en hjemmeside eller en Facebook-gruppe. Her kan en forening lægge et opslag ind: Vi søger hjælpere til XXX i XX timer den XX/XX. Så kan man melde sig på siden eller tage direkte kontakt til arrangøren for at aftale nærmere.

Mange børneforældre har rigtig meget at se til, og det bliver næppe mindre i 2023 med presset økonomi for mange. Derfor kan vi i fodboldklubben godt forstå, at det kniber for nogle med at afsætte tid. Det kan nok bedre lade sig gøre for bedsteforældre eller andre. Os, der er i VTFs ledelse og engageret andre steder også, har rigeligt at se til.

Derfor vil vi gerne med dette opslag i første omgang efterlyse nogle, der har tid og lyst til at være med til at starte og udvikle en sådan Frivillig-bank. Det kan være, du har rigtig god erfaring med at oprette sider af den art. Eller har gode idéer til, hvordan det ellers kan gøres. Så må du gerne kontakte Allan Thoft Jensen på nallasport66@gmail.com eller undertegnede på njl1958@gmail.com. Så vil vi evt. indkalde til et møde for at komme videre med idéen.

Niels Jørgen Larsen



Købmandens køledisk

Det var en stor udfordring, da købmand Thomas sidst i januar skulle have erstattet den gamle køledisk med en ny. For at få den nye disk ind i butikken, måtte hele dørpartiet tages ud, så åbningen blev stor nok.

Desværre viste det sig, at kasseapparat og hylder forhindrede, at disken kunne drejes ind den vej. Derfor blev det store vindue taget ud, og så gik det – ikke let måske, men det lykkedes for de stærke flyttefolk med bæreseler og cola i lommen at få den store, u håndterlige genstand bugseret gennem butikken og ind på plads.

Så nu står den fine nye køledisk på sin plads i butikken til glæde for købmand, ekspedienter – og ikke mindst for de mange kunder!

Pia Larsen har dokumenteret begivenheden med billederne her på siden.

RP



Tisvilde Lokalråd



Sankt Hans 2022 – RP

Formandens beretning 2022

Så er der igen gået et år, og vi skal gøre status over, hvordan det gik i 2022. Et mere normalt år end de to foregående år. Endelig kunne vi få alle vores arrangementer sat i gang hen over året.

Vi startede året med 4 nye rådsmedlemmer og 3 suppleanter, hvoraf 2 havde været med i lokalrådet før. Det var rart med fornyelse. Meget tid gik i begyndelsen med at få overdraget opgaver til de nye medlemmer, og det krævede en ekstra indsats fra alle, men det lykkedes rigtigt godt. Vi er kommet over i den teknologiske verden, da Marianne indførte Dropbox, opsatte en god mappestruktur, som alle har lært at bruge og sætte pris på.

Vi begyndte for nogle år siden med at have arbejdsgrupper. Jeg kan nævne: stier, trafik, skoven, loppemarked og lokalplaner.

Det er grupper, hvor det ikke kun er folk fra lokalrådet. Her kan alle være med, hvis man har lyst til at give en ekstra hånd for præcis det område, man brænder for.

Arbejdsgruppen "Lokalplaner" er et samarbejde mellem lokalrådet, Grundejerforeningen og Vejby-Tibirke Selskabet. Her har vi bl.a. set på bevaringsværdige huse eller områder, vi har fremlagt et forslag til kommunen om en lokalplan vedr. hegn, og vi har støttet op om at ændre lokalplanen for den gamle bydel for at bevare det originale udtryk, som er et af Tisvildelejes kendetegn. Specielt byggesagen "ved stranden 7".

Vi har arbejdet i "Alliancen", som består af de store foreninger i byen: Grundejerforeningen, Tisvildelejerforeningen, Erhvervsforeningen og MiL, som satte sig for at finde de områder, hvor vi har fælles fodslag omkring afviklingen af sommeren i Tisvilde. For på den måde at stå stærkere i forhandlingen over for kommunen. Vi fik sammen trykt en folder, "Godt liv i lejet", med et budskab om godt naboskab i sommerlandet. Den blev omdelt i hele Tisvilde og omegn. Plakaterne, som MiL altid sætter op med budskabet om, at vi skal passe på hinanden, havde i år en samlet alliance som afsender.

Ved afholdelsen af "Tisvildeleje går i fisk" i 2022 fik vi udnævnt årets Tisvilder, de gæve unge fra "Av

min Guldtand", som fik udnævnelsen for en anderledes festival for de unge. Deres festival er gennem årene blevet større, de har fået bedre udstyr, og nu har de lovet at få bedre styr på lyden i år.

Tilbagekomsten af et helt normalt loppemarked blev en fantastisk succes, studepladserne blev solgt på rekordtid, og folk strømmede til hver lørdag.

Sankt Hans blev i år en succes. Vejret var fantastisk og stemningen god. Tak til medarrangørerne Grundejerforeningen, Erhvervsforeningen og MiL.

Igen i år blev der sat lys op i byen i november, og vi fik tændt juletræet på Birkepladsen. Det er dejligt i en mørk tid, at vi kan gøre vores by lidt hyggeligere. Tak til Erhvervsforeningen for samarbejdet.

Til glæde for mange børnefamilier har Steen Johansen startet en indsamling til renovering af naturlegepladsen ved Sankt Helene centret. Der er begyndt at komme penge ind, men der er stadig et stykke vej.

Statuen Bridgestien, med de to Nobelprismodtagere Johannes V. Jensen og Niels Bohr, er blevet godkendt af kommunen. Den skal stå på Birkepladsen, og den første fond har givet tilsagn om 500.000 kr. til skulpturen.

2022 blev også året, hvor Tisvilde mistede to ildsjæle. Først gik Lars Erik Sebbelov bort. Han var en samfundsrevser. Han havde en mening om alt i Tisvilde. Han kunne holde Lokalrådet og politikerne på tærerne med hans mange spørgsmål.

I efteråret mistede vi Birte Forsell. Uden hende havde Tisvilde ikke været, hvad det er i dag. Nogle af Birtes projekter var Kildemarked, biografen og bridgeklubben for bare at nævne nogle af hendes bedrifter. De vil begge blive savnet i byen.

Jeg vil gerne takke hele det siddende Lokalrådet for deres store indsats i 2022. Vi har haft mange gode diskussioner gennem året.

Der skal også være en tak til Cira Åmund og Søren Grene for deres indsats i Lokalrådet.

Formand Claus Sabroe

Referat for Tisvilde Lokalråds Borgermøde og Generalforsamling i Idræts huset 29. jan kl. 10

Ordstyrer: Carl-Jørgen Bindslev
Lovligt indkaldt generalforsamling.

Referent: Frederik Buchvald

Formandens beretning:

Godkendt. Ingen spørgsmål eller kommentarer.

Fremlæggelse af regnskab:

Kasserer Stig Sølvbjerg Hansen præsenterede det revisor-godkendte regnskab for 2022. Regnskabet blev godkendt uden kommentarer og kan ses i detaljer på Lokalrådets hjemmeside.

Valg af nye medlemmer:

Frederik Buchvald; Claus Sabroe; Cajus Møller; Charlotte Onø og Stig Sølvbjerg Hansen på valg. Alle genvalgt.

Valg af suppleanter:

Rikke Njust og Thomas Egholm blev valgt som nye suppleanter. En varm velkomst til begge.

Valg af revisor og revisorsuppleant:

Sten Garde og Erik Skov Hansen blev begge genvalgt.

Ingen indkomne forslag.

Eventuelt:

Kort præsentationsrunde af eksisterende lokalråd.

I forlængelse af mindeordet omkring Birthe Forsell, fortalte Christian Friis fra Vejby-Tibirke Selskabet, at de er langt fremme med planer om udgivelse af hendes folder om Tisvildes mange stier og deres historie. Der mangler at få økonomien helt på plads, men det forventes indenfor kort tid, og vi ser frem til resultatet.

Der var forespørgsel fra salen om, at Lokalrådet fortsat arbejder på, at trafikken dæmpes i byen, herunder bedre kontrol omkring parkering i sommermånederne. I Lokalrådet findes "trafikgruppe", som allerede løbende arbejder for dette. Der er brug for alle kræfter indenfor dette område, så alle, der har interesse og lyst til at give input og ideer, er velkomne til at kontakte Lokalrådet.

Lars Knudsen fra Grundejerforeningen gjorde opmærksom på, at der fortsat afventes tilbagemelding på det udkast til "Hegnens-reglement", som de i samarbejde med Vejby-Tibirke Selskabet og Lokalrådet har sendt til kommunen.

Rikke Njust informerede om tilstedeværelsen af LAG midler, som er en mulighed for at søge økonomisk støtte til forskellige projekter i landdistrikter, samt ønskede at være tovholder mellem det kommende Tisvildehus og Lokalrådet.

Anders Gerner, Astrid Recinella (NytGribskov) og Daniel Frigast (De konservative) var som borgere i byen til stede, men informerede på byrådets vegne, at alle input fra Lokalråd rundt i kommunen altid bliver taget alvorligt og er den måde, de ofte informeres om problematikker rundt om i de små lokalsamfund. Lokalrådet udtrykte glæde ved fortsat at have tæt samarbejde med kommunen og at blive involveret i relevante lokale problematikker.

Tisvilde Grønne Nabofællesskaber

Introduktion ved Anna Falkenstjerne Beck, som fortalte om historien bag, og hvordan "Grønne Nabofællesskaber" har udviklet sig til fællesskaber over hele Danmark. Der findes Facebooksider på både det nationale plan, hvor man bl.a. kan søge om deltagelse i Den Grønne Højskole og få overordnet information, og nyligt er der også oprettet en lokal Facebookside for Tisvilde. Siden administreres af Steen Johansen og Merete Pryds Helle fra Lokalrådet, og alle vil kunne følge den. Her vil aktiviteter løbende blive lagt op.

Tisvilde er på mange områder allerede på forkant med eksempelvis TiFø's frugt- og grønsagsordning, men udbredelsen kan formentlig blive endnu større ved at være en del af de Grønne Nabofællesskaber.

Efter præsentationen havde Lokalrådet planlagt nogle emner, som kunne være en mulighed for interesserede at gå ind i, men var åben for andre ideer.

Lokalrådets forslag var:

1. Repair Cafe (findes f.eks. i Helsingø)
2. Byttecentral
3. Tisvilde Spiser Sammen
4. Vilde haver og grønne korridorer
5. Grej-/materiel-bank
6. Affaldssortering i Tisvilde i fremtiden

Folk havde mulighed for at gå ud i grupperne, og umiddelbart var der i første omgang mest interesse for: vilde haver, affaldssortering, grej-/værktøj-/materiel-bank og fællesspisning.

Der blev udpeget tovholder og lavet kontaktliste med navne, mailliste og mobilnumre. Man kan med sikkerhed fortsat indgå i disse grupper ved at kontakte tovholder. Der kommer flere oplysninger i Facebookgruppen Tisvilde Grønne Nabofællesskaber.

Efter nogle hyggelige timer med god snak og diskussion kunne Borgermødet slutte, og vi gik alle mere berigede hjem, end da vi kom. Underskrevet referat vil være at finde på: www.tisvilde.dk



gardinmanden du kan ha' tillid til

MIDT I GÅGADEN

**ØSTERGADE 16 • 3200 HELSINGE
TLF 4879 4052 • MOBIL 4074 7052**



Foto: Susanne Borup

Hvilken side er du til?

Tisvilde Lokalråd; Vejby-Tibirke Selskabet og Grundejerforeningen er gået sammen om et nyt tiltag, som skal bremse den stigende tendens til opførelsen af mere end mandshøje, faste hegn i vores område. I årtier har vores små hyggelige veje og stier været karakteriseret ved de levende grønne hegn, men livløse korridorer af høje kedelige hegn er mange steder ved at overtage billedet. Dette sker til trods for eventuelle lokale bestemmelser og mod, hvad der har været sjælen i Tisvilde gennem generationer.

I det fremsendte forslag, som er inspireret af den såkaldte "Gentofte-model", ønskes bl.a., at høje faste hegn, hvis det overhovedet er lovligt at opsætte, skal trækkes tilbage på matriklen og med samtidig krav om grøn beplantning foran mod stier og veje. I henhold til Gribskov Kommunes overordnede aktuelle strategiplan skal hegn mod offentlige veje og stier nemlig som hovedregel bestå af levende hegn. Forslaget er indsendt til kommunen, og vi håber på positiv tilbagemelding, da det ligger i tråd med tidligere udmeldinger fra kommunen.

Tisvilde spiser sammen

Midt i den kolde januar måned inviterede lokalrådet til den første fællesspisning, "Tisvilde spiser sammen", som en del af de nye grønne nabofællesskaber.

Vi havde forventet omkring 20-30 deltagere og blev glædeligt overrasket, da der pludselig var tilmeldt 85 personer. Vi fik travlt i køkkenet!

Vores ide er, at middagen er et uforpligtende fællesskab, der også tilgodeser børnefamilier. Nogle vi gerne hjem og putte, så snart de har spist. Andre vil gerne sidde og snakke med både dem, man kender og dem, man ikke kender.

Aftenen blev en stor succes, det var dejligt at høre snakken gå, og der var en virkelig god stemning. Lokalrådet har derfor besluttet at fortsætte disse middage. Det har været muligt for os at booke Idrætshuset, dog kun på onsdage. Alle fastboende i Tisvilde er velkomne.

Datoerne i foråret vil være 22.2, 15.3 og 26.4. Vi satser også på en Sankt Hans middag i samarbejde med nogle af de andre foreninger i Tisvilde.

Middagen starter kl. 18 og vi begynder at rydde af ved 20-tiden. Men som sagt kan man sagtens gå tidligere, hvis man har små børn.

Vi har justeret lidt på prisen i forhold til første middag, så det koster 40 kr. per voksen og 20 kr. for børn. Og så skal man selv medbringe service (tallerkener, glas, bestik), så sørger vi for resten.

Man vil kunne tilmelde sig fra den 1. i måneden før middagen og frem til lørdagen før, på dette link: tisvildeleje.nemtilmeld.dk

Der kommer information om de enkelte middage på de forskellige facebooksider for Tisvilde; også på Tisvilde Grønne nabofællesskaber, en side på facebook som vi opfordrer jer til at blive en del af.

Hvis du vil være med til at hjælpe med middagen, kan du skrive til Merete på: mereteprydshelle2@gmail.com

massage for krop og sjæl i Tisvilde

Peter Eckardt
Udd: Fysioterapeutskolen i Kbh.
og Nordlyscenteret i Silkeborg
2 timer 800 kr. / 1 time 500 kr.
Tlf. 48709675





Købmandshjørnet

Hovedgaden 53, Tisvildeleje

Tlf. 4870 7056

— *Fast lavpris* —

Vareudbringning

Mandag, torsdag og lørdag

Tips og Lotto

Loppemarkeder 2023

Sommerens loppemarkeder på Birkepladsen begynder så småt at nærme sig, og i år vil der være 12 loppemarkeder i perioden lørdag d. 3. juni-lørdag d. 19. august.

Salg af studepladser starter søndag d. 30. april kl. 9.00-12.00 på Skt. Helene Skole, Tisvilde Bygade 37, og der vil være indgang via skolegården.

Prisen for en studeplads bliver igen i år 250,- kr. for en lørdag, og der betales med Mobile Pay eller kontant. I skolesommerferien (uge 25-31) kan man kun købe op til 4 studepladser.

Har man ikke mulighed for at møde op og købe en plads d. 30. april, kan man i perioden 1.-31. maj sende en mail til loppemarkeder@tisvildelokalraad.dk med ønsker til datoer og evt. pladsnummer, så vil Lokalrådet svare hurtigst muligt.

Du kan læse mere om årets loppemarkeder på Tisvilde Lokalråds hjemmeside: www.tisvildeleje.dk

Med venlig hilsen Tisvilde Lokalråd



VIL DU VIDE MERE?

Brænder du inde med en hel masse spørgsmål, eller har du behov for at få opklaret nogle ting, inden du melder dig til dette års kulturnat,

**SÅ KIG FORBI KILDEGÅRDEN
DEN 28. MARTS KL. 17:00**

Der holder vi nemlig et lille informationsmøde.

Vi vil også gerne høre fra dig, hvis du har nogle erfaringer fra sidste år, som du synes vi skal kende til og vil dele med os.

**VI SÆTTER KAFFEN OVER,
SÅ KIG FORBI!**



GRUNDEJERFORENINGEN FOR TISVILDE OG OMEGN

Der er heldigvis mange aktiviteter i Grundejerforeningen og hermed lidt orientering om, hvor vi er involveret i gode partnerskaber, og hvad vi arbejder for. Vi er rigtig glade for det gode samarbejde i lokalområdet og den mulighed, det giver, for at udvikle vores dejlige område med respekt for Tisvildes egenart.

Godt nyt for Helenekilde Projektet

Udvalget for Klima, Teknik og Miljø besluttede på mødet d. 7. februar, at der skal laves ny kystbeskyttelse på kommunens grund nedenfor Helene Kilde. Beslutningen vil kunne påklages indenfor 4 uger. Hvis projektet ikke påklages, kan arbejdet i princippet påbegyndes herefter. Arbejdet har endnu ikke været i udbud, derfor sker der realistisk set ikke noget førend til efteråret

Projektet består i udskiftning af den eksisterende betonmur med en lidt fremskudt skræntfodssikring (store sten), således at der også i fremtiden vil være et mindre plateau til almenhedens brug. Der vil fortsat være både en rampe og en trappe til stranden – dog i fornyet og forstærket udgave. Indenfor et år vil der blive tilført sand til stranden.

Når kystsikringsprojektet er færdigt, vil der blive set på, om/hvordan hele området omkring slugten kan forskønnes.

'Alliancen' til møde med Gribskov Kommune

'Alliancen' mellem Tisvilde Lokalråd, Tisvilde & Omegns Erhvervsforening, Grundejerforeningen for Tisvilde og Omegn, Tisvildelejeforeningen og MiL fortsætter samarbejdet, og vi var sammen inviteret til evaluering af sommerens arrangementer i Tisvilde med særligt fokus på Musik i Lejet.

Alliancen havde til lejligheden lavet et fælles oplæg i form af en evaluering af denne sommers musikfestival, som blev fremlagt for politikere og administration.

Evalueringen blev positivt modtaget, og fra politisk side blev der givet tilsagn om at tage vore opfordringer med i den kommende planlægning og arbejdet med tilladelser til afholdelsen af festivalen. Vi agter fra Alliancens side at 'holde godt fast i snoren' og løbende gøre opmærksom på vore ønsker og holde øje med, i hvilket omfang de indgår i kommunens planlægning

Ud over arbejdet med at gøre også kommende MiL-festival til en god oplevelse for såvel deltagere som beboere, arbejder Alliancen også fælles om et forsøg på at skabe en Vision for Tisvilde. Vi har fokus på måden, vi fremadrettet bor på, bevæger os på, og ikke mindst måden vi bruger skoven og naturen på. Rammen vil være 'Tisvilde hele året'.

Hvis det kan lykkes at udfærdige en sådan vision i fællesskab, vil vi, også på dette felt, stå stærkere over for politikere og forvaltning. Det er godt, hvis der ikke er en undskyldning om, at de forskellige foreninger og bevægelser i Tisvilde aldrig kan blive enige. Det vil vi gerne modbevise.

Grundejerforeningen tilfører diskussionen om events i Tisvilde flere detaljer

Fra Grundejerforeningens side gjorde vi i dialogen med Gribskov kommune ligeledes opmærksom på problemerne med privat og kommerciel kørsel i skoven omkring festivalen og på den høje risiko for skovbrand, som er en reel bekymring.

Vi fik også mulighed for, at fortælle, at vi stadig grundlæggende mener, MiL er blevet for stor, at den ligger på et forkert tidspunkt, og at den burde afholdes et andet sted end på parkeringspladsen.

Hvad angår de øvrige arrangementer og events gjorde vi opmærksom på Grundejerforeningens tidligere fremsatte ønsker om, at størrelsen af disse skal være færre og markant mindre i omfang og tid.

Det er også vigtigt, at disse events ikke må hindre den offentlige adgang til parkeringspladsen, strandpromenaden, handicaprampen og stranden ud for P-pladsen. Vi tillægger det også værdi, at der kan afholdes mindre arrangementer med vekslende alder blandt publikum.

I det hele taget efterlyser vi en 'årsplan' for alle disse arrangementer og events, så alle bedre kan få et overblik over, hvad der sker, hvor og hvornår. Problemet er at også politikerne bør have et bedre overblik over, hvad de giver tilladelse til, så ikke for meget falder på samme tid og sted.

Det sidste emne handler om 'lydpolitik', i lighed med den, der længe har været gældende i eksempelvis København og Århus kommuner. Vi ønsker os, at der vedtages en 'lydpolitik' med især et loft over lydniveauet ved forskellige arrangementer.

Lokalplaner/bevaringsværdige huse

Vort samarbejde omkring udfærdigelsen af lokalplaner for Tisvilde og vort fokus på 'bevaringsværdige huse' fortsætter med Tisvilde Lokalråd og Vejby-Tibirke Selskabet.

Konkret har vi arbejdet med Gribskov Kommunes oplæg til en lokalplan for Lejet i Tisvilde på baggrund af et forbud om et byggeri Ved Stranden 7.

Grundlæggende er alle tre foreninger varme tilhængere af lokalplaner for hele vort område, da vi ser det som den eneste mulighed for politisk at kunne styre udviklingen, så vi får bevaret Tisvildes specielle egenart, og sikret en balanceret udvikling.

Beklageligvis var kommunens administration ikke opmærksom på den konkrete sags gældende tidsfrister, hvorfor et §14-forbud mod det omtalte byggeri ikke kunne fastholdes! Men det gør det jo blot endnu vigtige, at de nævnte lokalplaner kommer hurtigst muligt

Vi glæder os nu til foråret og den mulighed for samvær, det skaber i vores dejlige område og natur.

Grundejerforeningen for Tisvilde og Omegn



BRILLER · SOLBRILLER · KONTAKTLINSER

THIELE

WOPTIKER CHRISTIAN SCHÖNBECK

HELINGE
OSTERGADE 27 TELEFON 48 79 83 14
E-MAIL: HELSINGE@THIELE.DK



RP

HEGNETS VENNER

Medvind for BioCenter Nyhus

Hegnets Venners forslag om, i samarbejde med Københavns Universitet, at etablere et visionært, tværfagligt kraftcenter, et BioCenter, for forskning og information på ejendommen Nyhus i Hegnet møder stor opbakning.

Forhandlinger med Naturstyrelsen om projektet er inde i en konstruktiv fase. Senest har Grønt Råd i Halsnæs Kommune bakket op om projektet. Det er resultatet af et møde mellem Rådets 21 medlemmer og repræsentanter for projektet (professor Inger Kappel Schmidt, Københavns Universitet, og Stig Hoffmeyer, Hegnets Venner), der præsenterede projektet for Rådet. Grønt Råd konkluderede:

“Grønt Råd takkede for oplæg og tilkendegav, at det lød meget interessant. Takkede endvidere for, at initiativgruppen tænkte både de lokale skoler, institutioner og foreninger ind i projektet. Grønt Råd håber, at projektet bliver realiseret og gav sin varmeste anbefaling.”

Dette er endnu et skridt på vej mod realiseringen af BioCenter Nyhus, som jo ligger helt på linje med SVMs regeringsoplæg og arbejdet i COP 15 i FN.

COP 15 peger på biodiversitet som fundamental for både menneskets og planetens overlevelse. Der er behov for bredspektret handling, herunder inddragelse af forskning, monitoring mv., for at ændre samfundets samspil med biodiversiteten og for at sikre opfyldelsen af det fastlagte mål.

Regeringsgrundlaget forpligter regeringen til at indføre en samlet lov om natur og biodiversitet med mål og virkemidler for et grønnere Danmark. Regeringen vil også fremlægge en plan for, hvordan Danmark kan leve op til de samlede forpligtelser i globale klimaforløb, herunder COP 15.

Det understreges, at de politiske indsatser skal hvile på et fagligt grundlag. Det ligger godt i tråd med Naturstyrelsens nye vision fra januar 2022, hvor der peges på oprustning af styrelsens kompetencer bl.a. inden for biologi, dyrevelfærd og evidens-baseret overvågning af udviklingen.

Som vi skrev i TisvildeNyt for et år siden, viser visionen gode takter men savner dog fokus på samarbejde med forskerne om grundlaget for konkrete tiltag for at beskytte og fremme biodiversiteten.

Og det er lige her, BioCenter Nyhus kan byde ind med en nødvendig tværfaglig tilgang. Centret skal netop have fokus på bioscore, biodiversitet og retablering af truede arter med et vågent øje for samspillet mellem natur, forvaltning og friluftsliv. Centret kan herved bl.a. bidrage til det faglige grundlag for fremtidens skovforvaltning.

*Hegnets Venner v/ Stig Hoffmeyer
og Peter Baumann*

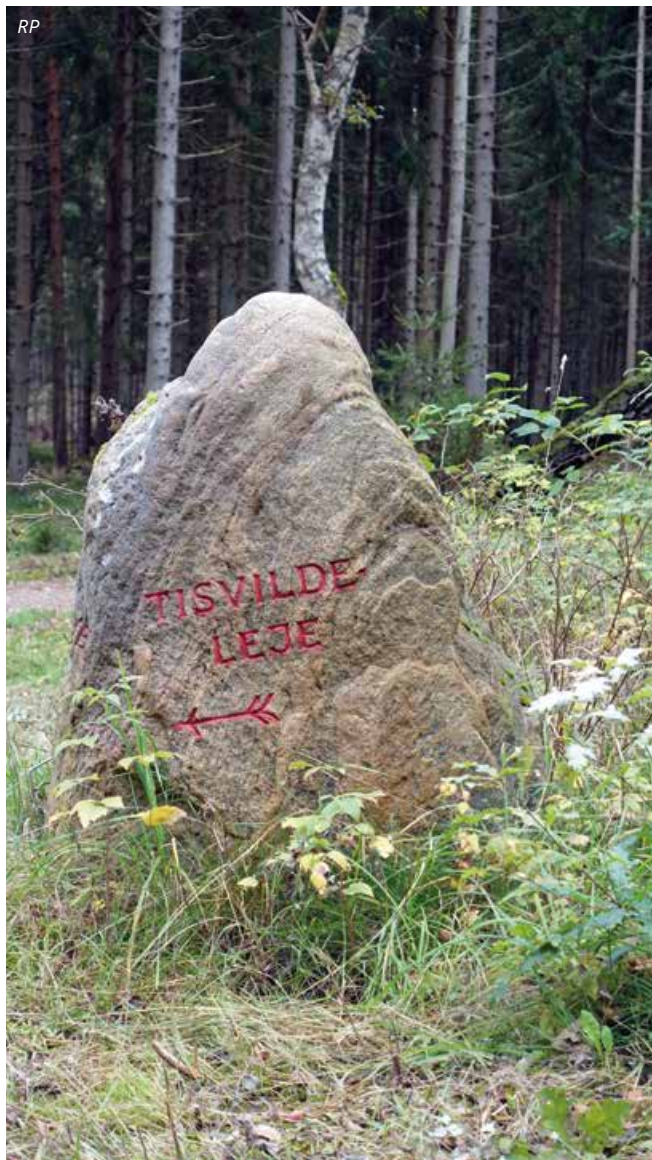

Hegnets Venner (HV) er en bredt funderet og særdeles aktiv lokal arbejdsgruppe nedsat af Grundejerforeningen for Tisvilde og Omegn (360 medlemmer) og Tisvildelejerforeningen (300 medlemmer) med støtteerklæringer fra bl.a. Vejby-Tibirke Selskabet (900 medlemmer), Tisvilde Hegn ridesporlaug, Dansk Islandshesteforening m.fl.

*Tibirke Træfældning &
Haveassistance*



Jon Bjerre Eiby

71 18 40 10 - jonbjerreeiby@gmail.com



RAMLØSE SPEJDER

Der findes ikke dårligt vejr

...Kun forkert påklædning. Sådan siger det gamle ord-sprog, og det gælder stadig, når spejderne mødes.

Året blev skudt i gang med den årlige gåtur, og selvom der kom regn i januar, blev turen gennemført. Velfortjent modtog spejderne deres mærker. Og der var sågar enkelte der gjorde sig fortjent til det omvendte kilometermærke, som man kun får, når man har gået turen baglæns

De mindste spejdere er fortsat i den hårde ånd, hvor de i mørket og kulden har gået efter kompas og stjerner og tegnet kort og stjernetegn.

Minierne veksler mellem det kolde vejr og den lune hytte. For tiden er de i gang med "Film-mager", hvor der tegnes og skrives drejebog, inden de er ude og filme i området. For at få mærket, skal spejderne formidle et budskab fra spejderloven som f.eks. at være en god kammerat, eller at vi passer på naturen.

Som afslutning på forløbet inviteres forældrene til fremvisning og popcorn.

Juniorerne, der er 10-12 år, har det mere mageligt med et teaterforløb. Undervejs har de selv prøvet kræfter med disciplinen, ligesom de også har været afsted og set, hvordan profferne gør det.

De ældste spejdere har udnyttet kulden til at genopfriske deres sav-færdigheder. Som man kan fornemme på billederne, har der været tale om det udvidede sav-bevis, forbeholdt de erfarne.

Forår og sommer

I takt med, at der kommer flere og flere solskinsdage, ser vi frem mod forår og sommer. I planen er der en del kanosejlads og overnatninger udendørs i både telt og shelter. Den store finale er til sommer, hvor hele gruppen tager afsted på en uges sejlads i det sydfynske øhav.

Skal du med?

Vi har plads til flere spejdere, og måske det er dig, vi mangler i flokken. Læs mere på ramløsespejder.dk eller kontakt Rasmus på 20100419.



Sankt Helene Skole

Vores oplevelse hos "NEXT ZONE"

5.A har i uge 4 været til en helt fantastisk danseworkshop, hvor vi både har set nogle danse og danset selv. Stykket var inspireret af vikingerne i den nordiske mytologi.

Det startede med, at vi ankom til Stuebjerggård, satte vores tasker og satte os ned. Pludselig kom der en sød dame, som forklarede os stykkets handling, og så gik danserne i gang. Der var dansere fra alle mulige forskellige lande. Fx Frankrig og Belgien. Stykket var rigtig spændende og sjovt, med alle de forskellige figurer og backflips de lavede.

Da stykket var færdigt begyndte workshoppen. Vi lærte at lave alle mulige sjove moves, og vi viste danserne, hvad vi selv kunne af tricks.

Mange af danserne var også imponerede over, hvad vi kunne i forvejen. De fleste af danserne talte engelsk, så vi var nødt til at tale engelsk til dem.

Vi fik både lært noget nyt og øvet os i det, vi kunne i forvejen. Så efter vores mening var det en helt fantastisk oplevelse.

Skrevet af Irma, Dante og Mila fra 5.A

Hus og himmel 5.A

I 5.A har vi arbejdet med et projekt, som hedder "Hus og himmel", hvor vi bl.a. har snakket om, hvad et hjem er, og hvad der skal til for at føle sig hjemme.

Den første opgave gik på, at vi lavede collager, der skulle forestille vores hjem, hvor vi klippede ud og fandt farver, der mindede om os og vores familie.

Bagefter lavede vi plantegninger af vores hjem med farver, der viste, hvem der bestemte hvor. Vi skrev også regler op, der gjaldt i vores hjem, og tog fotos fra vores hjem.

Det næste, vi lavede, var, at vi skulle deles i grupper og lave huler med ting hjemmefra, men vi skulle også vælge hvad for nogle regler, der skulle være i vores hule, og hvilket slags hjem det skulle være, bl.a. en husbåd, et træhus eller alt muligt andet.

Da vi var færdige med hulerne kom Mette Berndtson, nemlig hende, der havde været med til at opfinde projektet. Hun ville meget gerne komme og se hulerne og høre om det, vi havde lavet, og tage nogle billeder.

Vi syntes, at det har været sjovt, der har været meget samarbejde og hygge, men det var også meget lærerigt. Vi er endnu ikke færdige. Vi har stadig en tur i kirken, der venter, men indtil videre har det været sjovt.

Emma Mia og Lupa Luna fra 5.A



BYENS
PIZZARIA OG CAFE

RING OG BESTIL PÅ
☎ 48 79 38 86

VI HOLDER ÅBENT
Mandag - Lørdag 11 - 22
Søndag 12 - 22

Vestergade 9B - 3200 Helsingør
(Ved gadekæret)
www.byenspizza.com





Ørbystien i fugtigt vejr

Danmarks Indsamling

Blok I (0-4. klasse i Vejby) trodsede d. 31/1 det kedelige vejr for at komme på en fælles gåtur og støtte kampagnen: 'Børnenes Danmarks Indsamling – Vi går sammen'.

Det var elever fra 3-4.B, der havde taget initiativ til, at vi skulle støtte den gode sag, efter at de havde hørt om kampagnen i børnenyhederne Ultra Nyt.

Hver gang et barn har gået en kilometer, doneres 20 kr. til et Røde Kors projekt, der hjælper sårbare børn i Syrien.

Vi gik en rute på 4 km ud af Ørbystien og retur. Der var målt op og markeret med kridt for hver 500 meter, så vi hele tiden kunne holde øje med, hvor langt vi gik. Nogle elever løb ekstra ture frem og tilbage for at nå flere kilometer og dermed samle flere penge ind.

Tilbage på skolen regnede vi ud, at vi tilsammen havde gået 178 km, hvilket vil sige, at vi har samlet 3.580 kr. ind til Danmarks Indsamlingen. Det er mega godt gået, synes vi selv.

Trine, lærer i 3.B og 4.B



Hvis vognen er syg, utilpas eller har fået et hul!

Så ring el. mail til Niels og få en tid

Tlf. 48 79 75 96

www.autocentralenhelsing.dk

Autocentralen

Niels Pedersen ApS

- Vi reparerer alle bilmærker samt rust- og forsikringskader, skifter ruder samt dæk og gør bilen klar til syn
- Service og reparation af aircon
- Olieskift og skylning på automatgearkasser



Husk!
vi har gratis lånebil

Tofte Industri 18 • 3200 Helsing • np@autocentralenhelsing.dk



Fasan på menuen

Madkundskab i Højbjerghytten

6.B var på tur med madkundskab til Grejbanken i Højbjerghytten ved Helsingør.

Dagens undervisning fik sat sanserne i spil, og mange elever fik flyttet grænser i forhold til filetering, dissekering, samt ny viden om fasaners anatomi. Eleverne lavede en simreret over bål med grøntsager og fasanlår kogt ind med urter, grøntsagsbouillon og fløde. Hertil samt fasan nuggets og Jasmin ris.

Jesper, lærer

6.B på tur

En tirsdag i januar var 6.B på tur. Vi skulle lave mad af fasan. Vi var sammen med vores lærer Jesper Kondo og naturvejleder Thomas. Vi lavede fasanen på bål ude i skoven. Det var hyggeligt og noget, man kan gøre igen og mange syntes, det var hyggeligt!

Cornelia, 6.B

Tegning af Amina



Fasan tirsdag den 10/1-23

Vi var ude ved Grejbanken og "dræbe" fasaner – altså, de var allerede døde, men vi skar hovedet af dem, da de var døde. Vi lavede "Kyllingenuggets" som nu hedder "Fasan nuggets", da vi nu brugte fasaner i stedet for kylling. Vi lavede også en gryderet ud af fasanlår, -hjerter og -lever. Naturvejlederen Thomas Lindum hjalp os med at skære en fasan rigtigt ud.

Cassandra, 6.B

Mad

Hvordan 6.B skar fasaner/hvordan skærer man fasaner? Først lægger du fasanen på et skærebræt og skærer hovedet af. Derefter fødderne og vingerne. Så laver du en lille åbning ved brystet og så tager du "frakken" af den. Det vil sige, at du tager dens pels og skin af. Nu er du kommet ind til kødet, vi brugte: Brystfilet og resten af benene. Benene brugte vi til gryderetten og brystfileten brugte vi til Fasannuggetsne.

Cassandra, 6.B

Fastelavnsfest

Fredag den 10. februar holdt vi et brag af en fastelavnsfest på Sankt Helene Skole.

Vi startede dagen med en catwalk, hvor alle havde mulighed for at præsentere de mange fantasifulde, flotte og farlige kostumer. Jeg tror, at vi satte rekord i udklædte elever! Efter at alle klasser var klappet ned ad catwalken, var der fælles leg for hele banden, indtil der skulle holdes pause til en 10'er-haps.

Da maden var sunket og alle havde fået pusten igen, fortsatte vi med tøndeslagning og et par konkurrencer. "Hvem er hurtigst til at spise karamelsnørebånd uden hænder" og samarbejdsstafet mellem klasserne om at bringe tre bolde "hjem" af fire elever, som kun måtte transportere dem mellem sig, igen uden hænder.

Godt møre gik alle til deres respektive klasser, hvor skolen traktede med fastelavnsboller og kakaomælk efter indtagelse af frokostmadpakkerne. Det var en dejlig dag, som vi alle nød at deltage i!

Charlotte, lærer

Frække chicks og friske fyre fra udkolingen på vores Vejbyafdeling gav den gas med gejstlige elementer fra dyreverdenen og Limbo.

De store elever havde en dejlig dag sammen med deres lærere.

Mathilde og Charlotte, lærere





Vejby Tisvilde fitness



En fitnessklub for alle.

Trænger du til at få styrket formen, smide et par kilo, eller bare at få lidt motion, så meld dig ind i VT Fitness.

Vi er en foreningsbaseret Fitness klub, hvor der er plads til alle.
Åben dagligt fra 4.00-23.00, alle dage, hele året.

Det koster KUN 1200 kr. om året.

- indmeldelse 100 kr. 1/2 års medlemskab også muligt.



Vær god ved dig selv.
Gå til fitness!

Sportsvej 4 · 3210 Vejby · www.vtfitness.dk

I Christian IV's fodspor

På en strålende januardag vandrede 5.B i Christian IV's fodspor med klasselærerne Mikkel og Kenneth. Klassen har arbejdet med et forløb om den kendte konge i historiefaget.

Især Rosenborg Slot med kronjuveler og væbnede vagter var spændende ifølge eleverne. Mikkel har fotograferet i Nyboder og Rosenborg



KILDEGAARD

TISVILDELEJE

Hjemlig hygge og afslappet atmosfære

**SELSKABER
KURSUS
BADEPENSIONAT
WEEKENDOPHOLD**

Vi glæder os til at se jer
Katrine & Thomas



Kildegaardsvej 5 - 3220 Tisvildeleje
+45 48 70 71 53
kildegaard-tisvildeleje.dk



Vinterbadning i Tisvildeleje

Mandag den 16. januar var 7. og 8. klasses idrætsundervisning anderledes end normalt – vi skulle nemlig vinterbade i Tisvildeleje sammen med Thomas Lindum fra Grejbanken.

8. klasse startede i det kolde vand. Efter et hurtigt dyp løb de kære unge mennesker op i den varme sauna på omkring 90 grader. De gejlede hinanden op og kom i vandet mange gange. Efter endt badning blev der lavet bål, så vi kunne varme pølser, brød og kakao. Imens var 7. klasserne i fuld gang med at spille Stratego oppe i skoven.

Efter halvanden time var det 7. klassernes tur til at komme i vandet, få pølser, brød og kakao over bål, og 8. klasse skulle op i skoven og spille Stratego.

Det var en super god oplevelse både for eleverne og de voksne.

Mathilde, lærer



Nye møbler

I januar fik vi nye møbler til fællesrummet i udskolingsblokken og der gik ikke mange sekunder før møblerne blev taget i brug. Nu er der rige muligheder for gruppearbejde og læring, hvor man kan sidde ret uforstyrret i en bås med bord eller ved et slangebord eller ved højborde mod væggen.

Rasmus, afdelingsleder på Vejbyafdelingen



ALLE BØRNE

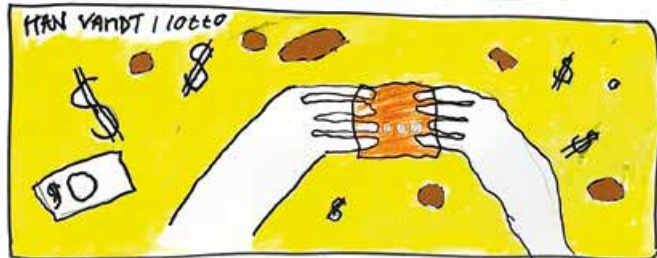

ALLE BØRNE



Alle børnene

Billedkunstlærer Mikkel Bjørn Hansen sammen med 5.B arbejdede med at illustrere "Alle Børnene", som 2xKaj lancerede i '90erne. Det var "Overkaj" (Michael Boesen) og "Guitarkaj" (Bertel Abildgaard), som stod for løjerne dengang. Nogle af de lidt ældre læsere husker måske de to meget musikalske scenekunstnere, som jeg havde fornøjelsen af at arbejde sammen med, inden jeg blev lærer.

Charlotte, lærer

ALLE BØRNE



Salon Tisvilde

Solvej 2 • Tisvildeleje • Tlf. 48702141



MASON PEARSON
London England

ORIBE

balance me.
blended with pure essential oils





Blues er ikke altid bare blues...

Med den mærkelige overskrift ønsker Tisvilde Bio og Bluesmafia'en at signalere, at blues-koncerterne i biografen ikke bare vil smide gammel blues i ny tapning i hovedet på sine mange tilhørere men også vil vise, at bluesmusikken kan andet og mere end 12 standardiserede takter, to trut i en mundharmonika og et lille solostykke på en guitar, - ikke fordi det nødvendigvis er dårligt, men med al respekt for bluespolitiet, så er der altså også anden bluesmusik, der gynger og rykker. Og den lørdag 11. marts kan man blive udfordret i sin blues-opfattelse, hvis man er så heldig at have fået en billet til løjerne i biografen, for der bliver udsolgt hurtigere, end man skulle tro. De, der har billet, vil blive præsenteret for 4 rasende dygtige musikere, der kalder sig TogoRhino, og spørger man dem, hvad de spiller, så får man en række betegnelser, som nok kræver en forklaring. Eller kræver, at man kommer forbi biografen og lytter! For de kalder musikken for "Trance-blues, Mississippi Hill Country, Vestafrikansk Ørkenblues, Psychedelic Slide", og så er de fleste lige vidt. Men de, der har lagt vejen forbi en af bandets koncerter, vil nok holde med om, at deres musik tryllebinder og fængsler, og at den swinger som ind i h.....!

Musikerne er Alain Apaloo, en fantastisk guitarist fra Togo i Vestafrika, som synger og spiller almindelig guitar og barytonguitar, som lægger et sprudlende og næsten hypnotiserende fundament under musikken.

Årstidens Blomster

Trine Norby - Blomsterdesign



tlf. 48791424

Vestergade 3, 3200 Helsingør

årstidensblomster.dk

Han deler vokalen med en gammel kending fra København, Peter Nande, som også spiller en forrygende mundharpe og trakterer en del håndholdte rytmeinstrumenter. Sal Dibba, som kommer fra Gambia, spiller på djembe og anden afrikansk percussion, og kvartetten rundes af med én af vort lands fineste guitarister, Olav Poulsen, som spiller let forstærket slide- og elguitar og fylder helheden op med raffinerede figurer. Tilsammen er de fire et legende eksperiment på den danske bluesscene, noget som man måske umiddelbart rynker foruroliget på næsen af inden, men når de fire åbner døren ind til deres form for blues, så vil man opleve musikken krybe ind under huden og derefter synke velbehageligt ned i tonerne, - og bagefter vil man formodentlig (og forhåbentlig!) være helt forgabt. TogoRhino skal høres. De bringer vild danselyst og meditativ ro, - en sjælden blanding.

Bluesmafiaen og koncerterne kan nås via mail på best@os.dk

EB

Murerfirmaet

Damgaard Aps

Entreprenør - aut. Kloakmester

Tilsluttet:



Haredalen 1A, Tisvildeleje - damgaard@privat.dk

Tlf. Henrik 2323 1318
Bo 4044 5610

Vi har feriegæsterne

Men mangler jeres hus til udlejning



47 74 63 34

Feriepartner Liseleje

Liselejevej 60, 3360 Liseleje



Feriepartner.dk

STOR DONATION TIL LOKAL SKOLE

Musik i Lejet donerer 125.000 kroner til Sankt Helene Skole i Tisvilde

Hvert år uddeler Musik i Lejet penge til kulturelle initiativer overalt i Gribskov Kommune, og alene sidste år blev der af festival-overskuddet uddelt tæt ved en million kroner. I år er ingen undtagelse, og lige nu er smilene ekstra brede på Sankt Helene Skole, der får den største donation fra den lokale musikfestival til dato.

De gode penge skal gå til en større lærings- og kulturfestival på den lokale skole. Det fortæller skoleleder Lars Rasmussen.

”De donationer, vi har fået fra Musik i Lejet igennem årene, har gjort en kæmpe forskel for vores elever. Og med denne store donation, kan vi løfte vores læringsfestival til nye højder”, siger skolelederen og fortsætter.

”Vores seneste læringsfestival havde fokus på verdensdele, og temaet for dette års festival bliver besluttet senere af elever og lærere. Men uanset tema kommer eleverne til at vise deres arbejde frem for familierne, skolens venner og lokale foreninger, så vi inddrager så mange som muligt. På den måde vil vi gerne inddrage verden omkring os. Og med donationen fra Musik i Lejet kan vi invitere teater, forfattere, musikere og andre kunstnere til skolen og dermed give eleverne en autentisk oplevelse af kunst og kultur i forbindelse med deres skolegang. Det er helt fantastisk”, fortæller skoleleder Lars Rasmussen, der sidste år havde rapperen Per Vers på scenen ved årets læringsfestival.

Dybtfølt glæde hos Musik i Lejet

”Hver eneste uddeling af penge, stor eller lille, gør en forskel i vores kommune, og det er en kæmpe fornøjelse at være med til. Hver gang. Det varmer i hjertet”, siger festivalens programansvarlige Andreas Grauengaard, der glæder sig til at se, hvad lærere og elever får ud af de mange gode penge, når læringsfestivalen slår dørene op til september. Endda på den skole hvor han selv voksede op som barn.

”Vi prøver at være med, når festivalens overskud bliver til konkret liv derude, og læringsfestivalen på Sankt Helene Skole glæder vi os også meget til.

Andreas Grauengaard og Musik i Lejet har for længst meldt totalt udsolgt til sommerens festival, og dermed bliver der igen et overskud som skal uddeles efter festen i uge 29. Men hvor stort det bliver i år, er ikke til at spå om.

”Vi kan også høre på andre festivaler, at de langt højere priser på alt gør et indhug på store som små festivaler landet over. Så et forsigtigt gæt er, at vi nok ikke laver et så stort overskud at dele ud af i år, som sidste år, men nu må vi se. Overskud bliver der, og de penge skal ud og skabe lokalt liv. Det er helt sikkert”, siger Andreas Grauengaard.



- Musik i Lejet har siden 2014 uddelt over 350.000 kroner til Sankt Helene Skole.
- Sidste år uddelte Musik i Lejet i alt 900.000 kroner til 35 glade modtagere. Til alt fra Nordkystfortællerne, Stafet For Livet og Frivilligcenter Helsingør, til Græsted Borgerforening, Kulturhavn Gillelejes Venner og Annisse IF Fodbold.
- Se meget mere om Musik i Lejets uddelinger på: musikilejet.dk/foreningen/uddeling





Kirkebladet

Tibirke Sogn

Marts - april 2023

Skærtorsdagsaften i Vejby og Tibirke Kirker... samt lidt om Skriftemålet

Menigheden i Tibirke har ønsket, at vi skal gå tilbage til den lidt senere gudstjeneste, så i år bliver det kl. 19.00 i Tibirke Kirke og i Vejby Kirke kl. 17.00. I Vejby kan man, efter tilmelding, derfor nå ned efter gudstjenesten og deltage i den Fælles Skærtorsdags-spisning i Sognegården.

Skærtorsdagsaften fejrer vi nadverens indstiftelse i begge kirker. Vi mindes under taksigelse Kristi forestående korsdød, og lovpriser opstandelsens forløsende virkning, og vi ihukommer Kristi frelseshandling for os. I nadveren forkynder vi Frelserens nærvær i brødet og vinen til syndernes forladelse og nyt liv.

Ved begge gudstjenester vil der være Skriftemål. Skriftemålet ligger inden nadveren, og foregår på samme måde ved, at man knæler ned ved alteret, lytter til præstens skriftebøn, og ved håndspåggelse modtager sine synders forladelse.

I skriftemålet holder mennesket op med at flygte fra sin skyld, og tør se den direkte i øjnene, og lægge den, som ved gudstjenesten, i vort hjertets bøn og stilhed frem for Gud ved alteret.

Vi kan kalde det hjertets skriftemål, idet vi også i vores Lutherske kirke yderligere har to former for skriftemål, nemlig det Fælles Skriftemål i gudstjenesten og så det Private Skriftemål, hvor man har en "Skriftefader," et medmenneske med tavshedspligt, fx en præst, og har en samtale om det, der tynger ens samvittighed. Skriftemålet var vigtigt for Luthers forståelse af sjælesorg, og vigtigt på vejen mod Kristi efterfølgelse.

Kernen i Skriftemålet er tilsigelsen af vores synders forladelse – tilsigelsen af evangeliet.
"Hvad vort hjerte fordømmer os for, er Gud større end vort hjerte og kender alt." (1 Joh Brev 3;20)

Jeanne von Benzon
Sognepræst



Påskemåltid i Sognegården

Skærtorsdag d. 6. april er der fællesspisning i Sognegården, Kirkebakken 4 i Vejby.

Som der efterhånden er tradition for, holdes der igen i år fællesspisning skærtorsdag aften.

Vi begynder med Gudstjeneste kl. 17.00 i Vejby Kirke og umiddelbart efter inviterer vi på grillstegt lam og culotte med mere.

Middagen begynder ca. kl. 18.15. Maden er gratis, men man SKAL tilmelde sig. Drikkevarer kan købes.

TILMELDING til menighedsrådsformand VEJBY Henrik Lund-Andersen på mail: henrik.lund-andersen@regionh.dk eller på SMS til tlf.: 4025 0257 senest man. d. 3. april kl. 12.00.
HUSK - SKRIV ANTAL DER TILMEDES.
Tilmelding er herefter bindende.

Det er plads til 80 deltagere, så skynd dig at tilmelde dig og familien. Alle er velkomne!

**Arr.: Vejby Kirkes menighedsråd,
Tibirke Kirkes menighedsråd og
Vejby-Tisvilde Luthersk Mission**

Kirken til tjeneste

På kirkens hjemmeside vejbytibirkekirker.dk finder du information om vielse, fødsel, dåb, navngivning, dødsfald, navneændring og konfirmation.

PILGRIMSVANDRING FOR BØRN!

KOM OG VÆR MED NÅR VI SØNDAG D. 2. APRIL tager på pilgrimsvandring i børnehøjde fra Tibirke kirke til Vejby Kirke.

Der er lagt op til en sjov og anderledes oplevelse, og det er for alle børn mellem 8-12 år.

Vi mødes kl.11:30 ved Gretely (Tibirke Kirkevej 4). Her snitter vi vandrerstave og hilser på naturvejleder Niels Henriksen, som har lagt ruten og skal være vores guide på turen.

Niels er også en af folkene bag "Esrum-Tisvildevejen" og en garvet pilgrimsvandrer.

Undervejs på ruten kommer vi forbi Rabarbergården i Holløse, hvor vi holder en velfortjent pause.

Vi slutter ca. kl.15 i Vejby, hvor vi skal en tur op i kirketårnet og nyde udsigten.

KOM OG VÆR MED - DET BLI'R FEDT!

Hilsen fra Rikke & Trine
(Minikonfirmandundervisere i hhv. Helsingø/Ramløse og Vejby/Tibirke)

Tilmelding pr. email til kirkekontoret i Vejby: ghn@km.dk



Påskelørdag i Tibirke kl. 19.30

EN GAMMEL PÅSKETRADITION.

Påskelørdag er en underlig stille, uanselig og overset dag i Påskens store drama. Dagen mellem Langfredagens død og mørke og Påskedagens lys og opstandelse. Klemmt inde mellem to af dramaets store dage, Langfredag og Påskedag, er den hverken helligdag eller hverdag.

Ved Påskelørdagsandagten vil vi i stearinlysens skær være i tankerne ved Jesu grav. Vi vil lytte til gravlæsningerne, samt til et særligt Påskelørdagsdigt og ikke mindst skal vi synge nogle af de smukke påskelørdags-salmer, der kun hører denne aften til. Vi vil således være i den stilhed, der er mellem Langfredag og Påskedag. Andagten varer ca. 40-45 min.

VEL MØDT - Sognepræst Jeanne von Benzon



Onsdag den 15. Marts kl. 19 i Sognegården

Cand. theol. Stig Kokfelt fortæller om hvordan Hans Egede havde hørt om Nordboerne og bekymrede sig om hvorvidt de stadig levede i den katolske tro. Det måtte der gøres noget ved og han drog afsted som missionær, men mødte alene den oprindelige befolkning. Et møde hvor moral og kultur og kristendom blev omkalfatret - og så var der jo også lige de pietistiske missionærer ...

Mødeplan for Tibirke Menighedsråd 2023

Møderne er offentlige og holdes i Gretely fra kl. 18.00:

d. 16. mar., 20. april, d. 11. maj, d. 15. juni, d. 15. aug., d. 21. sept., d. 12. okt., d. 16. nov., d. 14. dec.

Sognepræst Kbf
Ulrik Pilemand
Kirkebakken 4, 3210 Vejby
Tlf.: 4870 6294
up@km.dk
Mandag fri

Sognepræst
Jeanne von Benzon
Træffes efter aftale
Tlf.: 2491 7970
jgvb@km.dk
Mandag fri

Kirkekontoret
v/ kordegn Gitte Nielsen
Kirkebakken 4, 3210 Vejby
Træffes tirsdag, onsdag & fredag kl. 9-13
tlf.: 2440 8073

Tibirke Kirkegårds kontor
Graver Henrik Müller
Tlf. 4870 7785
Tirsdag - fredag kl. 9 - 10

Menighedsrådsformand
Kenneth Buhl,
Haredalen 3,
3220 Tisvildeleje
Tlf.: 2467 8201
kennethbuhl@yahoo.dk

Næstformand
Sven Wichmann
Vesterprisvej 18,
3220 Tisvildeleje
Tlf.: 4060 4933

Kirkeværg
Charlotte Vagn-Hansen
Tlf.: 2973 1083

Hemingway Klub - for mænd +60

Hver anden mandag i Sognegården i lige uger kl. 9.30-11.30

Kontakt: sognepræst Ulrik Pilemand på up@km.dk

Alle +60
mænd er
velkomne.

vejbytibirkekirker.dk

Café-koncerter i Sognegården

Så er det igen tid til forårets hyggelige cafékoncerter. Først en koncert for violin og klaver med søstrene Mimi og Tanja Birkelund og ja, Mimi Birkelund er selvfølgelig vores organist! Senere på foråret får vi besøg af Duo d'Aria, der spiller musik fra Holbergs tid og som også fortæller om Holberg. Der er gratis adgang til koncerterne, hvor der serveres kaffe og lidt sødt.



**Søndag d. 26. marts
kl. 16**

Sammen leverer søstrene Birkelund et herligt forårsprogram, hvor vi bl.a. skal høre Beethovens berømte "Forårssonate", samt

musik af Grieg og Boulanger. Til dagligt spiller Tanja Birkelund i Det Kgl. Kapel og er lige nu aktuel på scenen i forestillingen Amadeus.



**Søndag d. 16. april
kl. 15-17**

Foredragskoncert - 'Barokke Holberg'. Duo d'Aria spiller musik fra Holbergs tid og mellem numrene fortælles

komedieforfatter med mere Ludvig Holberg - der også spillede blokfløjte! Duo d'Aria består af Dean Delgiusto på accordeon samt Kåre Lind, blokfløjte. Musikken vil være af Vivaldi, Scarlatti, Telemann, Marain, Barsanti... og folkemusik. Kåre Lind er blokfløjtenist, billedkunstner og magister i litteratur. Dean Delgiusto er vokset op med folkemusik i Slovenien og uddannet accordeon/ harmonikaspiller fra Det Kgl. Danske Musikkonservatorium.

Vel mødt til to uhøjtidelige og hyggelige koncerter.

Babysalmesang i Sognegården

Babysalmesang er for babyer mellem 2 og 12 måneder sammen med en voksen.

Ældre søskende er velkomne til at være med. Vi mødes i Vejby Sognegård fredage kl. 10.00 til ca. 11.30. Vi synger, danser, spiller og leger så alle sanserne stimuleres. Efter ca. 45 min. drikker vi en kop kaffe/te og spiser en bid brød.

Tilmelding og info hos kirkesanger Trine Schousen på trine.schousen@gmail.com



Det sker i kirke og Sognegård

9. marts	Sangeftermiddag	14.-16.00	Sognegården
17. marts	Påskekoncert Arr.: Luthersk Mission	19.30	Vejby kirke
29. marts	Meditationsgudstj.	19.30	Tibirke kirke
31. marts	Filmaften	19.00	Sognegården
13. april	Sangeftermiddag	14-16.00	Sognegården
2. maj	Dåbskludeklubben	10-12.00	Sognegården

Nyt fra Menighedsrådet

Julen er nu vel overstået, og som noget nyt for 2022 gennemførte vi en julebazar sammen med Vejby Menighedsråd. Formålet var dels at skabe julehygge for menighederne og at samle ind til menighedsplejen. Der har været bred enighed om at kalde det for en stor succes i begge henseender. Julebazaren var vel besøgt, der var en god stemning, og vi fik samlet et større beløb ind. Så jeg håber, at det bliver en tilbagevendende begivenhed. Dog håber vi på næste gang at kunne få mobiliseret nogle lokale til at hjælpe til, for det er et stort arbejde. Jeg selv stod for tombolaen, hvor vi havde godt 150 gaver indsamlet i begge sogne til 200 lodder, så der var en god chance for gevinst. Se tak andet sted i dette kirkeblad.

Nu står Påskeperioden så for døren. I år bliver det formentlig også sidste gang, at vi kan afholde Store Bededag. Jeg agter ikke her at gå ind i større polemik om dette politiske emne, men for mig personligt kan det aldrig blive et ønske, at antallet af Folkekirkens helligdage reduceres, uanset hvor ubetydelig man måtte synes, at den enkelte helligdag er.

Kenneth Øhlenschläger Buhl / Formand Tibirke Menighedsråd

Langfredag i Vejby og Tibirke kirker

Langfredag byder denne Påske på to forskellige gudstjenester i Vejby og Tibirke kirker.

I Vejby Kirke vil det være en ren liturgisk andagt, afholdt som en "Korsvejsgudstjeneste" - som en Passionsvandring.

I denne Passionsvandring foretager vi en såkaldt "Imitatio Christi", dvs. en efterligning af Kristus, og går sammen, om ikke fysisk, så i ånden med Ham, langs Via Dolorosa, beder og reflekterer over Kristi lidelse. Vi går Korsvejen.

Den oprindelige betydning af "Korsvej" er den vej, som Jesus, tynget af sit kors, gik Langfredag fra Pilatus til Golgata (Matt 27: 22-61). Korsvejen med de nuværende fjorten stationer har en forhistorie, som strækker sig over århundreder.

Korsvejen, Passionsvandringen, tager udgangspunkt i den bibelske lidelseshistorie, men har også aspekter med fra kristne legender så som Veronikas svededug, og det at Jesus ikke falder én, men tre gange under korset.

Vejby Kirke kl. 9.00 v/Jeanne Von Benzon

I Tibirke Kirke vil det være som en Højmesse i Langfredagens tegn, og kirken vil være uden levende lys. Der vil være en Langfredagsprædiken, og der vil også være fælles skriftemål og absolution inden denne.

Denne Langfredag vil vi også fejre nadver. For mig er det at holde nadver Langfredag den største ihukommelse af Jesu Kristi lidelse og død for os. Salmen inden nadveren "Vor Herre Jesus i den nat" lægger op til, at alterlysene tændes.

Tibirke Kirke kl. 10.30 v/Jeanne Von Benzon

TIP Læs mere om påskens gudstjenester på vejbytibirkekirke.dk under de enkelte tjenester.



SOS
BØRNEBYERNE

**STØT VORES SOS BØRN
- MOBILEPAY 12 40 10**

ALLE bidrag tæller!

Gudstjenester / Vejby og Tibirke kirker

KAN DU HAVE EN MED I BILEN?

Kirkebilsordningen fungerer desværre ikke, så måske kan du have naboen eller en ven med i bilen en søndag?

Marts

Dag	Dato		Vejby	Tibirke	Præst
Torsdag	16.		14.00 Gudstj. Trongården		Ulrik Pilemand
Søndag	19.	Midfaste	9.00	10.30	Ulrik Pilemand
Søndag	26.	Mariæ Bebudelses dag	10.30 Kirkekaffe	9.00	Ulrik Pilemand
Onsdag	29.			19.30 Meditationsgudstjeneste	Præst Ulrik Pilemand Meditation Nina Sommer

April

Dag	Dato		Vejby	Tibirke	Præst
Søndag	2.	Palmesøndag	9.00	10.30 Familiegudstj.	Ulrik Pilemand
Torsdag	6.	Skærtorsdag	17.00	19.00	Jeanne von Benzon
Fredag	7.	Langfredag	9.00	10.30	Jeanne von Benzon
Lørdag	8.	Påskelørdag		19.30	Jeanne von Benzon
Søndag	9.	Påskedag	10.30	9.00	Ulrik Pilemand
Mandag	10.	2. påskedag		10.30 Fællesgudstjeneste	Ulrik Pilemand
Søndag	16.	1.s.e.Påske	10.30 Kirkekaffe	9.00	Jeanne von Benzon
Torsdag	20.		14.00 Gudstj. Trongården		Jeanne von Benzon
Søndag	23.	2.s.e.Påske	9.00	10.30	Ulrik Pilemand
Onsdag	26.			19.30 Meditationsgudstjeneste	Præst Ulrik Pilemand Meditation Nina Sommer
Søndag	30.	3.s.e.Påske	10.30 Kirkekaffe	9.00	Jeanne von Benzon

Maj

Dag	Dato		Vejby	Tibirke	Præst
Fredag	5.	Store Bededag	9.00	10.30	Ulrik Pilemand
Lørdag	6.		10.00 KONFIRMATION		Ulrik Pilemand
Søndag	7.		10.00 KONFIRMATION	Ingen	Ulrik Pilemand
Lørdag	13.			10.00 KONFIRMATION	Ulrik Pilemand
Søndag	14.		Ingen	10.00 KONFIRMATION	Ulrik Pilemand
Torsdag	18.	Kristi Himmelfartsdag	10.30 Kirkekaffe 14.00 Gudstj. Trongården	9.00	Ulrik Pilemand

Spaghettigudstjenester

Onsdage Vejby kirke kl. 17.30
1. mar. - 3. maj

Spaghettigudstjenester er særligt tilrettelagt for børnefamilier, så alle kan være med og alle er velkomne.

Vi starter i Vejby kirke kl. 17.30 med en minigudstjeneste i børnehøjde. Derefter går vi i Sognegården, hvor der kl. 18.00 er pasta & kødsovs fra Rabarbergården.

Der er ingen tilmelding - bare mød op i kirken.

Vellykket Julebazar - TAK

D. 11. december 22 holdt Vejby og Tibirke menighedsråd sammen den første Julebazar - men helt sikkert ikke den sidste. Det var en stor succes stablet på benene på kort tid. Der kom over 8000 kr. ind til lokal Menighedspleje! **STORT TAK** - både til jer der kom forbi, men også til godhjertede sponsorer og givere: H66, Den Lille Cafe, Brød og Vin, Min Købmand, Den Vilde, Den Røde Tomat, Esthers Garage, Pension Kildegaard, Bistro Cafeen, Rastablanche, No. 17 Limited, Den Friske Fisk, Circle K, Dåbskludeklubben, Torvedage i Vejby, samt flere enkeltpersoner.

BARE TAK 

Langbordsspisning på Tisvilde højskole

Vi fortsætter med de hyggelige sammenkomster omkring måltidet – Hjertelig velkommen

Fredag d. 31/3

Langbordsspisning for de frankofile og andet godtfolk. Vi åbner op for en aften, hvor vi sætter spot på Frankrig og hylder lidt fransk kultur.

Kl. 17:00 – Vi starter aftenen med en lille Champagne-smagning, hvor vi smager to champagner og to Crémant, som bliver præsenteret af vores vinkonsulent, Heidi Blome.

Kl. 18:15 – Buffet med flere små franske retter og specialiteter. Spisningen er krydret med fortællinger og anekdoter fra vores frankofile foredragsholder, Jørgen Salling Stormgaard.

Pris kr. 400,-

Tilmelding på tisvildehoejskole@gmail.com

De næste langbordsspisninger:

Onsdag d. 19/7

Langbordsspisning med sommersange i ”Højskolehaven”.

Tirsdag d. 26/9

Langbordsspisning og jazzaften med Søren Svagin, flygel, og Mogens Johansen, klarinet.

Torsdag d. 30/11

Langbordsspisning og julefortællinger.

Nærmere info kommer senere på:

www.tisvildehoejskole.dk

*Mange hilsener,
forstander Mogens Johansen*



Køkkenleder på Højskolen: Lene Hamborg

Skoven og Stranden...



...i olie, akvarel og pastel

Atelier Trine Preisler. Strandbakkevej 4, Tisvildeleje, tlf. 22833646
Åbent lørdage kl. 12-15, eller efter aftale. www.trinep-design.dk

HAR DU PRØVET EN RIGTIG MALER?

Oplet Malermester har mere end 30 års erfaring og konkurrencedygtige tilbud på alle former for maleropgaver, store som små:

Maleropgaver for virksomheder, kontorer, boliger og sommerhuse, indvendigt og udvendigt og altid udført i høj kvalitet.

Oplet Malermester 

Telefon 51 20 30 79 – CVR 35 74 51 57 – Tisvildeleje

GLASPUSTERI

Arresø Glashytte
Nyvej 18
DK 3220 Tisvildeleje
Tlf. 48 70 83 40
Galleri og værksted
Lørdag og Søndag 11-16



TISVILDELEJE

Vi kan mere end at vise film...

Naturvidenskab i Tisvilde Bio - Live streaming fra Aarhus Universitet



Med foredragsserien "Offentlige foredrag i Naturvidenskab" har du mulighed for at komme tættere på de nyeste opdagelser og erkendelser inden for naturvidenskab. Engagerede forelæsere holder foredrag om alle grene af naturvidenskaben, og du kan komme med. Niveauet er højt, og du vil blive udfordret, men du kan få udbytte af alle foredrag uanset dine faglige forudsætninger.

Foredragene bliver ikke offentlig tilgængelig på nettet efterfølgende.

Der er fri entré til efterårets foredrag i Tisvilde Bio, men du skal reservere/"købe" dine billetter til arrangementet for at sikre en plads.

Bemærk: Der er ofte mange som kommer til disse arrangementer, hvorfor vi beder dig komme mindst 15 minutter før start kl. 19:00. Så kan alle være klar og på sine pladser.



Billetter og yderligere information om de enkelte foredrag ses på vores hjemmeside www.tisvildebio.dk

Tisvilde Bio har brug for jer alle!



Vennerne

Tisvilde Bio's Venner har et stort ønske om at sikre Tisvilde en tidssvarende og hyggelig biograf hele året rundt.

For et kontingent på 300 kr. om året kan du være med til at sikre denne kulturelle mulighed.

Tisvilde Bio's Venner bliver løbende holdt orienteret om forskellige arrangementer i biografen og bliver ligeledes inviteret til særarrangementer.

Foreningen driver biografen udelukkende ved hjælp af frivillig arbejdskraft og har omkring 300 medlemmer.

Hvis du er medlem allerede så husk at forny dit indbetaling årligt på:
konto: 1551-10670853 eller med MobilePay til nr: 95463

De erhvervsdrivende

Tisvilde Bio viser udelukkende lokale reklamer - enten som power point eller film. Arrangørerne leverer selv materiale, men vi kan være behjælpelige med par slides. Se priser og yderligere information på hjemmesiden.



Derfor skal du vælge danbolig Tisvildeleje/Vejby



Vi sælger flest
ejendomme i
3220 Tisvildeleje*

Bestil en
vurdering
– Vi har åbent
alle ugens dage

*Kilde boligsiden.dk pr. 09.02.23

16
solgte

danbolig

danbolig
Tisvildeleje/Vejby

9
solgte

Anden lokal
mægler

6
solgte

Anden lokal
mægler

6
solgte

Anden lokal
mægler

Solgte boliger i 3220 Tisvildeleje de seneste 12 måneder.*

danbolig Tisvildeleje

Tennisvej 2, 3220 Tisvildeleje

Tlf. 48 70 10 45 · CVR 26479169

danbolig.dk · tisvildeleje@danbolig.dk

 danboligtisvilde ·  danboligtisvildeleje

danbolig
SAMARBEJDER MED NORDEA



Lise Ingemann Christiansen og Anne Grethe Pedersen – fotos: Susanne Borup

7 SPØRGSMÅL TIL 2 TISVILDERE

Det er søndag i januar, og trods regn og blæst og varmegrader er det vinter. Meteorologerne har varslet storm over Danmark, men vinden er i sydvest, og fra det verdenshjørne fører den sjældent store ulykker med sig i Tisvilde. Vi skal nok engang på besøg i den nedre del af byen og kan ikke lade være med at ”vende vandet” og lade sindet få ro af at kigge ud over havet. Vi sidder lunt og tørt i bilen og betragter den formidable udsigt, som i dag er holdt i de grå toner. Krappe bølger med hvidt skum dækker vandoverfladen, men vi enes om, at det nok heller ikke bliver verdens undergang i dag. Det susende lavtryk med den varslede storm har end ikke fået et navn af DMI, så mon ikke nyhedsformidlerne atter en gang har forsøgt at piske en stemning op? Det bliver vist kun til en ”storm i et glas vand”!

Vi har en aftale kl. 13, så efter en stund vender vi ryggen til det smukke syn. Denne gang skal vi møde én, eller rettere to, med rødder i det gamle Tisvildeleje, og vi har forberedt os på, at snakken i udpræget grad kommer til at dreje sig om det gamle Tisvilde og Lejet, og at det vil fylde med navne på for længst afdøde familiemedlemmer og bekendte, som har boet på Lejet i tidligere tider. Mange af dem har vi aldrig kendt, - deres efternavne kender vi fra lokalhistoriske bøger eller fra de af deres efterkommere, som bor her i dag. Men erindringerne om Tisvildes fortid er en spændende og

væsentlig fortælling at få med og levere videre til kommende generationer for forhåbentlig at kunne bevare Tisvilde-identiteten.

I dag har vi en aftale med en person, der er 10. generations Tisvilder, men som, inden hun accepterede at give TisvildeNyt og dermed resten af byen adgang til hendes hjem, betingede sig, at hendes barndomsveninde, med ligeså lange tråde tilbage i Tisvildelejes forhistorie, også skulle være med. Vi accepterede og banker på hos Lise Ingemann Christiansen på Hans Olriks Vej og modtages på det hjerteligste af hende og barndomsveninden Anne Grethe Pedersen, hvis far blev født i huset overfor, inden han flyttede med sin familie ned til Ved Stranden 2, ét af Lejets gamle fiskerhuse, som har været i familiens eje i adskillige generationer, og hvor Anne Grethe bor i dag.

Det gamle hus på Hans Olriks Vej i påstås i ejendomsregistret at være opført i 1920, men er ifølge Lise bevisligt noget ældre. Det eksakte årstal fortaber sig i historien, men hendes farforældre har boet der, og Lise og hendes mand arvede huset efter dem. Selv om huset er blevet smukt renoveret, rummer det stadig billeder og genstande, der peger bagud i historien, og som Lise gerne viser frem og fortæller om.

Snakken løber let, og inden vi ved af det, har Lise og Anne Grethe bredt en gammel anetavle ud på bordet.



Foto fra omslaget af Michael Pers' bog: "Tisvilde – En mosaik". Billedet forestiller Lisens oldeforældre, Mariane og Niels Pedersen, foran "Gammelgården" år 1898. På fars arm sidder 4-årige Oline, som senere blev Lisens farmor.

Den sidder på det bagerste opslag i den fine, lille bog, Michael Pers udgav sidst i 90'erne med seks kapitler om Tisvilde og Lejet. Anetavlen er lidt mindre end en A5-side og viser "Slægtskabsforholdene blandt fiskerne i det gamle Tisvildeleje". Det er ikke noget, man lige overskuer, men øverst står Hans Nielsen Uller, født 1714, og "ham stammer vi begge fra", siger Lise til sine to målløse gæster, som forsøger at slå ørerne ud og holde rede på familieforholdene, når Lise og Anne Grethe gavmildt fylder historier på.

MURERMESTER

Aut. kloakmester

LØVE



Murermester Michael Løve,

Pilevej 3, 3220 Tisvilde

Tlf.: 20 44 17 80 www.murerloeve.dk



Foto fra 1920 af Hovedgaden med Lisens barndomshjem, Hovedgaden 90, til venstre. Billedet er taget lang tid før Mie og Niels Ingemann Hansen købte huset i 1948. Tidligere var der fotoforretning, senere Bønnelykkes kiosk og til sidst et mejeriudsalg, som Herluf Rasmussen bestyrede. I baggrunden til venstre ses købmand Joost's forretning, og overfor på bakken til højre ses Frederik Niensens købmandsforretning, som senere blev til Pension Højbohus.

1. Hvor kom I fra, inden Tisvilde fik glæde af jer?

Mens Lise peger hen mod bordet med hjemmelavede kager og kaffe, bliver der grint meget og hjerteligt af det første spørgsmål, og tydeligvis har Lise og Anne Grethe talt om og grint af det, allerede inden vi kom. Og svaret "vi kom fra vores mor og far" ligger lige for, når de nu i den grad er født og opvokset i byen. Og dog... med en blanding af alvor og sjov siger Anne Grethe, at det "er vigtigt at understrege, at vi IKKE er Tisvildere, vi er fra Lejet" og pirker dermed til en diskussion, som ikke er ukendt, og som har fået manganen nytillflytter til at blive leet ad, når de har insisteret på at bo i Tisvildeleje, fordi det har lydt finere. "Hvis man synes, det er vigtigt", siger Lise, "så kan man kaste et blik på bopælsens matrikelnummer, som afgør spørgsmålet. Og vi bor faktisk lige på den "forkerte side" her. På den anden side af vejen hører husene til Tisvildeleje, men her er det Tisvilde", siger hun og fortsætter med at fortælle, at jorden, huset er bygget på, er et gammelt tilliggende til ét af fiskerhusene på Lejet, som alle fik et lille stykke jord til at dyrke lidt på oppe i baglandet.

"Jeg er født på Esbønderup Sygehus, og det varede nogle dage, inden jeg blev flyttet til Lejet", siger Anne Grethe med et lunt smil og fortæller, at hun er barn af Birthe og Erik Pedersen. "Min far var fisker, men holdt op i 1970 og blev pedel på Kaj Bundvadskolen, den nuværende Tisvilde Højskole på Julsgårdsvej.

"Og jeg blev født 6 dage senere", siger Lise, "nede i min mors og fars hus på Hovedgaden 90, men det var der ikke rigtig nogen, der vidste. Jeg blev bare smuttet ud, og det var sundhedsplejersken, der noget senere fortalte Anne Grethes forældre, at jeg var født".



Anne Grethes farmor og farfar, svenskfødte Helga og Sigurd Pedersen, som boede Hans Olriks Vej 1. Billedet er taget sidst i 1940'erne ved Stejlepladsen.

Lises forældre var Mie og Niels Ingemann Hansen, og "min far blev udlært hos en bådebygger i Hundested, inden han senere "vendte hjem" for at arbejde hos Poulsen & Nielsen her i byen og mødte min mor, som var kommet hertil fra Sønderjylland for at arbejde på Tisvilde Kro (den oprindelige neden for Poulstrupbakken). Så blev min far selvstændig med værksted på Hovedgaden 90, og det lå jo lige rundt om hjørnet fra Anne Grethes hjem på Ved Stranden, så det var ret naturligt, at vi to blev veninder."

"Ja, vi er næsten at betragte som tvillinger, vi tænker og taler ens og har ikke sluppet hinanden, siden vi var små", siger de som med én mund, og tilføjer efter en kort pause, at de "er født det bedste sted i verden"!

"I smørhullet, som min mormor sagde", siger Lise. Og vi forstår, at der går en lige linje fra dengang og op til i dag, for "nytårsaften holder vi sammen, og selv om vi har hver vores tilværelse, så er vi jævnlige sammen, nu med mænd og børn og børnebørn, men sammen! På stranden, på havet, i skoven, hos hinanden." Et sjældent venskab, som begyndte for næsten 60 år siden på Lejet, hvor "stranden var vores legeplads, i skoven måtte vi ikke komme. Der var børnelokkere," sagde Lises farmor, som boede på "Gammelgården", hvor der altid var åbent for to små piger. Men ellers havde vi alt rigeligt på stranden. Det havde de voksne også, for var man ikke fisker, ja, så havde man altid på én eller anden måde tilknytning til havet og stranden. "Begge vores fædre var med på redningsholdet og havde bibeskæftigelser som strandvagter og tolder. Hvis vores mødre havde arbejde ud over det huslige, så var det ofte med betjeningen af turisterne på de utallige hoteller og pensionater, der fandtes i byen dengang."

"Min mormor drev Badehotellet, eller Balladehotellet, som det senere blev kaldt, på Hovedgaden (nu ejerlejligheder) en gang i 30'erne. Og min mor arbejdede der også, da hun mødte min far", får Anne Grethe skudt ind, inden historierne om, hvordan fædrene foranstaltede redningsøvelser og riggede et tov op fra bakken og ned til molen, og "vi også fik lov at prøve" blander sig med andre hyggelige barndomserindringer, som snart går over i minder fra den fælles skoletid på Tisvilde Skole.

Kirsten Otto var klasselærer, og "hende kaldte jeg for mor," siger Lise. "Kirsten Nielsen var vores regnelærer, og Poul Jespersen havde vi i historie og til tysk, og vi kan alle remserne stadigvæk," siger de to klassekammerater i kor og fniser. Og tilføjer lidt efter, at deres mænd er fra samme klasse, "rigtige, gode Tisvildemænd!" "Indavl? Nej, vi er bare fra samme by," griner de, inden de bliver seriøse igen og fortæller, at de fire gik 7 år sammen i skole i Tisvilde og siden 2 år i Vejby. Lise kom på handelsskole i Hillerød, mens Anne Grethe valgte at fortsætte med 10. klasse, men året efter rejste hun ned til samme handelsskole. Efter skole stod den på fritidsarbejde. Lise var på pensionisthøjskolen et år, inden hun kom ned til Anne Grethe hos bageren i byen, hvor de blev i flere år.

Men trods alt var porten til verden udenfor Tisvilde åbnet, og en voksenverden med uddannelse, kærester og giftermål og jobs dukkede op og bragte uorden i deres trygge liv på Lejet.

2. Hvad bragte jer til Tisvilde?

Men selv om den store verden åbnede sig for de to barndomsveninder og næsten-tvillinger, forsvandt de dog aldrig fra hinanden, selv om de gik i hver sin retning.



Billedet fra 1890'erne forestiller Anne Grethes barndomshjem, Ved Stranden 2. Ejendommen har været i familien Pedersens eje fra ca. 1880, hvor Margrethe, kaldet Grethe, og hendes mand Hans, Anne Grethes tipoldeforældre, boede der med deres 7 børn. Hans druknede i Helsingør havn under en losning af sten i 1890, hvorefter Margrethe sad som enke i huset. Hun hjalp til med forefaldende arbejde på Dyrekærgård, og som gammel fik hun et læs gode "torv" ned, for "Grethe skulle ikke sidde og fryse om vinteren"! Hendes søn, Peter Hansen Pedersen, overtog huset efter hende, og i 60-erne blev det barnebarnet, Erik Pedersen, der boede der til sin død 21. januar 2012. Derefter overtog hans 3 børn, Annegrethe og to søskende, huset.

Lise kom i lære i en strikkegarnsforretning i Hillerød, mens Anne Grethe brugte sin uddannelse hos en bager, - som hun også giftede sig med. Parret bosatte sig i Frederiksværk og havde forretninger i Espergærde og i Hundested og senere i Tisvilde. Anne Grethe blev skilt for godt 10 år siden, men havde allerede inden skiftet erhverv til laborant, og i dag kører hun hver dag ud af byen til Hillerødvirksomheden FLC Diagnostics, en underafdeling af Statens Seruminstitut. Og har fundet sin rigtige Tisvildemand fra klassen.

Da forældrene døde deltes slægtshuset Ved Stranden i tre dele mellem Anne Grethe og hendes to søskende, og Anne Grethe har dér en lille lejlighed i underetagen. Men kæresten har en gård i Vejby, så hvis Anne Grethe har brug for at slå vingerne ud, så er der bedre plads dér. Men hjertet er på Lejet, fornemmer man.

Lise gik en anden vej, arbejdede i et firma i Vas-singerød, der producerede høreapparater og blev gift med sin rigtige Tisvildemand, der på det tidspunkt var i Søværnet. Bopælen blev Holløse, hvor de boede i 17 år, inden slægtshuset på Hans Olriks Vej blev deres. På et tidspunkt drev de Vejby-Tisvilde Taxa sammen, men i dag er firmaet nedlagt, og de arbejder hver for sig, og Lise er ansat på det gamle, hæderkronede Helsingefirma, Metro Therm.

3. Hvad bestiller I i Tisvilde?

Begges liv uden for Tisvilde blev en relativ kort affære, tidsmæssigt som geografisk, og nu er de atter tilbage som bofaste i byen, selv om de kører ud af byen

hver morgen for at tjene til føden. De to piger er nu som voksne kvinder atter forankrede i barndommens land, hvor meget dog har ændret sig, siden dengang de legede på stranden. De erhverv, som gav føde til folk i Tisvilde og på Lejet, da Lise og Anne Grethe var små piger, er væk for evigt. Fiskeri fra Tisvildeleje har i årtier været urentabelt, de fleste forretninger er lukkede og blevet privatboliger eller er genåbnet med ganske anderledes varer, og sommerens rolige landliggerliv er afløst af en hæsblæsende turismeindustri. Men det har ikke ændret på et venskab, der er ligeså værdifuldt i dag. Står det til Anne Grethe og Lise, så ville nutiden ikke være det samme, hvis de (og vi andre) ikke havde fortiden med. Så ligeså vigtigt det er at bo her, ligeså vigtigt er det at bevare og udbrede kendskabet til hvem og hvad, de kommer fra.

4. Hvad får I i øvrigt tiden til at gå med i Tisvilde?

Mens vi lader kagegafflen gå løs på endnu en af Lises lækre fastelavnsboller, så kan vi ikke undgå at bringe det uundgåelige emne om Musik i Lejet op. Både Anne Grethe og Lise har været frivillige på festivalen, og selv om de nok synes, at den efterhånden er blevet lidt for stor, så er den, ligesom så meget andet, som det nye årtusind har bragt med sig til egnen, både et gode, som det er sjovt at være med til, men også noget, der skal styres og reguleres, så det ikke fylder for meget og forkert. ”Men vi hjælper da lidt til, og ellers bruger vi bare af byen og dens goder ligesom dengang, vi var små.

Vi kender og omgås stadig ganske mange af de gamle skolekammerater, og godt nok rutsjer vi ikke ned af Hotelbakken på kælke eller papstykker længere, men vi hygger os stadig sammen. Og nu har vi fire børnebørn, som vi skal lære det samme, som vi lærte, da vi var små, som f.eks. at blive dus med vind og vejr og ikke bade ved molen, når der er bølger.”

5. Hvad synes I, er det bedste ved Tisvilde?

”Det er Tisvilde,” siger de som med én mund, ”skov og strand og alt det man kan bruge dem til, som at finde svampe om torsdagen, inden der kommer folk i sommerhusene, finde rav eller bare gå lange ture ved stranden og blive blæst igennem. Og så er det vigtigt at sige, at det langt fra er alt nyt, der er noget skidt! Kulturnatten er et eksempel på noget, vi virkelig synes er spændende, og så er ”Tisvildeleje går i fisk” en dejlig lokal ting! Og Fiskerbaren på Musik i Lejet, fordi mange lokale kommer dér.

Men vi behøver altså ikke at få det hele serveret, vi to familier kan godt finde på at hoppe i vores både og sejle ud og kaste anker ved siden af hinanden og grille og bade ude på søen, eller sejle til Liseleje eller Rågeleje, når vi har lyst til at se noget andet,” griner Lise og Anne Grethe, kigger på hinanden og bliver enige om, at ”Tisvilde er det bedste sted!!”

6. Hvad synes I, er det værste ved Tisvilde?

Lise kan f.eks. sagtens høre operaarierne fra Havesalonen om sommeren, ”og hvad er forskellen?” spørger hun. ”Jeg bryder mig ikke om at få det serveret på en dejlig sommeraften, hvor vi sidder i haven!” Så ligesom Musik i Lejet larmer, så er der meget andet, man ikke bryder sig om, men som man må finde sig i, hvis man ellers synes om, at der er forskel på vinter og sommer, hvor der da er noget hyggeligt ved, at byen begynder at summe. Man kan synes, at kommunen er blevet for usynlig, når ting skal reguleres. De burde sætte nogle grænser og kontrollere, at de bliver overholdt: Høje stakitter, bopælspligt, støjforurening, Hovedgadens uautoriserede food-trucks, de gamle stier,

der bliver ulovligt privatiserede, - men det allerværste er alle dem, specielt folk udefra, som har meninger om ting, de ikke ved noget om, og som hælder dem ud i hovedet på alle. Men hvis kommunen satte nogle grænser, så ville de fleste måske tie stille, for så var der ikke så meget at diskutere!”

7. Hvad er jeres største ønske for Tisvilde?

Lise og Anne Grethe kigger på hinanden. De ser enige ud, og Anne Grethe siger, at ”det er da meget enkelt. Vi ønsker at byen bevarer sin sjæl med egen købmand, skole, benzintank, at turistbyen ikke overtager, men bliver ved at være noget, der hører sommeren til og ikke fratager os, der bor her hele året, styringen”. Og Lise stemmer i med et ”nej tak til tivoli”, og ”det kunne være så dejligt, hvis det lokale sammenhold, som man i den grad havde, da vi var børn, og hvor skolen var kulturbærer, lærerne boede i byen, og ens søskende havde haft eller fik de samme lærere, var fortsat.”

Der bliver stille en stund, for uanset, hvor meget vi snakker, så bliver tingene ikke, som da vi var børn. Men bare man kan bevare en form for kontinuitet i udviklingen! Det får lov at stå som essensen af ønskerne for Tisvilde og Lejet, og runder den lange samtale af, i takt med at tasmørket lægger sig, og TisvildeNyt får en sidste rundvisning til husets klenodier fra forfædrenes gamle Tisvildeleje. Blandt andet den gamle redningsraket, som kom på pension hos Lise, fra byens redningshus over for Stejlepladsen, da Søredningstjenesten overtog i 1975. Ét blandt mange minder fra en barndom, som Lise og Anne Grethe aldrig glemmer.

Lidt efter takker vi for en sjov og hyggelig eftermiddag, hvor vi har været på besøg i historien hos et par af fisker Ullers mange efterkommere. Og da vi er blevet vinket af og døren lukkes bag os, går vi de få skridt over til vores bil, som holder parkeret ud for en matrikel med ”Tvl”, altså Tisvildeleje. Her snor grænserne sig mellem ”Tvl” og ”Tv”, men i sidste ende hører vi jo sammen i hele sognet. Og forhåbentlig holder vi også sammen!

SB + EB



Akvarel af RP

Tisvilde & Omegns Erhvervsforenings medlemmer leverer dagligt service til gavn for alle.



STØT LOKALOMRÅDET OG HANDL LOKALT

I APRIL MÅNED SÆTTER VI FOKUS PÅ EJENDOMSFORMIDLERE:

Danbolig Tisvildeleje . EDC Tisvildeleje . Estate . Feriepartner Tisvildeleje .
Home Tisvildeleje . Nybolig

Besøg tisvilde-herognu.dk

Find os på
tisvilde her&nu



TISVILDE OG OMEGNS ERHVERVSFORENING

Tisvilde her&nu på FACEBOOK er åben for lokal debat og gode forslag fra alle, der brænder for vores unikke område. Både som et dejligt sted at bo, at holde ferie eller bare på en lille dagstur for at opleve noget helt særligt.

Ønsker du at være en del af
TISVILDE & OMEGNS ERHVERVSFORENING
- så skriv for yderligere information og tilmelding til
Lene Pedersen mail: lepe@edc.dk



Den Gamle Skole. Frikvarter i Bygaden, hvor det ifølge lærer Skousen var forbudt at lege, for "der kunne komme en vogn"

Rytterskoler i vores omegn

af Søren Thilst Grande

I min lokalhistoriske iver, garneret med min ungdommelige ridefortid, faldt jeg over nogle optegnelser om rytterskoler i vores område. Det der undrede mig var, at skolerne ikke blev oprettet i de fattige og sandflugthærgede udsteder, fx i fiskermiljøerne, men kun i landsbyer med gårde af en vis størrelse. Mon det havde noget med soldaterhvervning at gøre til afløsning af udenlandske lejesoldater, nødvendiggjort af Danmarks mange krige bl.a. mod svensken? Avderød, Ammenstrup, Blidstrup, Brederød, Esbønderup, Græsted, Maarum, Melby, Ramløse, Søborg, Torpmagle, Valby og Vejby fik oprettet rytterskoler, men ikke Asserbo, Tisvilde eller Tibirke. Kunne det have noget at gøre med antal gårde pr. landsby, eller havde de fattige fiskerfamilier ikke behov for boglige sysler?

Folkegaven

Store Nordiske Krig var slut med for en sjælden gangs skyld heldigt udfald. Mon det havde noget at gøre med den energiske og initiativrige konge, Frederik 4.'s, dekret om oprettelse af 12 rytterdistrikter i slutnin-

gen af 1600-tallet? Krongodsets bøndergårde skulle herefter stille med en udrustet hær af bl.a. ryttere med tilhørende heste. Til gengæld for dette blev gårdejere og bønder fritaget for skatter og hoveri. Kongen viste landet denne gestus som en folkegave i anledning af hans 50 års fødselsdag. Som modydelse skulle gårdene i tilfælde af krig sørge for at indkvartere og forpleje ryttere og heste. Noget for noget – det kan minde lidt om nutidens kamp om St. Bededag.

På ganske få år udvidedes antallet til 240 skoler fordelt over det meste af landet, undtagen i de fattige sand- og vindomsuste distrikter langs kysterne (dvs. analfabetismen blev fastholdt i de fattige fiskermiljøer).

I Frederiksborg Rytterdistrikt blev der af bygmester Laurits Eriksen opført 19 skoler efter samme grundplan til en stykpris på 550 rigsdaler (måske de første typehuse?). Vejby Rytterskole blev indviet i 1721 og ophørte i 1912. En del af lærerens løn udgjordes af et tilliggende jordlod, som kunne dyrkes, men efter "Udskiftningen" i 1786, hvor landsbyfællesskaberne blev udlagt, måtte en staldlænge tilbygges.

LEIF NIELSEN A/S
Aut. El-installatør
48 70 61 90

ALT I EL, SIKRING & OVERVÅGNING
WWW.LNAS.DK - INFO@LNAS.DK

LEIF NIELSEN A/S • GRØNDYSSEVEJ 11 • 3210 VEJBY
WWW.LNAS.DK • 48 70 61 90 • INFO@LNAS.DK

AUT. EL INSTALLATØR & TØMRER AFD.

JT Træfældning

Gratis tilbud

4050 5240

WWW.jt-træfældning.dk

tilbud@jt-træfældning.dk

Fuldt forsikret

Medlem af Dansk Træplejeforening

Træfældning
Fældning fra toppen
Ind trækning
Beskæring
Opskæring
Stormfald
Flisning



Maarum Rytterskole – Min morfar sidder bag de tre forreste drenge

De små elever skulle i 1869 også til at lære i stedet for at lege. Her blev en lærerinde antaget med egen embedsbolig. Skolen for de små fik betegnelsen ”Pogeskole”. Den bestod indtil 1951. I dag kan de gamle skolebygninger stadig ses på Gl. Skolevej 1 & 3, men er indrettet med lejligheder til privat beboelse.

Jagten på min fortid

I min søgning efter gamle fotos af rytterskolerne i vores område var jeg så heldig at falde over min morfar som dreng på et gruppebillede uden for Mårum gl. skole (dvs. rytterskole) fra starten af 1900-tallet, hvor han er en af de store elever klar til konfirmation og til at springe ud som voksen. Han sidder ned bag de tre forreste drenge med skarp sideskilning og et determineret drag om munden a la ”var der noget – jeg er klar!” Netop være klar til at gå ud af skolen og ikke mere være ansvarlig for sine fem mindre søskende. Han var født i 1889 i Kagerup, men skolen her blev nedlagt i 1901, så de sidste to år måtte han til fods følge de mindre familiemedlemmer til og fra Mårum Rytterskole.

Rytterskolen ophørte i 1914, hvorimod de små elever på Mårum Pogeskole bestod fra 1907-1960. Et billede af datidens skoleinventar gav mig associationer til min egen startskoletid i 1953 med 40 drenge fordelt ved pulte i utætte træbarakker og kakkelovnsfyring. Det var de store årgange efter krigen, så nogle af os måtte i første klasse sidde tre ved hver pult. Et lidt forstemmende minde fra det københavnske udflytterkvarter på ydre Østerbro.



Skoleinventar 1930

Osteopati i Tisvilde

Osteopati
Fysioterapi
Akupunktur
Træning

Også weekends!

Skriv på 2128 1665 – og jeg kontakter dig



Tibirke skole er i dag en privat bolig – foto: Søren Thilst Grande

Af andre historiske billeder faldt jeg over Valby Rytter-skole med en meget tidstypisk stemning – og Ramløse Rytterskole, som den ser ud i dag. Førstnævnte var sejlivet i næsten 240 år og ophørte i 1959. Ramløses to skoler blev nedlagt i 1936 efter 215 års virke. Pogesko-len dog kun i 36 år.

Hvad med Tisvilde og Tibirke?

Man kan ikke lade være med at tænke: Sku' børnene i de sandplagede fattigflækker ikke lære noget? Når nu der ingen skoler var til dem.

Så jeg måtte på jagt igen. Tisvilde fik sin første skole i 1801. Hvor den lå, har jeg ikke kunnet finde ud af. Sandsynligvis "Den gamle Skole" ved Bymosen? (den-gang Bygaden). En skole for de små poder (pogere?) kom til ved knopskydning samme sted i 1878.

I 1896 udvidedes kirkesognet med endnu en skole. Var børnetallet stigende, eller skulle børnene i Tibirke imø-dekommes? I hvert fald opstod Tibirke Skole ved foden af Tibirke Bakker. Den første gang, jeg blev konfronteret med denne skolebygning, var i forbindelse med indspilningen fra 1971 af Scherfigs samfundskritiske/satiriske roman "Den forsvundne fuldmægtig" skrevet i 1938. Især den nævenyttige parcellist Martin Hage-holm (Karl Stegger) gjorde et uudsletteligt indtryk på mig. Han lejer nemlig skolehuset ud (eller måske blot et værelse) til det mistænkeligt, udefra kommende bymen-neske, fuldmægtig Teodor Amsted fra forsvarsministe-

riets 14. afdeling, spillet af Ove Sprogøe. Han ønsker sig væk fra det pligttopfyldende, retlinede og respektable, men forudsigelige og ensformige liv for at finde ind til kernen i et meningsfuldt liv, bl.a. ved at føle sig i pagt med naturen – og hvor gør man det henne? Naturligvis i bakkerne og i Tisvilde Hegn, hvor man kan drømme sig væk i et himmelhvælv på jagt efter sommerfugle o.a. insekter. Vores lokale multikunstner Viggo Bentzon ydede en indsats som scenograf – ikke så underligt at store dele af handlingen foregik i Tibirke Bakker. Gert Fredholms debutfilmatisering blev betegnet som et kriminallystspil og modtog en Bodil-pris som årets bedste. I øvrigt medvirkede Bodil Kjer som fru Amsted.

Skolen på adressen Bækkebrovej 42, blev de sidste år benyttet som skolefritidsordning og funktionsophørte i 1936. Bygningen består stadig men er privat bolig i dag med udsigt til det engvåde område Ellemosen.

Den gamle Skole for de store børn på adressen By-mosen 10 blev også nedlagt i 1936 og flyttet til nybyg-gede Tisvilde Skole, nu Skt. Helene Skole, Tisvilde Bygade 37. Herefter blev den tidligere skole omdøbt til "De gamles Hjem" i årene, der fulgte – endda et stykke tid efter, at Trongården kom i brug. Sidst i 90'erne indrettede lokale håndværkere den gamle skolebygning til ejerlejligheder.

Denne historiske gennemgang kan måske lokke nogle læsere til at gå på opdagelse efter nævnte lokaliteter. Nysgerrighed er en god motions-motivator...

MUSIK i LEJET

VI ER ALLEREDE 144
LOKALE FRIVILLIGE

MEN VI VIL SÅ GERNE VÆRE MANGE FLERE



FÅ SOMMERMINDER FOR LIVET

Kontakt Kamilla på: Frivillig@musikilejet.dk
eller meld dig på ventelisten på vores hjemmeside.

Gråsiskan

Billeder og tekst af Susanne Borup



Det kan ofte være en svær opgave at sætte det rette navn på de fugle, man ser i haver og skove, for ofte har den fugl, man betragter, kendetegn fælles med andre arter, og ofte er der udseendemæssige forskelle mellem hanner og hunner, mellem voksne og unge og mellem vinter- og sommerdragter. Naturen er mangfoldig, - heldigvis!!

De vintergæster vi præsenterer i billede og tekst i dette nummer af TisvildeNyt kan overfladisk minde om kvækerfinken, som ”var på” i november-nummeret. Gråsiskan tilhører da også samme gruppe som kvækerfinken, nemlig finkerne, men gråsiskanen har været i nærkontakt med en anden farvebøtte. Både hunner og hanner har en rosa plet på issen, voksne hanner desuden et meget markant rosa bryst, specielt i yngletiden. Om vinteren er farverne lysere, ligesom det er tilfældet blandt os mennesker! Ellers er gråsiskanens bundfarver brune og grå med mørke striber og en sort ”hagesmæk” under det gullige næb.

Netop nu dukker den op her i landet, og mange af dem bliver her sommeren over og yngler her, efter at have overvintret længere nede i Vesteuropa, og det er immervæk imponerende at tænke på, at de små 12-14 cm lange fugle flyver 2-3000 km, for så at dukke op hos os for at yngle og bo, inden de flyver samme vej tilbage igen inden næste vinter.

Vi kan være heldige at få den at se i vores haver, hvor den kan finde på at dukke op for at finde føde. Har man bjergfyr, hvis kogler har frø af udsøgt kvalitet, så er chancerne gode, - men man kan også se den spadsere omkring på jorden eller sidde på fuglebrættet, hvis der er lagt lidt frø ud til vores fjerede vintergæster.



Hos home er vi tilgængelige alle ugens syv dage

Skal vi hjælpe dig med din boligdrøm?
Kontakt én af vores fire forretninger allerede i dag for en **personlig, gratis og uforpligtende** salgsvurdering.



TISVILDELEJE-VEJBY

v/ Bøgelund & Friis A/S
Hovedgaden 57
3220 Tisvildeleje
tisvildeleje@home.dk
Tlf. 88 20 94 20

HORNBÆK

v/ Bøgelund & Friis A/S
Ndr. Strandvej 355
3100 Hornbæk
hornbaek@home.dk
Tlf. 49 70 13 12

HELINGE-GRÆSTED

v/ Bøgelund & Friis A/S
Østergade 3
3200 Helsingør
helsingør@home.dk
Tlf. 88 20 94 10

GILLELEJE

v/ Bøgelund & Friis A/S
Smidstrup Strandvej 69
3250 Gilleleje
gilleleje@home.dk
Tlf. 48 31 88 44

home
Kom godt hjem



Stjernehimlen netop nu

af Michael Quaade

Venus' overflade, kortlagt fra Magellan rumsonden med radarmålinger. Farverne er fra farveoptagelser optaget af de sovjetiske Venera 13 og 14 landingsfartøjer, der landede på Venus i 1982. Foto: NASA/JPL

Billedet viser Venus i månederne maj til oktober 2002. Forløbet svarer nogenlunde til det første halvår i 2023. Det er tydeligt, at planeten fylder mere på himlen, når den er tæt på os, og samtidig er den belyst mere og mere bagfra. Foto: Chris Proctor, TBGS Observatory

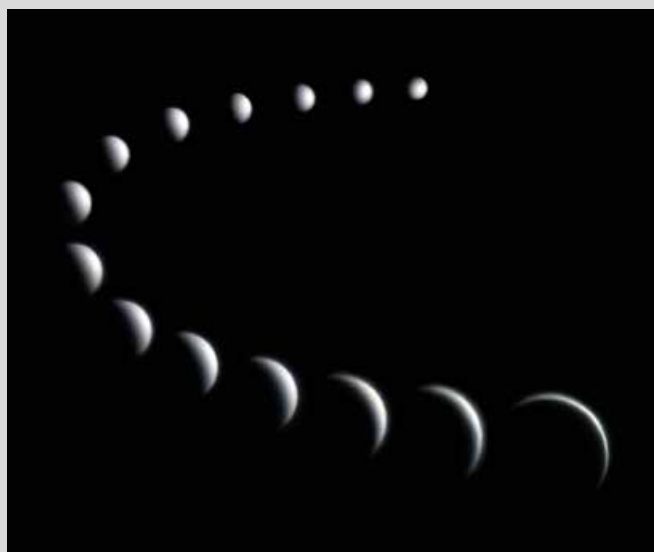

VENUS PÅ FORÅRSHIMLEN

Planeten Venus er det klareste himmellegeme næst efter Solen og Månen. Venus lyser så klart på himlen, dels fordi dens hvide skydække tilbagekaster næsten alt det lys, der rammer den, og dels fordi den er tæt på både Solen og Jorden. Den står smukt på aftenhimlen mod vest hele foråret og starten af sommeren indtil midt i juli.

I august kommer den til at stå en smule sydligere end Solen. Det medfører, at den både går ned før solnedgang og står op efter solopgang. Fra september og året ud kan Venus ses på morgenhimlen inden solopgang.

I de første to måneder af 2023 er planeterne Venus og Jupiter kommet tættere på hinanden på himlen. De står tættest torsdag 2. marts, hvor de kun er $\frac{1}{2}^\circ$ fra hinanden. Det er det samme som Månens diameter, så de kan ses i samme synsfelt i en kikkert med tilstrækkelig lav forstørrelse. Udstrækningen af små objekter på himlen angives som regel i buesekunder, der skrives ". Der går 3600" på 1° ligesom der går 3600 sekunder på en time. I starten af marts fylder Venus og Jupiter henholdsvis 12" og 34" på himlen.

Venus viser faser ligesom Månen, så i en stjerneikkert ses den ofte som en lille halvmåne. I starten af året er den længere væk fra os end Solen, så den er belyst på en stor del af den side, der vender mod Jorden. Det betyder, at Venus ser forholdsvis lille og næsten rund ud på himlen. Det svarer til planetens udseende på de øverste billeder. Efterhånden kommer den tættere på os og ser derfor større ud samtidig med, at mindre og mindre af den synlige del er belyst af Solen. 4. juni står den længst øst for Solen. Det kaldes dens største østlige elongation. På det tidspunkt ses den som Månen, når

den er præcis halv i første kvarter, ligesom yderst til venstre i billedet. Til den tid går den, set fra Tisvilde, først ned kl. 1:10, mere end tre timer efter Solen. Derefter ses Venus som en større og større, men smallere og smallere banan til den i juli står tæt på Solen og ikke kan ses. Det svarer til dens udseende på de nederste billeder. Når Venus er tæt på Jorden, fylder den op mod 60" eller 1' (bue minut) på himlen og ser større ud end Jupiter,

Vi kan slet ikke se den orangebrune venusoverflade, fordi hele planeten er indhyllet i et tæt skydække. I en lang periode fra 1960'erne til 1980'erne sendte Sovjetunionen i deres Venera rumprogram en række rumsonder til Venus, og mange af dem landede på planetens overflade. Temperaturen på næsten 470°C og trykket på over 90 bar gjorde det svært for landingsfartøjerne at fungere i længere tid, men det lykkedes alligevel at få data fra dem. Når vi alligevel har et detaljeret kendskab til overfladen på Venus, er det fordi, den er blevet kortlagt med radarmålinger fra bl.a. NASA's Magellan rumsonde i starten af 1990'erne.

I månederne marts og april holder Wieth-Knudsen Observatoriet åbent hus på lørdagene 11. og 25. marts samt 8. og 29. april. I marts er åbningstiden fortsat kl. 21-23, men i april er det blevet så lyst om aftenen, at vi rykker en time til kl. 22-24. Vi bliver også plaget af sommertid fra søndag 26. marts kl. 2. Se mere på observatoriets facebookside: facebook.com/wiethknudsenobservatoriet/. Her skriver vi om eventuel aflysning på grund af vejret.



TiFø – TISVILDE FØDEVARESELSKAB

”Det er hvidt herude, kyndelmisse slår sin knude...”
Det var faktisk en smule hvidt. Et par små sneflokke kom vrimlende lige op til, at TiFø afholdt kyndelmisse-arrangement ved bålhytten i skoven den 5. februar. Ca. 50 Tisvildeborgere i alle aldre mødte op i skoven til musik, fællessang, dramatisk historiefortælling, bål, grøntsagssuppe, pandekager og leg i mørket. Så det var en sand fornøjelse.

Tisvilde Fødevarerfællesskab, TiFø, er en forening i Tisvilde. En forening, hvor vi går op i fællesskab omkring økologi, bæredygtighed og fødevarerforbrug med omtanke.

Foreningens virke går på to ben. Det ene ben handler om at være en del af en bæredygtig fremtid ved at forsyne medlemmerne med et sæsonbetonet udbud af økologiske varer, primært grøntsager, der er dyrket og produceret så lokalt som praktisk muligt. Det sker i form af vores ugentlige grøntsagsposer, som medlemmerne kan afhente i TiFø-huset ved skolen. Det andet ben handler om at være et lokalt forankret fællesskab, der danner ramme for samarbejde og møde mellem mennesker på åben og inkluderende vis, samt ved at formidle og fremme viden om økologi, fødevarer, tilberedning og forbrug. Dette sker i forbindelse med forskellige arrangementer, som vi afholder i løbet af året.

Vores næste arrangement bliver den 23. april, hvor vi også afholder generalforsamling. Nærmere info vil blive meldt ud på vores facebookside.

På vegne af TiFø, Julie Holck



Ønsker du at blive medlem af TiFø, så send en mail til: tifo@googlegroups.com

Som medlem kan man hver uge få en pose lækre grøntsager fra en af lokalområdets dygtige og bæredygtige grøntsagsavlere for kun 100 kr. og en beskednen indsats for fællesskabet, når det passer ind i din hverdag. Oven i det får man mulighed for at deltage i et lokalt, socialt fællesskab på tværs af generationer.

Et medlemskab koster 99 kr. om året, og en pose grøntsager koster 100. Velkommen i TiFø!

Sjælden og **STOR**

1. februar kl 8:30 gjorde Pia Falck Pape et meget usædvanligt og meget stort fund: Et kæmpe muræne-lignende dyr var skyllet op og lå dødt på stranden lige neden for Solnedgangstrappen.

Dyrets videnskabelige navn er *Conger conger*, og på dansk hedder den havål. Det er den største art i ålefamilien, som også inkluderer murænerne. Med fuldt udfoldet tommestok blev længden af det opskyllede eksemplar målt til 170 cm, og det var endda uden hale-spidsen, som manglede! Man fornemmer størrelsen ved at sammenligne med øldåsen i sandet.

Dagen efter blev havålen hentet af to dyrepassere og transporteret til Øresundsakvariet, hvor den skal dissekteres for at finde en mulig dødsårsag.

Akvariechef Jens Peder Jeppesen fortæller til *TV 2 Kosmopol*, at ”det er en dybvandsfisk, som i Danmark lever dybt ude i Skagerrak og Kattegat. Derfor er det jo sindssygt, at den dukker op her”.

Forsker ved *Statens Naturhistoriske Museum*, Henrik Carl, oplyser da også til mig, at det er første gang, man har registreret en strandet havål ved de sjællandske Kattegatkyster.

Rasmus Pape



Luft til luft varmepumper til sommerhuset og privaten

- Installation
- Udskiftning
- Fejlsøgning
- Service



Din lokale varmepumpetekniker
Rolf Aagaard Valery

Tlf. 4258 3220

tisvilde-varmepumper@mail.dk

www.tisvilde-varmepumper.dk



RP

MUFF
ADVOKATER



Mere end 35 års erfaring med

- Arv
- Testamente
- Fremtidsfuldmagt
- Ægtepagt
- Bolighandel

Ring hvis du har brug for hjælp på 48 30 31 00.
Vi ser frem til at høre fra dig.

Alfavej 4C, 3250 Gilleleje

MUFF
ADVOKATER
muffadvokater.dk

Telefon: 48 30 31 00

mail@muffadvokater.dk



GRIBSKOV
LÅSEKOMPAGNI



Elektroniske låse (åbne dør med mobil el. via web) - Sikring af boliger - Adgangskontrol - Videoovervågning - Alarmer - Sikring af virksomheder - Sikkerhedstjek - Dørautomatik - Skift af låse (når den gamle lås er "træt")
Reparation af låse - Hotellåse og meget, meget mere...

KONTAKT DIN LOKALE LÅSESMED

22 23 24 22

dan@gribskovlaasekompagni.dk
www.gribskovlaasekompagni.dk





Foto: Susanne Borup

"Grydetøserne" fik en velvoksen baby...

Hvem sidder dér bag skærmen? Det gør en mæt og glad Tisvilder, der lige er kommet ind ad døren fra Tisvilde Lokalråds forsøg på at samle byen, efter at de populære og succesfulde Grydetøser er gået på pension.

Lokalrådet, som er initiativets ophavsmænd og -kvinder, udtrykte i deres velkomst, at forslaget var fremsat i en positiv ånd, men dog iblandet en del skepsis – for vil le "Tisvilde spiser sammen" være i stand til at fortsætte succesen fra "Madkællingerne" og senere "Grydetøserne"? Formand Claus Sabroe sagde, at man i Lokalrådet ville have været tilfredse, dersom der kom 30 til dette første samspisnings-arrangement. Og hvad skete der så? Der blev udsolgt!! Og onsdag den 18. januar var Idræts- husets sal fyldt med sultne og glade Tisvildere. Der var masser af børnefamilier, og i øvrigt var alle aldersklas- ser repræsenteret, og det go'e gamle Idrætshus summede af glade vibrationer, - det var som at se kvæget blive sluppet ud på græs efter en vinter i stalden!

Det koncept, som Lokalrådet havde bestemt sig for, var noget anderledes end det gamle i Grydetøse-regi.

Her var der lagt vægt på en børnevenlig middag, som samtidig var en ret for alle. Brød og smør og vand i kanderne, og det hele fik man for 30 kroner!

Når man havde spist og slået mave og snakket med hinanden, så samledes tallerkner og bestik sammen på højskolemanér, og så var det hele slut igen. Det var ment som en aftensmads-seance, bare ikke der- hjemme, men ude blandt andre Tisvildere. Virkede det lidt fattigt?? Nej, det fungerede helt naturligt og fint: Man mødtes, sludrede, bænkedede sig, hvor man havde lyst, spiste en fortrinligt lavet minestrone med pesto, fik oven i købet et stykke kage, mens man snakkede færdigt med dem ved ens bord, og så var det slut 1 til 1½ time efter, det var begyndt.

Tak til Tisvilde Lokalråd, - det var et herligt initiativ, I havde valgt at tage, og det var aldeles glimrende ud- ført!! Vi kommer også næste gang, - hvis der ellers er plads, for rygten vil formodentlig sprede sig, så dobbelt så mange vil melde sig til.

SB & EB



KROP · SIND · ÅND

SARAHREYNOLDS.DK 3096 0033

NIELS JENSEN VVS INSTALLATØR



Stokkebrovej 50
3210 Vejby
Telf. 4870 2727
CVR-nr 49185316
Jyske Bank: 5031-2003754
E-mail: vvsnielsjensen@mail.dk





PIBE MØLLE VIN & OST



Følg os på facebook:
pibe molle vin & ost



Vi ønsker et godt nyt år

FRA DIN ØSTHANDLER

PIBE MØLLE VIN & OST

V/ NIELS HAMMERICH - RØRMOSEVEJ 103 - 3200 HELSINGE - TLF. 48 79 40 90

www.pibemoelle.dk



Det Nostalgiske Hjørne

Hej igen allesammen, håber I er kommet godt igennem vinteren, for når dette nummer af Tisvilde Nyt rammer Jeres postkasse, skulle det spæde forår jo gerne være at se, med vintergækker og erantis.

Og så håber vi alle på, at Putin og hans "slæng" snart er besejret, så de stakkels ukrainere kan få fred! Nå, men tilbage til dette blad...

Jeg vil fortælle jer, at jeg har mailet en del gange med en herlig dame ved navn Helle Galberg Buhl! Og hvorfor har jeg det? Jo, for som I husker fra sidste nummer, ville jeg meget gerne vide noget om den unge mand, der var fotograferet foran en butik her i byen. Det viser sig, at han er Helles svoger, Leif Halleby. Og hvor lå butikken, "Blue Jeans"?

Så skrev Helle hele historien om sin familie, hvor mange af dem har haft og har bolig her og i nabo-sognene! Men nu kan I selv læse hendes spændende beretning. God fornøjelse.

Butikken, Blue Jeans Co., havde min svoger, Leif Halleby, som pop-up butik – før der var noget, der hed det. Det har været ca. 1976. Leif blev senere i 1992 lokofører på Gribskovbanen ligesom sin storebror, Jørn Halleby.

Leif lejede de tomme bagerlokaler af bager Frydensberg, som boede længere nede på grunden med sin hustru og datteren Anne-Mette.

Min veninde, Pernille, og jeg brugte mange timer i butikken, hvor der blev solgt alt fra amerikanske spejderskjorter, amerikanske militærregnfrakker fra overskudslagre og gamle hatte m.m. Vi kiggede altid lommerne efter, da man kunne være heldig at finde en dollar eller et duelighedstegn til spejderskjofterne, der ikke var syet på. Vi solgte også bowlingskjofter – på de to fotos af forretningen har jeg sådan en på. Der blev altid spillet Dr. Hook i butikken.

Vi havde sommerhus på Strandbakkevej 9, som min mormor, Margrethe Galberg Larsen, satte på grunden i 1936. Huset var oprindeligt en hovedpræmie fra et "Rundskuehæfte", som det stod i Nordjylland et sted. Min mormor havde ikke vundet det men købt det af vinderen. Alle brædder blev nummereret, og huset blev skilt ad og transporteret til Tisvilde og opført på ny. Jeg husker, at man kunne se mange af numrene endnu på de ferniserede brædder i stuen.

LANDBOTIKKEN – stedet hvor landboerne handler





LandBOTikken

NAG LandBOTikken tilbyder:

- Alt til dyr – store og små
- Hunde- og kattefoder samt tilbehør
- Hestartikler
- Legetøj
- Plænegræs, havegødning og haveredskaber
- Vildtfuglefrø
- Træpilller, briketter, fyringsolie og dieselolie

Kig forbi – vi har mere, end du tror!

NAG LandBOTikken
Vestergade 12 • 3200 Helsinge
Tlf. 48 79 50 00 • www.nag.dk

NAG Borup
Borupvej 65 • 3320 Skåvinge
Tlf. 48 28 90 58



Maleri af "Lillebo" som det så ud i 1941



Meget landbrød og mange kommenskringler fra Spiegelhauer er blevet spist i "kassen" (terrassen)

Mine forældre, Knud og Bodil Galberg Frisch-Jensen, overtog huset i 1967, da min mormor døde. Og da vores mor døde i 1996, var det min tur. Alle somre blev brugt i det sommerhus. Også da jeg blev voksen og i flere omgange boede i udlandet, så blev nogle uger altid brugt i "Lillebo".

Huset har altid været åbent i Påsken, så vi kunne gå påskemarch og efterfølgende komme hjem og spise en god påskefrokost. En tradition jeg bevarede, da huset kom på mine hænder, ligesom julen også blev fejret et par gange i nyere tid i "Lillebo".

"Lillebo" kom på andre hænder i 2008, hvor jeg valgte at bosætte mig permanent i Tisvilde.

Jeg har 2 storesøstre, hvoraf den ene, Bente, jo er gift med Leif. Hun havde sommerjob hos Thuneby, og vores ældste søster, Christine, har faktisk haft job hos bager Frydensberg.

Min egen søn, Patrick Galberg Vesterlund, har således også haft alle sine somre i Tisvilde og har naturligvis, som så mange andre unge, arbejdet i mange somre hos Købmand Thomas. Patrick har siden selv fået sin egen lille familie og er for under et år siden flyttet til Vejby, så vi er glade for at have fået både ham, hans kæreste, Lisa, og det skønneste barnebarn, Liam, tæt på.

Ja, sådan er det, når nogen giver sig tid til at fortælle "hvordan var det nu, det var?". Berigende, for det er derfor vi ved noget om vores fortid – uden fortid har vi ingen fremtid. Og vi havde aldrig fundet ud af historien bag billedet, hvis ikke det var for dig, Helle, så TUSIND TAK til dig.

Men ikke nok med dette "afsnit", så bliver der stof til endnu et nummer af bladet fra Helles hånd, så det kan I glæde jer til – hav det godt så længe.

Mange hilsener
Helle Galberg Buhl og Anita Olsen



"Lillebo" i vinterklæder julen 1997



**Tisvilde
Byggeservice**

www.tisvilde-byggeservice.dk

Alt Tømmer- og Snedkerarbejde udføres

Martin Lindquist Sørensen

Tlf: 5211 3211 / info@tisvilde-byggeservice.dk

Kun faglært arbejdskraft

Godt byggeri omfattet af:



byg
garanti
www.byggemal.dk

Førehandler af:



Outrup
VINDUER & DØRE

Tisvilde T-Shirt FOR EVERYONE!



For Children from 3 years of age - to Adult size xxxl

TISVILDE T-Shirt - pris fra kr. 199,- til kr. 299,-

TISVILDE Sweatshirt - pris fra kr. 449,- til kr. 599,-

TISVILDE Hoodie - pris fra kr. 499,- til kr. 699,-

ORGANIC COTTON & FAIR WEAR

Mange forskellige størrelser, farver og modeller - Gratis forsendelse i hele Danmark.

Ring med dine ønsker og hør de forskellige muligheder eller besøg os i Tisvildeleje. Se også udvalg på www.denvilde.dk



DEN VILDE



Sund og skøn



DEN VILDE

Hovedgaden 65A (Sirius House) - 3220 Tisvildeleje - Telefon: 6046 6059 / 4086 6967 - E-mail: sp@denvilde.dk