



Tisvildent

januar-februar 2022

årgang 30 nr. 1 • løssalg kr. 20

Helene Muff Guldsmed

MODERNE OG SPÆNDENDE GULDSMED
I HELSINGE MED EGET VÆRKSTED



KIG IND I
BUTIK OG
VÆRKSTED

FULDT Udstyret smykkeværksted.
Vi designer eller udfører specielle opgaver
efter dine idéer. Nænsom og holdbar reparation af
smykker. Professionel, grundig og
personlig betjening



Vestergade 21 | 3200 Helsingør | 2521 1206
info@helenemuff.com | www.helenemuff.com
Se hjemmesiden for åbningstider.

Bruger du dit fritidshus nok?

Få et **gratis** Salgstjek
- så ved du hvad dit fritidshus er værd

Tlf: 48 70 84 12



Tisvildeleje

Hovedgaden 46 • 3320 Tisvildeleje • e-mail: 330@edc.dk

KØD snedkeren

Pølsemejerivarer er fremstillet
med kærlig hånd, i eget pølsemejeri
Dansk kød * Dyrevelfærd * Kød kvalitet

Alt til ovn, pande, grill, og lækre færdigretter!



Grundet Corona kan vores åbningstider variere!
Se vores hjemmeside www.koedsnedkeren.dk
for opdaterede åbningstider



KØD
snedkeren

Farvergårdsvej 14 • Ørby • 3210 Vejby • 48718785
butik@koedsnedkeren.dk • www.koedsnedkeren.dk

Stubfræsning

- Er du træt af Stubben **Gratis tilbud**
I din plæne.
- Skal du have plantet **4050 5240**
hvor træet stod.
- Fræsning af hække og
Stubbe.



TØMRERMESTER
FRYDENBERG
TISVILDELEJE

Døre & vinduer
Om- & tilbygning
Sommerhuse & Tag
Alt Tømmer &
Snedkerarbejde
Forhandler af
Outrup vinduer & døre

TLF 40 83 73 10

SE MERE PÅ FRYDENBERG.NU



Tisvilde Tæk



Stråtag med **byg garanti**

Medlem af
Dansk Tækkemandslaug

Claus Alstrup
TisvildeTæk.dk • Tlf. 21703396

Vær Velkommen...

Første søndag i advent og december er lige om hjørnet. Julekasserne er taget ned fra hylderne og står klar til at blive tømt. Der har dog allerede sneget sig lidt lyskæder op, ude og inde. Altid skønt med lys, når dagene er blevet så korte, som de er nu. Julekræet, lavet af mos, sidder på sin plads på udebordet for femte år i træk, kræet kan nemlig ikke længere stå op.



Weekenden har stået i julemarkedernes tegn, og vi har kørt Nordsjælland rundt for at lade os inspirere til julens komme og ikke mindst blive fristet over evne med alverdens specialiteter. Mirakuløst nok brugte jeg ingen penge men nøjedes med at kigge, hvilket jeg fik meget ros for af min mand, da jeg vendte tomhændet hjem.

Vi nåede også en tur forbi en julebutik, som bestemt er et besøg værd, ikke mindst på grund af alle de smagsprøver, der bliver givet. Vores datter kom derfra i opløftet stemning efter at have smagt sig igennem diverse alkoholiske smagsprøver.

Når bladet lander i jeres postkasser skriver vi 2022, og de føromtalte julekasser er sat tilbage på deres plads i skuret, hvor de kan stå indtil næste år.

Januar er en lang og mørk måned, som for de fleste kan være lidt svær at komme igennem, fordi det føles som uendelig lang tid, før vi igen får lyset at se. Det lader også til, at vi risikerer, at Coronaen igen får tag i os, hvis vi ikke passer på hinanden. Så den opfordring vil jeg da give videre: Vi skal passe på hinanden!

Ud over det, er det altid spændende at se, hvad et nyt år bringer. Der er noget særligt ved at starte på et helt nyt og friskt år, hvor alle muligheder ligger åbne.

Vi har fået et nyt byråd, og det skal blive spændende at følge deres arbejde. Kan kun håbe, at der bliver truffet beslutninger til gavn for alle, og at den ikke så pæne tone fra valgkampen bliver lagt på hylden, og at det bliver muligt for partierne at opnå enighed om en fremtidig linje for Gribskov og ikke mindst Tisvildeleje.

På det private plan vil jeg bruge januar måned på at planlægge familieferie til juni, hvor jeg fylder rundt. Jeg tænker, at en familietur er den helt rigtige måde at fejre det på – og vil glæde mig til at kigge på huse i varmere himmelstrøg og drømme mig lidt væk fra mørke, kolde Danmark om end kun for en stund.

Jeg vil også glæde mig til de hyggelige spiseaftener med beboerne på Pilevej, hvor den gode stemning altid er til stede, og verdenssituationen bliver klaret rundt om spisebordet.

Vi fra TisvildeNyt ønsker for jer alle, at I har haft en skøn jul med familie og venner, og at I er kommet godt ind i det nye år. Vi glæder os til skrive meget mere til jer i 2022. Rigtig godt nytår til alle

Vh TisvildeNyt

Forsidefoto

RP: Isvinteren 2010.

TisvildeNyt

Udgives af Foreningen TisvildeNyt
CVR-nummer: 32747736

Redaktør

Karina Thor
tisvildenyt@gmail.com
telefon 6167 7941

Redaktion

Søren Carlsen, formand
Jørgen Larsen, kasserer
Anette Hertz
Susanne Borup
Eskil Borup

Grafiker

Rasmus Pape
rasmuspape@gmail.com

Oplag dette nummer

2000 eksemplarer

Elektronisk

Bladet kan ses på
www.tisvilde.dk

Annøncer

Søren Carlsen
telefon 5192 5572
sca@dethulehus.dk

Priser ekskl. moms:

1/1 side 2.000 kr.
1/2 side 1.200 kr.
1/4 side 600 kr.
1/8 side 300 kr.

Adresseændringer

Søren Carlsen
telefon 5192 5572
sca@dethulehus.dk

Næste deadline

Artikler til næste nummer
sendes til redaktøren på
tisvildenyt@gmail.com
senest 10. februar

Næste nummer

Omdeles senest 13. marts
til fastboende i 3220 Tisvildeleje
og enkelte distrikter i
3210 og 3300.
Uden for disse områder
leveres bladet til Post Nord
i uge 9 til videre befordring.
Bladet kan desuden købes
hos købmand Thomas.

Svanemærket tryksag

Lasertryk – 5041 0826



Lokalgeografisk Gætteleg

Fotos: Susanne Borup

Løsning på opgaven
i sidste nummer



I TisvildeNyts november/december-nummer havde bladets fotograf været i nærkontakt med hav og strand, som det fremgik af billedet. Den sorte kant af et hus var skåret ud af Naturrummet, så det var dér, vi var denne gang. Var det svært?? Måske, ikke mange havde gættet det, men for en sikkerheds skyld viser vi motivet i sin helhed.

Fire TisvildeNyt-læsere havde været ude at gå og haft øjnene med sig og har fundet ud af (eller måske vidste de det og behøvede ikke at gå ud), hvor udsnittet kom fra.

Vi trak lod blandt de 4 tilsendte, rigtige løsninger fra TisvildeNyts nr. 6, og vinderen af den gode flaske rødvin blev denne gang:

**Poul Rahbek Rasmussen
fra Wadstedsvej**

...som i sit svar knurrede lidt (men meget venligt!!) over, at han og familien skulle lokkes helt derned for at finde det rigtige svar. Nu modtager han så en flaske god rødvin for sit besvær!

Her ovenfor kommer endnu et billedudsnit at muntre sig med. Denne gang har vores fotograf gjort det lidt nemmere, synes vi i redaktionen! I anledning af julen, måske! Men vi siger endnu engang:

Hvor i 3220 er dette foto-udsnit taget?

TisvildeNyts læsere har hele januar måned til at finde ud af, hvor vi har været, for vi skal først have svaret inden den 1. februar kl. 24. Send det til adressen best@os.dk og husk at tilføje jeres navn og adresse.

Blandt de indsendte rigtige svar vil vi trække lod om en "flaske god rødvin fra vores lokale købmand". Vinderen får besked, og navnet vil blive bragt i TisvildeNyts marts-nummer.



**Boligpriserne er steget i
Tisvildeleje & Vejby.
Vil du også vide, om
din bolig er steget
i værdi?**

Christian Værsted-Fabricsius

HORNBÆK

v/ Bøgelund & Friis A/S
Ndr. Strandvej 355
3100 Hornbæk
hornbaek@home.dk
Tlf. 49 70 13 12

Ejendomsmæglerkæde for Danske Bank koncernen

GILLELEJE

v/ Bøgelund & Friis A/S
Smidstrup Strandvej 69
3250 Gilleleje
157@home.dk
Tlf. 48 31 88 44

TISVILDELEJE-VEJBY

v/ Bøgelund & Friis A/S
Hovedgaden 57
3220 Tisvildeleje
tisvildeleje@home.dk
Tlf. 88 20 94 20

HELINGE-GRÆSTED

v/ Bøgelund & Friis A/S
Østergade 3
3200 Helsingør
helsingor@home.dk
Tlf. 88 20 94 10

home
Bøgelund & Friis



Tisvildelejes Strands Campingplads 1933.



Vejby-Tibirke Selskabet

Nyheder fra Vejby-Tibirke Selskabet

På generalforsamlingen var der afsked med Jette Foss, der efter rigtig mange år som bestyrelsesmedlem i V-T S nu havde besluttet at genopstille. Tak til Jette for de mange timers indsats, der især har været med fokus på kunsten.

Redaktionsmedlemmet **Anett Wiingaard** blev efterfølgende valgt ind som det nye medlem i bestyrelsen, der stadigvæk består af 10 medlemmer – 5 kvinder og 5 mænd!

På revisorområdet blev **Erland Kongsdal Pedersen** afløst af Selskabets revisorsuppleant **Ion Askaa** og **Kai Nielsen** blev genvalgt.

Efterfølgende har Vejby-Tibirke Selskabet nu konstitueret sig. Det er meget den samme faste garde, der indtager bestyrelsesposterne – også selv om Vejby-Tibirke Selskabet i lighed med flere andre af områdets gamle foreninger efterlyser yngre folk, der kan puste nyt liv i foreningen.

Som formand og næstformand genvalgte **Chr. Friis** og **Søren Nielsen**, sådan som det har været lige siden 2003, hvor Chr. Friis og Søren Nielsen byttede formandsroller!

Også på kasserer og sekretærposten var der genvalg. **Kjeld Pedersen** er fortsat Selskabets kasserer og **Svend Frandsen** sekretær.

De såkaldte menige medlemmer fordeler sig pænt i de fire udvalg, som mødes og planlægger de kommende aktiviteter sammen med eksterne medlemmer i redaktionen.

I Arrangementsudvalget er:

Inge Læbo – Anni Larsen – Siv Plum og Chr. Friis

I Redaktionen er:

Eva Müller – Anett Wiingaard – Søren Grande og Chr. Friis

I Loppe- og Kildemarkedsudvalget er:

Birthe Odgaard – Inge Læbo og Chr. Friis

I PR/Hjemmeside og Vejby- og Tisvildenyt er:

Anett Wiingaard og Chr. Friis

Repræsentant for Gribskov Landliggerforbund er:

Søren Bald



KERAMIK
UDSTILLING & SALG

Finn Dam Rasmussen, Haredalen 4, Tisvildeleje
Normalt åben daglig 11-17 – eller efter aftale på tlf. 29366854
www.finnkeramik.dk



Autocampere på P-pladsen, Tisvildeleje – Foto: Christian Friis.

På trods af temmelig reducerede aktiviteter i corona-perioden har Selskabet stadigvæk et medlemsantal på 910 medlemmer, hvor ca. en tredjedel er lokale fastboende medlemmer og to tredjedele er sommerhusejere. Tilmeldingen til Selskabet foregår i stigende grad via tilmelding via vores hjemmesider:

vejby-tibirke-selskabet.dk eller vtselskabet.dk

Der er stadigvæk plads til mange flere medlemmer, der har lyst til at få vores kommende Årbog 2022 gratis via medlemsskabet og deltage i arrangementerne i 2022 til reducerede priser.

Chr. Friis, formand for V-T S



TIBIRKE KUNST

Eva Müller
Ved Kirken 4
3220 Tisvildeleje

Åben hver lørdag 14-17
samt efter aftale
Tlf: 4870 9121
Mail: eva@tibirkekunst.dk

O.J.VVS ApS



Oliefyrsservice



- Alt i VVS-installationer
- Pille- og brændefyrsanlæg
- Solvarme og varmepumper
- Gas og fjernvarme-installationer

v/Ove Jørgensen
Østergade 83 - 3200 Helsingør
Tlf. 22 94 78 12 - mail@ojvvs.dk

www.ojvvs.dk

Tisvilde Lokalråd

**Vær med til at sætte præg på din by:
Stil op til Tisvilde Lokalråd ved næste
borgermøde 30. januar 2022**

På det årlige borgermøde, arrangeret af Tisvilde Lokalråd, skal der hver gang vælges nye medlemmer blandt de fastboende i Tibirke Sogn – og måske er det dig næste gang?

Tisvilde Lokalråd er uden for partipolitiske interesser og ønsker at repræsentere et bredt udsnit af borgere fra vores by. Derfor opfordrer vi alle, der – efter evne og tid – ønsker at yde en frivillig indsats for vores lokalområde, om at stille op som medlem.

Tisvilde Lokalråd holder i uformel, respektfuld og venskabelig tone et møde 10 gange om året, hvor gamle traditioner holdes i hævd og planlægges. Her tænkes selvfølgelig på loppemarkedet på Birkepladsen, Sankt Hans og jul på Birkepladsen. Men vi ønsker i stigende grad at have en lokal forankring og involvering omkring kommunale beslutninger og forhold, som har betydning for vores lokalområde. Det handler bl.a. om vores skole, trafikikkerhed, lokalplaner, natur, byudvikling, turistindustri og vores erhvervsdrivende.

Vi har derfor brug for dig – løsriv dig fra de endeløse kommentarspor på sociale medier og brug i stedet kræfterne, hvor du kommer til at gøre en meget større forskel.

Skal Tisvildeleje Station rives ned?

”Nej, selvfølgelig ikke”, vil de fleste sige. Tværtom giver bygninger med år på bagen et område karakter. Et faktum som desværre har betydet, at man mange steder i landet har fortrudt, man gik lidt for hårdt til værks årtier tilbage. Postnummer 3220 rummer en guldgrube af historiske bygninger og områder med et bygningsmæssigt særpræg, som heldigvis har overlevet i generationer.

Et opslag i Kulturministeriets database for registrerede bygninger i postnummer 3220, som enten er fredede eller anses for bevaringsværdige, resulterer desværre i et meget beskedent antal hits. Tisvildeleje Stationsbygning er eksempelvis ikke registreret her. Hvorvidt Gribskov Kommune har andet skufferegister er på nuværende tidspunkt uafklaret. Både enkelte specifikke bygninger kan vurderes som bevaringsværdige, men også specifikke lokalområder kan som helhed betragtes som bevaringsværdige, hvis de eksisterende bygninger/veje bidrager til et særegent bymiljø, selvom de enkelte bygninger som sådan ikke er bevaringsværdige. De markant stigende boligpriser, herunder specielt priser på sommerhuse i vores område kan dog betyde, at der i stigende omfang er et ønske for omfattende ombygninger eller planlægges nedrivninger, hvis en renovering anses for omfangsrigende.



Sne den 1. december på Tisvildeleje Station – Foto: RP

Tisvilde Lokalråd går ind for modernisering og udvikling, men det skal ske i respekt for byens historie og kulturhistoriske miljø, som er en del af byens DNA. Vi har alle et ansvar for at fastholde Tisvilde særegne udtryk – som er det, de fleste faktisk elsker ved dette område og gør, at vi ikke bare er en vindblæst ferieby med indhegnede udlejningsommerhuse i gigantstørrelse. Den efterhånden 20-årige gamle lokalplan for Tisvildeleje prøver til dels at holde styr på sådanne ting men kunne godt trænge til et serviceeftersyn – så vi alle både mindes om eksisterende regler, men også at den håndhæves fra kommunens side.

Tiden har ændret sig meget de seneste 20 år. Der er på godt og ondt tilkommet helt andre økonomiske interesser og ressourcer i området. Hvis vi langsomt vil undgå, at det, vi alle kom for og godt kunne lide ved Tisvilde, faktisk langsomt forsvinder, er der behov for, at der vedvarende er fokus på den fine balance mellem byudvikling, modernisering og en fastholdelse af historien og det gamle.

Tisvilde Lokalråd har derfor som målsætning for det kommende år at gå nærmere ind i, at der sikres registrering af bevaringsværdige bygninger og bymiljøer, så der passes på vores fælles kulturarv. Tisvilde Lokalråd vil arbejde for, at der nedsættes en gruppe af interessenter og repræsentanter fra områdets foreninger med henblik på et serviceeftersyn af lokalplanen i samarbejde med kommunen.



40-km-skiltet ved Skovporten – Foto: RP

Endelig hastighedsbegrænsning på Hovedgaden

Et længe ventet ønske specielt blandt vores børnefamilier er endelig blevet opfyldt: En hastighedsbegrænsning på Hovedgaden på 40 km/t fra cirka Skovporten og ned til Tisvildesvinget er trådt i kraft, efter Tisvilde Lokalråd i foråret 2021 kontaktede Nordsjællands Politi, som fra start havde forståelse for vores ønske. Trafikgruppen under Tisvilde Lokalråd samt med hjælp fra andre frivillige kræfter vil fortsat arbejde for, at hastigheden generelt sættes ned i vores lokalområde til gavn for alles sikkerhed samt nedsætte støjgener fra trafikken.

NIELSEN VVS INSTALLATØR

Stokkebrovej 50
3210 Vejby
Telf. 4870 2727
CVR-nr 49185316
Jyske Bank: 5031-2003754
E-mail: vvsnielsjensen@mail.dk

BORGERMØDE

Tisvilde Lokalråd indkalder til ordinært borgermøde i Tisvilde idrætshus søndag den 30. januar 2022 kl. 10. Vi inviterer til morgenmad, kaffe og the.

Kl. 10:30 Generalforsamlingen starter

Dagsorden:

- Valg af dirigent
- Formandens beretning
- Fremlæggelse af revideret regnskab
- Valg af rådsmedlemmer
- Valg af suppleanter
- Valg af revisor og revisorsuppleant
- Behandling af indkomne forslag
- Eventuelt
- Pause: Der serveres øl og vand

Ca kl. 11:30 Nationalpark eller naturnationalpark

Følg med på vores hjemmeside og på facebook: tisvildeleje.dk og facebook.com/tisvildelokalraad



Den sidste rejse for det store træ

Som det er tradition i Tisvilde, når byen og Tisvilderne nærmer sig julen, så henter Lokalforsamlingen byens juletræ i en af byens haver. I år gik turen for det lille juletræshold, der alle er tidligere medlemmer af Lokalforsamlingen til Skovridervænget, hvor Marianne og William Winther Sørensen havde skænket deres store flotte Colorado-gran til byen. Colorado-granen dækkede efterhånden enhver form for udsigt på husets nordside, så den skulle ned. På den måde fik den en sidste stor opgave, inden den ender som brænde i pejsen.

Juletræsholdet får god hjælp fra naboerne i Vejby, idet Leif står for at fælde træet med stor ekspertise, og Vejby Cementstøberi sørger for transporten af det store træ ned gennem byens gader til Birkepladsen, hvor chaufføren med lige så stor ekspertise sænker træet ned i hullet midt på pladsen. Derefter skal juletræsholdet bruge nogle timer på at fastgøre træet og pynte det fra top til bund samt sørge for, at lyset virker, - for det skal skinne til glæde for forbipasserende hele julemåneden.

Nogle få dage derefter, søndag den 28. december flokkedes en god del af byens børn sammen med forældre og bedsteforældre på Birkepladsen for at overvære tændingen af træet i regnfuldt og pivkoldt vejr. Det var dejligt at se, at så mange Tisvildere havde trodset det triste novembervejr, - og deriblandt så man også træets givere – Marianne og William, der var på plads for at nyde synet af deres nu lysende smukke træ.

Der blev også hurtigt sat fut under julestemningen. John Kofoed var på plads med sin guitar og Tisvilde Skoles børnekor, der sang ”Hjerternes Jul” med gode og ivrige stemmer. Julemanden kom i en smuk gammel veteranbil og delte slik og lidt ”ho-ho-hoo” ud til de mange børn, og med posen i hånden vandrede børnene derefter over i biografen og så julefilm, mens forældrene hyggede sig med gløgg og æbleskiver i bistroen. Og således kom julen atter til Tisvilde.



Tisvilde går i Fisk



Fra Tisvilde går i Fisk 2015 – Foto: RP.

Vellykket generalforsamling i "Fisken"

Det er en kold fredag aften i november, det er mørkt og fugtigt og rigtig, rigtig langt fra de lune junidage – f.eks. sådan solrig lørdag formiddag, hvor "Tisvildeleje går i fisk" nede på Stejlepladsen og Tisvilderne kan feste for sig selv, inden sommeren bryder løs.

Men som alle, der er med i frivilligt arbejde, ved, så er der ikke noget arrangement, der laver sig selv. Der ligger store mængder forarbejde, inden dagen kommer, hvor man kan nyde frugterne af arbejdet sammen med resten af de inviterede, - i dette tilfælde hele byen.

Én af de ting, der skal på plads allerførst er en generalforsamling, og det var så det, der skulle afvikles denne mørke fredag i november i Idrætshuset.

Mange kom, og det er altid positivt i sig selv. For hvis folk gider komme til en generalforsamling, så er der håb. Og, som sagt, de kom!!

Og de kunne høre om coronaplagen, som har forhindret Tisvildeleje i at gå i fisk de seneste to år, og det er jo ærgerligt. Men det kan og skal der laves om på, og

forsamlingen var helt og aldeles med på at holde anden lørdag i juni klar til "Fisken". Dagen planlægges med mange af de sædvanlige og meget populære aktiviteter og fiskespiser, men derudover vil man forsøge at få flere børnevenlige aktiviteter med på programmet og derved fange interessen hos de unge nytilflyttede familier. Til det formål vil "Fisken"s bestyrelse arbejde på at få skolen aktivt med i forberedelserne og til selve festen.

Formand Claus Tulstrup lod sig genvælge sammen med Christine Thaarup, Ib Rasmussen, Mik Ols-son, Thomas Skov og Palle Bay Rasmussen; og til at erstatte Pernille Hossy, som trak sig efter mange års arbejde, blev Morten Jejn valgt.

Opbakningen var stor, stemningen var høj og smilene brede i forventningen om at få "Fisken" i vandet i 2022, - og arbejdet med forberedelserne begynder nu. Vel mødt den anden lørdag i juni på Stejlepladsen, - lørdag den 11. juni!!!

Vi har feriegæsterne
Men mangler jeres hus til udlejning



47 74 63 34

Feriepartner Liseleje



Liselejevej 60, 3360 Liseleje

Feriepartner.dk



LEIF NIELSEN A/S
48 70 61 90

ALT I EL, SIKRING & OVERVÅGNING
WWW.LNAS.DK - INFO@LNAS.DK

LEIF NIELSEN A/S • GRØNDYSSEVEJ 11 • 3210 VEJBY
WWW.LNAS.DK • 48 70 61 90 • INFO@LNAS.DK

AUT. EL INSTALLATØR & TØMRER AFD.

GRUNDEJERFORENINGEN FOR TISVILDE OG OMEGN

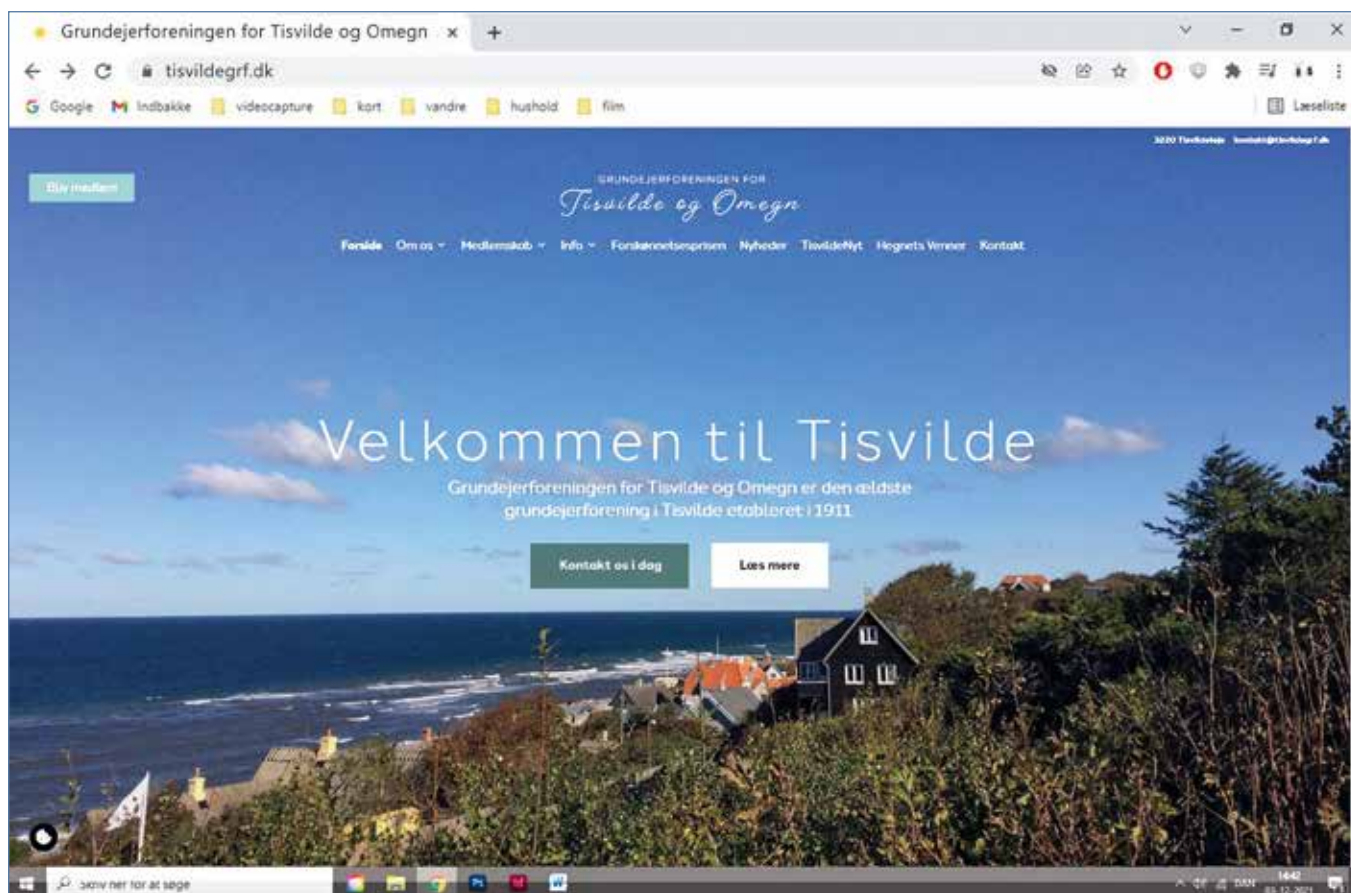

Grundejerforeningen har fået ny hjemmeside

Kig ind på vores flotte nye hjemmeside, som i den kommende tid vil udvikle sig yderligere. Her kan du se nyheder om de aktiviteter, som Grundejerforeningen arbejder med, og i fremtiden også oplysninger om kommende events. Du kan også finde information om foreningen og bestyrelsen og lokale seværdigheder. Og du kan let kontakte os gennem hjemmesidens kontaktformular. Bemærk at vi også har fået ny e-mail adresse: kontakt@tisvildegfr.dk.

Og så er det også meget nemt at blive medlem gennem vores nye hjemmeside. Vi har brug for jeres opbakning – kontingentet er lavt og du kan få billig adgang til TisvildeNyt. Vi mødes på hjemmesiden:

TISVILDEGRF.DK

Bambus

På det seneste har vi fået flere henvendelser fra medlemmer om den stigende udbredelse af bambus i bl.a. skel. Bambus kan være vanskelige at grave op og kan brede sig ind til din nabo. Grundejerforeningen ønsker ikke at intervenere i de enkelte grundejeres valg af beplantning. Vi vil blot opfordre til, at der plantes med omtanke og om fornødent er en nabodialog.

Nabostridigheder

Grundejerforeningen har på det sidste modtaget en del opfordringer til at kommentere nabostridigheder, der verserer ved domstolene eller er indbragt for hegnssynet. Ofte drejer det sig om hegn i skel eller indsigtsgener ved nybygning eller ombygning. Grundejerforeningen har i et enkelt tilfælde interveneret i en retssag mod kommunen, som handlede om manglende høringsadgang.

Ved nabohegnsstridigheder er der i henhold til Hegnsloven etableret et lokalt hegnssyn, der har stor ekspertise netop inden for dette område. For de sager, der verserer ved domstolene, er der typisk et stort sagsmateriale produceret af parterne, der skal tages stilling til.

Grundejerforeningen mener ikke, at det er vores opgave at gennemgå de omfangsrige sagsdokumenter, for herefter at understøtte den ene parts argumentation alene på et skriftligt grundlag.

Såfremt Grundejerforeningen skal involveres, bliver det som udgangspunkt alene i form af oplysning om vor generelle holdning til hegn, hvor Grundejerforeningen arbejder for, at der indføres generelle regler, der tilgodeser levende hegn.

Alle vores medlemmer og læserne af TisvildeNyt ønskes rigtig god Jul og et godt Nytår.

Bente Hyldahl Fogh

Helenes Venner

Helenekilde-renoveringen – godt nyt

Det gode samarbejde omkring hele det store renoveringsprojekt ved Helenekilde har nået en ny vigtig milepæl. Vi – arbejdsgruppen Helenes Venner nedsat af Grundejerforeningen for Tisvilde og Omegn og de to kystlaug – har opnået enighed med Gribskov Kommune om næste fase af projektet. For os har det været vigtigt at skabe løsninger, som både tilgodeser kyst- og skræntsikring, publikumtilgængelighed, kvalitet, naturoplevelser og forskønnelse.

Gribskov Kommune vil hen over vinteren udarbejde et formelt myndighedsprojekt og sikre de fornødne godkendelser baseret på følgende:

- Begge høfder, hhv. øst og vest for rampen, forlænges for bedre kystbeskyttelse og øget naturligt sandfang, som skaber en bredere sandstrand
- Rampenedgangen på de sidste meter på stykket ned til selve stranden gøres mere skridsikker for gående
- Den gamle mur fra 1930 øst for rampen er af fagfolk vurderet uegnet og erstattes derfor af store sten som kystværn
- Store dele af det nuværende delvist ødelagte plateau mellem stranden og skrænten genskabes for publikums adgang og ophold
- Der bygges en betontrappe fra plateauet og ned til stranden, ca. i nærheden af der hvor man i dag kan se resterne af den oprindelige trappe fra 1930
- Der lægges store sten ind i den nederste del af skrænten som i dag ”står åben” ind til leret, dvs. uden beplantning eller græstørv lag som værn til at holde på skrænten ved regnvejr
- Det vurderes, om der kan etableres et græstørvdække hen over de nye skræntefodssten svarende til løsningen gennemført i foråret 2021 på skrænten vest for rampen

Naturstyrelsen ønsker at forbedre publikums adgang fra stien fra Strandvejen og hele vejen ned til rampen:

- Trappetrinene ned til Kildekar plateauet udskiftes
- Der laves flere trin på strækningen fra Kildekar plateauet og ned til rampen
- Stien fra Strandvejen og toppen af skrænten forbedres og der pågår dialog herom i samråd med Gribskov Kommune og naboerne
- Det er planen at etablere en naturgrus belægning med ”pilhøj” således at overfladeregnvandet hurtigst muligt kan løbe ud til siden

Slots- og Kulturstyrelsen vil som planlagt vende tilbage igen for at færdiggøre projektet når jorden under kildekar-plateauet har sat sig, herunder udjævne overfladen, sikre dræn for regnvand m.v.



Det renoverede plateau ved kildekarrene og den gamle trappe – Foto: RP

På vegne af Helenes Venner vil vi endnu engang gerne rette en stor tak for det gode samarbejde mellem de mange interessenter i projektet: Naturstyrelsen, Slots- og Kulturstyrelsen, Gribskov Kommune, Sankt Helene Kystsikrings Laug, Kystlag Øst, Kystdirektoratet, Spildevandsdirektoratet, Fredningsmyndigheder, omkringliggende grundejere, rådgivende ingeniører, entreprenører m.fl.

Stig Hoffmeyer, for Helenes Venner.

*En arbejdsgruppe nedsat i 2019 af
Grundejerforeningen for Tisvilde og Omegn*

Stranden og skoven...



...i olie, akvarel og pastel

Atelier Trine Preisler. Strandbakkevej 4, Tisvildeleje, tlf.22833646
Åbent lørdage kl. 12-15, eller efter aftale. www.trinep-design.dk

Hegnets Venner

Den vigtigste beslutning i 300 år

I skrivende stund venter vi på miljøministerens beslutning, om Hegnet kommer med på listen over 10 nye Naturnationalparker (NNP). Med andre ord, om Hegnet kan opnå den højeste grad af naturbeskyttelse. Beslutningen, der forventes taget i december måned, er måske den vigtigste beslutning, siden det i 1724 besluttedes at standse sandflugten.

Hegnets Venner (HV) hilser den nye lov om NNP velkommen. Ifølge loven skal en NNP nemlig forvaltes med "natur og biodiversitet som hovedhensyn med henblik på, at naturen i området så vidt muligt kan udvikle sig på egne præmisser".

HV har fulgt miljøministerens opfordring om at komme med forslag til egnede NNP-områder. I august indsendte vi en gennemarbejdet 10-punkt NNP-plan for Tisvilde Hegn, Asserbo- og Liseleje Plantager og Melby Overdrev.

Vi understregede, at vi vil bevare den åbne skov med fri bevægelighed for de fire hjortearter, og at dyrestanden efter behov kunne suppleres med helårs græssere ved udvidelser af de eksisterende mindre indhegninger med kvæg-afgræsninger på overdrevet og i lysåbne skovområder. Vi kunne derimod ikke gå ind for unødigt indhegning af hele området eller for høje hegn. HV er venner af Hegnet, men ikke af hegn!

HV understregede også, at der fortsat skal være plads til gående, løbende, ridende, cyklende og hunde. Sidstnævnte i snor.

HV har gennem hele processen været i aktiv dialog med Naturstyrelsen, forskere, politikere, interessenter og brugergrupper. Men vi ved også, at det egentlige arbejde begynder, når (vi tænker ikke i hvis!) Hegnet er udpeget som kommende NNP. Vi er rede til at indgå i arbejdet med udarbejdelse og gennemførelse af de fremtidige forvaltningsplaner, hvor vi skal trække på biodiversitets eksperter for at sikre, at arbejdet bliver baseret på de bedste tilgængelige fakta.

HV arbejder også for etableringen af et tværfagligt forsknings- og monitoringsprojekt med fondsstøtte, som bl.a. skal knyttes til et til formålet nyetableret lokalt "BioCenter" for feltforskning og naturformidling.

Vi mener, at vi kun gennem en fælles vision kan sikre Hegnets unikke natur og biodiversitet og dermed skabe grundlag for at give Hegnet videre til kommende generationer i mindst samme – og meget gerne bedre – stand, end vi overtog det i. Det er et stort ansvar. HV mener, at vi har en fælles forpligtelse til at løfte det.

*Stig Hoffmeyer,
Grundejerforeningen
for Tisvilde og Omegn*

*Peter Baumann,
Tisvildelejeforeningen*



Hegnets Venner (HV) er en bredt funderet og særdeles aktiv lokal arbejdsgruppe nedsat af Grundejerforeningen for Tisvilde og Omegn (360 medlemmer) og Tisvildelejeforeningen (300 medlemmer) med støtteerklæringer fra bl.a. Vejby-Tibirke Selskabet (900 medlemmer), Tisvilde Hegn ridesporlaug, Dansk Islandshesteforening m.fl.

Akvarel af RP

massage for
krop og sjæl
i Tisvilde



Peter Eckardt
Udd: Fysioterapeutskolen i Kbh.
og Nordlyscenteret i Silkeborg
2 timer 700 kr. / 1 time 450 kr.
Tlf. 48709675





RP

fotocollager af RP

Sære fotos

På billederne her på siden virker Hovedgaden ganske genkendelig... og samtidig helt forkert. Temmelig forvirrende! Med digital billedbehandling har TisvildeNyts grafiker moret sig med at møblere lidt om på Hovedgadens huse.



RP

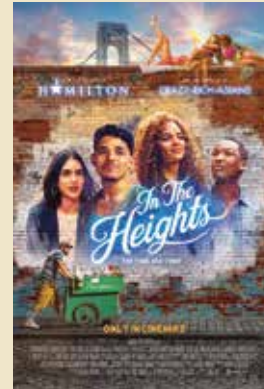
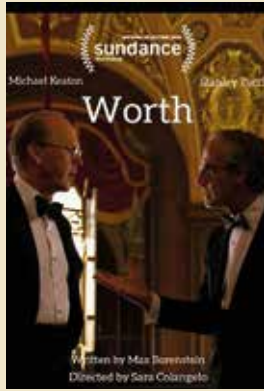
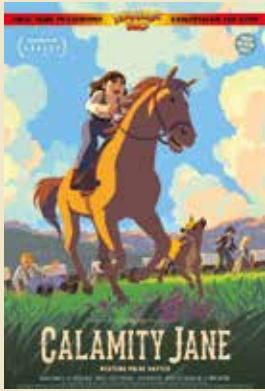

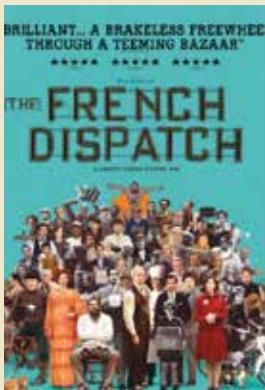

Tak fordi vi må underholde dig - år efter år



Tisvilde Bio & Bistro, Hovedgaden 38, 3220 Tisvildeleje, tisvildebio.dk, 4870 9900



Svens store selskab

Lørdag den 27. november var biografen rammen om en festlig fejring af Sven Wichmanns 90 års fødselsdag. En masse mennesker var mødt op for at hylde Sven for hans helt fantastiske indsats for biografen gennem en lang årrække. Altid parat til at give en hånd med til et praktisk stykke arbejde – ofte selv iværksætter – og et billede på Tisvilde Bio for alle, der har været i biografen for at se en film og er blevet budt velkommen af Sven med en velvalgt lille tale om filmen eller om et af biografens nye initiativer.

Der var kaffe, the, masser af både wienerbrød og store lagkager samt øl og vin til at skylle efter med. Fine taler som naturligvis både roste Sven for hans store indsats og desuden for hans særlige velkomst til alle Tisvildes kvinder. Bagefter var der mange, der efter Svens ønske nød et gensyn med filmen Harry og kammertjeneren fra 1961 med bl.a. Oswald Helmuth og Ebbe Rode.

Sca

HAR DU PRØVET EN RIGTIG MALER?

Oplet Malermester har mere end 30 års erfaring og konkurrencedygtige tilbud på alle former for maleropgaver, store som små:

Maleropgaver for virksomheder, kontorer, boliger og sommerhuse, indvendigt og udvendigt og altid udført i høj kvalitet.

Oplet Malermester 

Telefon 51 20 30 79 – CVR 35 74 51 57 – Tisvildeleje



Foto: Elisabeth Porse



Blues – Foreløbig tror vi på det...

For et par måneder satte bluesmafiaen i Tisvilde Bio sig til at booke. Coronaen er ikke lagt ned endnu, men det bliver den, - for nu er der lavet aftaler om (foreløbig) fire koncerter i 2022!! Den første er med H.P. Langes nye, og helt forrygende, band Big Gumbo. Og det er den 12. marts i Tisvilde Bio.

Generalforsamling i Foreningen TisvildeNyt

Der indkaldes hermed til ordinær generalforsamling i Foreningen TisvildeNyt. Generalforsamlingen afholdes søndag den 27. marts 2022 kl. 10. Nærmere oplysninger sendes til medlemsforeningerne på mail. Dagsorden iflg. vedtægterne.

*Med venlig hilsen
Søren Carlsen, Formand*



BYENS
PIZZARIA OG CAFE

RING OG BESTIL PÅ
☎ 48 79 38 86

VI HOLDER ÅBENT
Mandag - Lørdag 11 - 22
Søndag 12 - 22

Vestergade 9B - 3200 Helsingør
(Ved gadekæret)
www.byenspizza.com



Købmandshjørnet

Hovedgaden 53, Tisvildeleje
Tlf. 4870 7056

— *Fast lavpris* —

Vareudbringning
Mandag, torsdag og lørdag

Tips og Lotto



Musik i Lejet 2022

Lige nu er vi i fuld sving med at forberede festival til sommer. Inden længe offentliggøres årets første navne. I det hele taget er festivalen godt i gang med planlægningen, så den kan afvikles, som den plejer, på parkeringspladsen i Tisvilde d. 21.-22.-23. juli.

Festivalen har de seneste to år været aflyst på grund af Corona. I stedet har vi lavet Radio Lejet og Sommersol, som var 4 koncertdage. Dagene var fulde af musik og glæde over igen at kunne være sammen under åben himmel til noget, der mindede om festival.

Til sommer slår Musik i Lejet atter dørene op til den festival, som gennem de seneste 12 år har været en væsentlig del af sommeren i Tisvilde. De fleste har gemt deres to år gamle billet til festlighederne, og vi takker for den loyalitet og støtte, der ligger i at beholde billetten.

Denne pause har givet anledning til at få formuleret nogle af de værdier, som festivalen arbejder for.



Sommerminder for Livet

Musik i Lejet ligger i uge 29 på Tisvildes store parkeringsplads med skoven i ryggen og Kattegat for fødderne. Musik i Lejet stræber efter at præsentere et væld af oplevelser, hvor fundamentet er: Generationsfrit fællesskab, Kulturoplevelser der overrasker, i pagt med naturen.

I pagt med naturen

Musik i Lejet arbejder hele tiden med at gøre festivalen mere bæredygtig. Det gøres inden for alle dele af festivalafviklingen: Fra maden, der serveres, og hvad der serveres i, til hvordan pladsen etableres og driftes. Festivalen arbejder for at nedbringe det samlede CO₂ aftryk ved at vælge grønne løsninger. Og Musik i Lejet forsøger at træffe bæredygtige valg fra de leverandører, der hjælper til med festivalens drift.

MiL vil hvert eneste år gøre festivalen mere og mere grøn, give mere tilbage til naturen og beskytte det blå hav. Når al strøm er grøn, når al transport er grøn, når alt affald kan recirkuleres. Når der ikke er cigaretskoder, når alt kan genbruges på festivalen eller af andre. Så er vores vision nået.

FACTS: Ingen drikkevarer i engangspåse, 200 renholdsfrivillige, der samler og fjerner skrald på pladsen, uden for pladsen og i Hovedgaden. Gilleleje dykkerklub udfører renhold på og under vandet. Nordkystens Livredningstjeneste udfører strandrensning med ny maskine. Vores frivillige laver hensynskampagne, alternativ parkering ved Godhavn og hyggelig gågade, med sikker passage for nødvendig transport og altid plads til ambulancer, politi og shuttlebusser.

Tænk hvis man sammen – energiselskaber, transportselskaber, madleverandører, sponsorer og alle lokale helte – hvert år skabte mere kultur i pagt med naturen. Tænk hvis alle med konkrete grønne og blå ideer er velkomne til, at vi med Foreningen Musik i Lejet kan gøre hele Tisvilde mere grøn og blå.



Kulturoplevelser, der overrasker

MiL har i mere end 10 år skabt nye kulturoplevelser: Magiske musikstunder med unge lokale kunstnere og musikalsk udsyn med verdensnavne på stranden i Tisvildeleje, fotovægge i byen, mini-festivaler med børn, sport, musik og gastronomi i en saltvandsblanding på stranden, store danmarkshistoriske øjeblikke for danske kunstnere.

FACTS: Store Danske Kunstnere vil for altid huske deres absolutte gennembrud på Musik i Lejet, store internationale kunstnere ønsker at spille på MiL, lokale kunstnere fra Nordsjælland kan vokse op på MiL's scener. Lokale fotografer, kunstmalere og artister har Musik i Lejet som deres hjemmebane for resten af Danmark.

Osteopati i Tisvilde

Osteopati
Fysioterapi
Akupunktur
Træning

Også weekends!

Skriv på 2128 1665 – og jeg kontakter dig

Tænk hvis

Kunsten, kulturen og fællesskabet var med alle i hele Tisvilde hele året. Med biografen, KulturNatten, alle butikker og cafeer kan vi sammen til efterår, fastelavn, påske og pinse skabe sjove, stille og skønne kulturoplevelser og berigende kunstværker. Tænk hvis Tisvildeleje var naturens og kulturens by, med kunst og kulturliv, der overrasker inde og ude – hele året.

Generationsfrit

MiL vil altid være en festival, hvor faren synger med på sit idol hits med sin datter på skulderen, mens bedstemor henter vin og vand. Unge med ældre kunstnere. Erfarne kokke med nye talenter, Unge frivillige sammen med professionelle lyd- og lyseksperter, bedstefar i boden mens barnebarnet bestiller maden.

Musik i Lejet er ikke for én aldersgruppe med én musiksmag. Pladsen er åben for alle generationer fra tidlig formiddag til sen nat. Musik i Lejet ønsker at skabe åbne fællesskaber, hvor unge og ældre mødes uden fordomme og med masser af nysgerrighed uanset årstid, alder og holdning.

Musik i Lejet – nultolerance-værdier. Sjove kulturoplevelser med alkohol – Men ingen drukkultur

- Druksyge, hærværk og negativ adfærd skal omgående væk fra byen og pladsen. Stoffer er bandlyst
- Øjeblikkelig udsmidning og klip af armbånd
- Skrald skal væk – vi tager det meste
- Skraldespande, toiletter og vask af byen skal være til rådighed for alle og helt rent hver morgen

Uddelinger og støtteprojekter

Musik i Lejet har gennem de seneste 10 år støttet Tisvildes lokale foreningsliv og nye kultur, sport, natur og kulturoplevelser. I 2020 uddelte foreningen 1.000.000 kr. og har igennem tiden støttet en lang række projekter: Byens Mole, Tisvilde tennis, Sankt Helene Skole, Vejby-Tisvilde Fodbold, sti fra stejlepladsen til naturrum og meget andet. Se uddeling her:

musikilejet.dk/foreningen/uddeling



Festsival-facts

+500 frivillige fra lokalområdet og de lokale foreninger fra hele kommunen deltager hvert år i arbejdet omkring og under festivalens afvikling. +50 lokale leverandører og lokale helte fra hele kommunen støtter op om Musik i Lejet. +5 mio. kr. bidrager festivalen med i direkte og indirekte omsætning hos lokale leverandører og lokalt erhvervsliv.

- Festivalen har åbent 3 dage med +40 artister og events
- Parkeringspladsen er åben for parkering i etaper indtil 5 dage før åbning
- Pladsen er fri efter 36 timer
- Naturstyrelsen har aldrig givet klager
- Politiet har aldrig givet andet en godt samarbejde
- Fødevarermyndighederne giver egne boder og gæsteboder kun smilende smileys
- Parkeringspladsen har en naturlig begrænsning på antal gæster og åbningsperiode
- Placeringen giver færre støjgener for alle og giver unge mulighed for at feste længe sammen i stedet for mange små larmende fester i mange haver med mange naboer

Se dokumentation og etapeplan for 2019 her:

musikilejet.dk/om-mil/opsaetningnedtagning-2019

Valgkamp og debat på Facebookgruppen Tisvildeleje Hele Året

Valgkampen har fyldt meget på de sociale medier. I den anledning er Musik i Lejet blevet et valgtema.

Det har i den grad været en tilspidset debat, hvor tonen har været både hård og til tider over grænsen. I sær har Facebookgruppen Tisvildeleje Hele Året været stødpude for personangreb og beskyldninger. Set fra Musik i Lejets synspunkt, så er det helt klart, at alle skal kunne ytre holdninger, og det er vigtigt, at holdninger bliver hørt både for og i mod.

Musik i Lejet vil gerne dialogen. Det gøres direkte med de etablerede instanser, hvor vi i fællesskab kan se på muligheder og løsninger: Lokalrådet, Erhvervsforeningen, Grundejerforeningen og Kommunen er Musik i Lejet i dialog med. Samtidig deltager vi i de relevante borgermøder for at sikre den direkte dialog med Tisvildborgere og kommunen. Vi er ikke altid enige, men dialogen skal vi have.

Musik i Lejet ønsker ikke at indgå i debat via fx. Facebook-forummet Tisvildeleje hele året. Tisvildeleje Hele Året er en gruppe uden administratorer eller redaktører. Alt for mange gange ser man ytringer og angreb, der ikke tjener til en sund dialog. Derfor er Musik i Lejet ikke deltager af debatten i dette format.

Foreningen vil gerne svare faktisk på henvendelser, men dialogen og debatten tager vi via de nævnte foreninger, instanser og officielle møder.

Musik i Lejet skaber sommerminder for mange mennesker hvert år, når festivalen afvikles. Det sker både for gæster og i frivilligfællesskaber. +500 frivillige kommer fra lokalområdet og +94% af de 2000 respondenter fra festivalen i 2019 ville gerne anbefale Musik i Lejet til en ven. Det er vi meget stolte af. Vi ved, at der er et stort ansvar forbundet med at have mange mennesker samlet til festival i Tisvilde. Derfor vil vi også gøre vores ypperste for at gøre oplevelsen af Tisvilde og Musik i Lejet så god som muligt, uanset hvilken side man står på. Samtidig vil vi opfordre til at sende spørgsmål og gode idéer til at blive endnu bedre til kontakt@musikilejet.dk.

*Med venlig hilsen
Bestyrelsen*

Zoneterapi FDZ
Massage
Mentaltræning
Foredrag om tankens kraft

Rikke Njust
Hovedgaden 18b 3220 Tisvildeleje
Ring 61789092 rnjust27@gmail.com

DENNYETID



Kirkebladet

Tibirke Sogn

Januar - februar 2022

Jesus ser mennesket bagved ...

Der skrives og siges meget om rettigheder til at være den man nu er når det gælder identiteter som køn, seksualitet, race og etnicitet. Alle vil have lov til at sætte dagsordenen for hvordan andre skal omgås mig og jeg vil respekteres for det som er helt specielt mig. Hvis ikke jeg bliver det, kan jeg føle, at du krænk-er mig. Og hvad jeg føler, er vigtigere end hvad du mener!

Jeg ville ønske at folk gik lidt mere i kirke eller læste i Bibelen. For i fortællinger om Jesus hører vi igen og igen om, hvordan han ser gennem alle mulige identiteter og ser det bagvedlig-gende menneske. Jesus rubricerer ikke mennesker i kasser og siger at hvis du er tolder, farisæer, syg, hedning eller noget an-det, så er du alene dét. Så er det den mærkat, der skal sættes på dig og du skal ikke behandles som andet.

Nej, han ser altid efter mennesket, der gemmer sig under vores forskellige måder at identificere os på. Så gid vi kunne blive bedre til at se hinanden som nogen der gerne vil elskes og selv give kærlighed, leve i fred og ro og taknemmelighed og følge vores lands lov og orden.

Se hinanden som først og fremmest mennesker skabt i Guds billede som mig selv.

Hvis vi lever med hinanden eft-er de 10 bud og "Elsk din næste som dig selv" så er jeg overbev-ist om at tonen og måder vi omtal-er hinanden på ville være så meget pæ-ner. Som kristne skal vi i hvert fald vogte os for at tyrannisere andre med deres eller vores identitet. Lad os alene dømmes og dømmes på vores ord og hand-linger når vi møder hinanden som mennesker i kød og blod. Alt det andet vi definerer os selv og andre som, må komme i anden række.

Sognepræst Ulrik Pilemand

Kirken til tjeneste

På kirkens hjemmeside www.tibirkekirke.dk finder du info om Vielse, Fødsel, Døb, Navngivning, Dødsfald, Navneændring og Konfirmation.

Salmebogen for dummes

27. januar kl. 19.00-21.00 i Sognegården

Organist og præster inviterer til en aften om Den Danske Salmebog (DDS), som vi bruger i kirken ved stort set alle begivenheder.

Udover salmerne er der nemlig meget andet godt, men noget af det kræver en introduktion.

Vi skal selvfølgelig synge, høre om komponister og tek-stforfattere og musikalske epoker, så kom bare med lidt nysgerrighed og ellers intet andet.

Spaghettigudstjenester

Onsdage Vejby kirke kl. 17.30

5. januar • 2. februar

Spaghettigudstjenester er tilrettelagt så alle kan være med og alle er velkomne.

Vi starter i Vejby kirke kl. 17.30 med salmesang, bibelhistorier, dramatisering, Fadervor og velsignelse. Derefter er der spaghetti & kødsovs i Sognegården kl. 18.00. Der er ingen tilmelding - bare mød op i kirken.



HÆNDER SØGES!

...til at koge pasta, gøre klar og rydde op efter maden! Ikke hver gang, men en enkelt aften! Send en mail eller ring til præsterne - vi bliver glade!.

Hemingway Klub - for mænd +60

Hver anden mandag i Sognegården i lige uger kl. 9.30-11.30 Læs mere på hjemmesiden eller få mere information hos sognepræst Ulrik Pilemand på up@km.dk

Sorggruppe i Vejby - Tibirke sogne



Ny sorggruppe starter den 11. januar 2022

Sorggruppen er et tilbud til alle voksne, der har mistet en nærtstående. Sorggruppen består af 4-6 deltagere.

Vi mødes i Sognegården tirsdage kl. 10.00 - 12.00:

11. januar • 25. januar • 8. februar • 22. februar
15. marts • 29. marts • 12. april • 26. april

Vær opmærksom på at det er et intenst gruppeforløb med tæt kontakt og at synergien i gruppen er vigtig. Det er derfor frugtbart for alle, at man kan deltage alle otte gange.

Kontakt: Sognepræst Jeanne von Benzon,
Tlf. 2491 7970 / Mail: jgvb@km.dk

Børnekor

Går du i 2.-4. klasse - SÅ KOM!

Det er gratis og glæden ved at lave musik sammen er i fokus.

Sted: Sognegården, Vejby • Tid: Hver onsdag kl. 16-17

Korleder/organist: Mimi Birkelund, 2853 7088 / mimibirkelund@hotmail.com

Drønge er
også **MEGET**
velkomne!

Kasserer i Tibirke Menighedsråd

En kort præsentation!

Som nogle måske har bemærket, er menighedsrådet i færd med her at præsentere sine medlemmer efter valget i november 2020.

Denne gang er det min tur, skønt jeg har gjort det før, eftersom jeg har siddet i rådet i flere perioder, nærmere betegnet siden år 2000.

Skulle der imidlertid være nye læsere af kirkebladet her i Tisvilde Nyt, kan jeg kort fortælle, at jeg – Torben – p.t. bestrider hvervet som kasserer, ligesom jeg sidder i Gretely-udvalget. Tidligere har jeg haft andre opgaver som kontaktperson for de ansatte og som næstformand.

Da vi kom til Tibirke i 1996, havde der netop været valg til menighedsrådet, men ved næstfølgende valg sagde min kone Eva, som havde været formand i rådet i Lille Lyngby syd for Arresø, at nu måtte det være min tur/pligt til at tage en tårn med det vigtige og spændende arbejde, som det vitterlig er, at være med til at tage og at have ansvar for det kirkelige område i sit sogn. Og det har jeg ikke fortrudt, selvom der kan være både vanskelige og tidskrævende sager at tage vare på. Jeg gør mit bedste.

Vi ses måske i vor smukt beliggende Tibirke Kirke, som lige nu står nykalket både ude og inde - tilmed med et nyrestaureret orgel til glæde for os alle!

Torben Valentin Müller
Tibirke



Meditation og refleksion



I disse særlige gudstjenester vender vi blikket mod eksistentielle temaer, vi alle kender og berører igennem livet så som mening, skyld og skam, frihed, sorg og glæde.

Sognepræst Ulrik Pilemand og Cand.mag.psyk. Nina Sommer inviterer til denne række særlige meditations- og fordybelsesaftener i Tibirke Kirke. Vi lader kirken ligge hen i skæret

fra levende lys og skaber rum til stilhed, så du kan trække dig tilbage fra hverdagens tankemylder og gøremål.

Ulrik deler ud af Biblens livsvisdom, som vi finder den i fortællinger, salmer, lignelser og livshistorier fra både Det Gamle og Nye Testamente samt lyser velsignelsen. Nina guider meditationer og giver et eksistentielt blik på aftenens tema, mens organist Mimi Birkelund skaber plads til at blive berørt.

Tibirke kirke kl. 19.30-20.30

26. jan. ★ 23. feb. ★ 30. marts

★ 27. april ★ 25. maj ★ 15. juni

Mødeplan for Tibirke Menighedsråd 2021

Alle møder er offentlige og holdes i Gretely fra kl. 18.00.

Tirsdag d. 11. januar, torsdag d. 10. februar, torsdag d. 10. marts, tirsdag d. 5. april, tirsdag d. 10. maj, tirsdag d. 7. juni, torsdag d. 11. august, tirsdag d. 13. september, tirsdag d. 11. oktober, tirsdag d. 8. november, tirsdag d. 6. december.

KIRKEBIL
bestilles på
tlf. 4870 7785
senest 2 dage før,
fredag senest
kl. 10.00

KONTAKT & INFO

Sognepræst Kbf.
Ulrik Pilemand
Kirkebakken 4, 3210 Vejby
Tlf.: 4870 6294
up@km.dk
Mandag fri

Sognepræst
Jeanne von Benzon
Træffes efter aftale
Tlf.: 24 91 79 70
jgvb@km.dk
Mandag fri

Kirkekontoret
v/ kordegn Gitte Nielsen
Kirkebakken 4, 3210 Vejby
Træffes tirsdag, onsdag
& fredag kl. 9-13
tlf.: 2440 8073

Tibirke Kirkegårds kontor
Graver Henrik Müller
Tlf. 4870 7785
Tirsdag - fredag kl. 9 - 10

Menighedsrådsformand
Kenneth Buhl,
Haredalen 3,
3220 Tisvildeleje
Tlf: 2467 8201
kennethbuhl@yahoo.dk

Næstformand
Sven Wichmann
Vesterprisvej 18,
3220 Tisvildeleje
Tlf.: 4060 4933

Kirkeværgen
Yvonne Alex
Solmarken 7,
3220 Tisvildeleje
Tlf: 2336 2971

WWW.TIBIRKEKIRKE.DK



FILM I SOGNEGÅRDEN

Fredage kl. 19.00

7. januar ■ 28. januar ■ 25. februar

Vi starter kl. 19.00 som vanligt. Ulrik Pilemand vælger film og bagefter er der et stykke brød og lidt at drikke, mens vi fordøjer filmen sammen.

Café-koncerter i Sognegården

Her i den mørke tid vil der være mulighed for at høre kammermusik på højt niveau, når Sognegården i Vejby indbyder til to søndags café-koncerter i februar og marts.

Der er gratis adgang til koncerterne, hvor der serveres kaffe og lidt sødt. Der er desuden mulighed for at købe et glas vin. Coronapas skal medbringes. Hold øje med kirkens hjemmeside ang. eventuelle yderligere corona-restriktioner.



Søndag d. 6. februar kl. 16

Vi får besøg af de to dygtige musikere **Malene Thastum**, pianist og **Mette Brandt**, bratschist. Bratschen er ikke så kendt et instrument som f.eks. violinen, men de to

instrumenter minder meget om hinanden – bratschen er så at sige en stor violin. Malene og Mette vil spille musik af bl.a. Schubert, Brahms og Stravinsky.



Søndag d. 6. marts kl. 16

Til denne koncert medvirker vores organist **Mimi Birkelund** sammen med to gæster: Det unge stortalent **Erika Tani**, som er fra Japan og er ved at tage

en Masteruddannelse på Musikkonservatoriet i København. Erika spiller obo og har allerede med sine bare 23 år vundet flere priser. Klarinettisten **Søren Birkelund** er et kendt ansigt her i Sognegården, hvor han tidligere har medvirket ved flere koncerter.

Vi skal høre musik af bl.a. Clara Schumann, Carl Nielsen og Poulenc.

Vel mødt til to uhøjtidelige, hyggelige og stemningsfulde koncerter.

Sangeftermiddage

Syng med fra salmebog og Højskolesangbog. 2. torsdag i mdr. kl. 14-16.

13. januar • 10. februar

Der er kaffe, hygge og ingen tilmelding. Vel mødt!

Nyt fra Menighedsrådet

I skrivende stund er kirkeåret ved at rinde ud, og et nyt kan begynde. Det er derfor også tid til at gøre status for det første år for det nye menighedsråd.

Jeg vil især glæde mig over, at vi har et dynamisk menighedsråd, der arbejder godt sammen, og hvor der er en god stemning. Det er et godt fundament for at løse de opgaver, som påhviler os. COVID-19 restriktionerne ser ud til at være hos os et stykke tid endnu, desværre. Alligevel er der grund til at se fremad.

Et programpunkt for mig og resten af menighedsrådet har været at gøre kirken mere nærværende. Vi har nu startet spaghetti gudstjenester, der henvender sig særligt til børn, samt børnekor for børn i 2. til 4. klasse. Jeg går så ofte, som jeg kan, med min søn Simon Peter, på 6 år til disse børnegudstjenester, og nogle gange er hans lillesøster Julia på 1½ år også med. Det er hver gang en stor succes, og der er fin deltagelse, men jeg kunne da godt tænke mig, at flere fik del i fornøjelsen.

I forvejen har vi bl.a. babysalmesang, meditations-gudstjenester i Tibirke kirke, filmaftener i Sognegården, kirkekoncerter og foredrag i Gretely.

Vi vil i det nye år se nærmere på mulighederne for at starte et sangkor for mindre børn, der aldersmæssigt ligger mellem babysalmesang og børnekor, ligesom vi også gerne vil starte et voksenkor op. Alt dette sker naturligvis i samarbejde med Vejby Menighedsråd. Vi er jo velsignet ved at have dygtige præster og medarbejdere, der kan forestå disse aktiviteter.

Forhåbentlig kommer der flere aktiviteter til, som 2022 skrider frem. Så hold øje med både kirkebladet her i Tisvilde Nyt, vores Facebook side og vores hjemmeside www.vejbytibirkekirker.dk.

Godt Nytår!

Kenneth Øhlenschläger Buhl, Formand Tibirke Menighedsråd



Babysalmesang hiter i Vejby/Tibirke sogne

Tak til alle de skønne mødre og babyer, der i efteråret har sunget, danset, leget og hygget i Sognegården torsdag formiddag!

Vi starter op igen torsdag d. 21/1 2022 kl. 10-12 i Vejby. Tilmelding og info hos kirkesanger Trine Schousen, trine.schousen@gmail.com.

Læs mere om babysalmesang på kirkernes hjemmeside.



SOS
BØRNEBYERNE

STØT...

Tibirke Sogns 2 fadderbørn, Aklilu og Angel Selelo

STØT VORES SOS BØRN - MOBILEPAY 12 40 10

ALLE bidrag tæller!

Gudstjenester / Vejby og Tibirke kirker

Januar

KIRKEBIL

bestilles på
tlf. 4870 7785
fredag senest
kl. 10.00

Dag	Dato		Vejby	Tibirke	Præst
Lørdag	1.	Nytårsdag		15.00	Michael Porsager
Søndag	2.	Hellig3kongers søndag	10.30	9.00	Jeanne von Benzon
Onsdag	5.		17.30 Spaghettigudstj.		Jeanne von Benzon
Søndag	9.	1. s.e Hellig3K.	9.00 Fællesgudstjeneste	Ingen	Jeanne von Benzon
Søndag	16	2. s.e. Hellig3K.	10.30	9.00	Jeanne von Benzon
Torsdag	20.		14.00 Gudstj. Trongården		Ulrik Pilemand
Søndag	23.	3. s.e Hellig3K	9.00	10.30	Ulrik Pilemand
Onsdag	26.			19.30 Meditationsgudstj.	Ulrik Pilemand
Lørdag	29.		10.30 Dåbsgudstjeneste		Ulrik Pilemand
Søndag	30.	4. s.e Hellig3K.	10.30	9.00	Ulrik Pilemand

Februar

Dag	Dato		Vejby	Tibirke	Præst
Onsdag	2.		17.30 Spaghettigudstj.		Ulrik Pilemand
Søndag	6.	S. s. e.Hellig3K.	9.00	10.30	Ulrik Pilemand
Søndag	13.	Septuagesima	10.30	9.00	Jeanne von Benzon
Torsdag	17.		14.00 Gudstj. Trongården		Jeanne von Benzon
Søndag	20.	Seksagesima	9.00	10.30	Jeanne von Benzon
Onsdag	23.			19.30 Meditationsgudstj.	Ulrik Pilemand
Søndag	27.	Fastelavn	10.30	9.00	Ulrik Pilemand

Marts

Dag	Dato		Vejby	Tibirke	Præst
Onsdag	2.		17.30 Spaghettigudstj.		Jeanne von Benzon
Søndag	6.	1. s. i fasten	9.00	10.30	Ulrik Pilemand
Søndag	13.	2. s. i fasten	10.30	9.00	Ulrik Pilemand
Torsdag	17.		14.00 Gudstj. Trongården		Jeanne von Benzon
Søndag	20.	3. s. i fasten	9.00	10.30	Jeanne von Benzon
Søndag	27.	Midfaste	10.30	9.00	Ulrik Pilemand
Onsdag	30.			19.30 Meditationsgudstj.	Ulrik Pilemand



FESTGUDSTJENESTE

Søndag den 16. januar kl. 10.30 er der fællesfestgudstjeneste i Vejby Kirke som afslutning på evangelisk alliancebedeuge. Under gudstjenesten medvirker bl.a. LM's lovsangsband.

Velkommen til en festlig søndagsgudstjeneste.
Sognepræst Jeanne von Benzon

Bedemøder i ugen

Tirsdag den 11. januar kl. 19.30:

Alliancebedemøde hos Blistrup IM, Udholtvej 1010, 3230 Blistrup v/ Torben Frederiksen

Fredag den 14. januar kl. 19.30:

Alliancebedemøde hos Vejby-Tisvilde LM i Sognegården, Kirkebakken 4 i Vejby v/ Henrik Larsen

VESTENS STORE FORTÆLLINGER

Iliaden, Odysseen og Aeneiden

En guided tur igennem de 3 største af antikkens litterære værker! Værkerne er grundstenene i vores kulturs svar på hvad det vil sige at være et menneske og hvilke værdier, der bestemmer vores tilværelse.

**Sognegården, Kirkebakken 4, Vejby
Torsdage kl: 19.00 - 21.30**

- 13. jan.: Overblik over Aeneiden
- 3. feb.: Centrale temaer i Aeneiden
- 3. mar.: Centrale temaer i Iliaden, Odysseen og Aeneiden
- 31. mar.: Iliaden, Odysseen, Aeneiden og Den Guddommelige Komædie

Underviser Martin Herbst, forfatter, teolog og foredragsholder

Enkelt foredrag kr. 125,

Betaltes kontant ved indgangen.



STRIK DÅBSKLUDE

Dåbskludeklubben er i gang!
Tirsdage kl. 10-12

18.1 - 15.2 - 22.3 - 5.4 og d. 24.5

Det er superhyggeligt og skaber glæde hos dåbsforældre!

Kontakt Jeanne von Benzon
jgvb@km.dk

Derfor skal du vælge danbolig Tisvildeleje.

Vi sælger flest boliger i 3220 Tisvildeleje.



Antal solgte boliger i 3220 Tisvildeleje de seneste 12 måneder

* Kilde: boligsiden.dk pr. 05.02.2021

Kundeanbefaling.

9,8 ud af 10*



28 besvarelser

Boligsiden.dk

* Kilde: boligsiden.dk pr. 05.02.2021

Vi er lokale og erfarne, og går gerne den ekstra mil for dine behov.

- Vi bor alle i lokalområdet og kender derfor Tisvildeleje bedre end de fleste andre mæglere.
- Vi er tilgængelige og strækker os langt for vores kunder.
- Vi er altid til at træffe på tlf. 48 70 10 45 og har åbent alle ugens dage.

Find ud af, hvad din bolig er værd med danbolig Tisvildeleje.

Besøg os på danbolig.dk eller kontakt danbolig Tisvildeleje på tlf. 48 70 10 45 og få en gratis og uforpligtende salgsvurdering.

danbolig.dk

danbolig Tisvildeleje
Tennisvej 2
3220 Tisvildeleje
Tlf. 48 70 10 45

danbolig

SAMARBEJDER MED NORDEA



Foto: Susanne Borup

7 spørgsmål til en Tisvilder

En regntung november-onsdag er TisvildeNyts to nysgerrige hoveder igen ”på jagt” efter stof til næste nummer. Ikke som i TV-stationernes pågående mikrofonholdere, der uden hensyn maser sig ind på de stakkels ofre, og ikke som på de lokale Facebook-sider, hvor grovhederne står i kø og ødelægger enhver form for samtale. TisvildeNyt ønsker at være et helt anderledes organ. For vores skyld må man godt kalde det gammeldags, men vi vil hellere bruge ordet ”ordentligt”! Her er ikke nogen aggressivitet og påtrængende manéer, - byens organ for oplysning og underholdning i den bedre ende vil under ingen omstændigheder mase sig på og tvinge udtalelser eller ukvemsord ud af de Tisvildere, som bladet er til for. Så derfor har vi, inden vi begiver os ud på Tisvilde Hovedgade for at træffe den Tisvilder, som dette nummer vil tale med, forsikret os om, at vedkommende er fuldstændig indforstået og villig til at besvare vores 7 spørgsmål, og fortalt ham, at han selv har kontrollen over, hvad svarene kommer til at indeholde.

Vi drejer forsigtigt af til højre, da vi har passeret den bygning, der i vores ”ungdom” hed ”Hjortebo”, og hvor man kunne få serveret et traditionelt cafémåltid anno dazumal. Vejen, vi skal ned ad, er én af de mange veje, der går fra Hovedgaden og ned til hegnet, og som de fleste andre af slagsen, så er også Vesterprisvej stadig en grusvej, - et vink om, at man kører forsigtigt og ikke for hurtigt af hensyn til legende børn og hunde og vejens holdbarhed. En vej med en belægning fra den tid, hvor det ikke gjaldt om at komme først og hurtigst til alt her i livet. En beskrivelse, der også passer fortrinligt på det menneske, som vi skal besøge denne gang. Ikke fordi han har siddet på hænderne i sit lange liv, tværti-

mod, han har været meget aktiv og oplevet mere end de fleste, - men det er ikke altid et rasende tempo, der er bestemmende for, om et menneske får udrettet meget.

Vi kommer næsten helt ned i bunden af vejen og parkerer tæt på skovkanten og skovens store, dybe, stille ro. De mennesker, der lever og bor her, er tæt på naturens åndedrag, hvilket har en god indflydelse på de liv, der leves i husene. Og at vi har været ”ordentlige” i vores forarbejde med det menneske, vi skal besøge, får vi øjeblikkelig at mærke, da døren i det gamle, smukke hus åbnes, og Sven Wichmann dukker frem. Vi bliver omfavnet og budt varmt velkommen, - ”hvor har jeg glædet mig til det her”, siger han og sætter kaffen på, mens vores øjne glider rundt og slikker på detaljerne i det 110 år gamle hus, der rummer så mange kvadratmeter, at Sven for år tilbage besluttede at kun bebo nogle af dem og dele resten med andre.

Murerfirmaet Damgaard Aps

Entreprenør - aut. Kloakmester
Tilsluttet:



Haredalen 1A, Tisvildeleje - damgaard@privat.dk

Tlf. Henrik 2323 1318
Bo 4044 5610

Uden for vinduerne står store vajende stammer, hvis grene og efterårsfarvede bladhang lægger et trykt tæppe om husene, og der er ingen tvivl om, at her har Sven for år tilbage fundet et sted på jord, som talte til ham, og stadig gør det. ”Jeg har ikke ryddet meget op, fordi I skulle komme, - for sådan bor jeg”, indleder Sven den letflydende samtale, mens han bærer kaffen frem og stiller frisk bagerbrød frem, som han har hentet i sin bil, dekoreret med prikker, som byen kender som ”Svens bil”.

Senere på dagen skal han ned i byen og hente bespisning til menighedsrådet, som Sven er medlem af, og som har møde i aften. At Sven er fyldt 90, det er ikke til at tro, - Sven spræller endnu, men ”ikke uden Dortes hjælp”, får Sven flettet ind, fordi det ligger ham på hjerte: ”Hun er min genbo og min hukommelse. Vi drikker kaffe kl. 10 og kl. 16 hver dag, og så husker hun mig på de ting, som jeg glemmer.”

Da biograf-foyeren lagde lokale til ”Åbent Hus”, for at fejre Svens 90 års fødselsdag, var gæsterne fra nær og fjern så talrige, at foyeren var ved at revne af de mange, der ville hylde ham. Vi skal ikke forvente, at han selv svarer på hvorfor, for han er indbegrebet af stilfærdig beskedenhed. Heldigvis så ved de fleste i forvejen godt hvorfor.

Lad os i stedet høre om lidt af det, vi ikke kender så meget til, Sven:

1. Hvor kom du fra, inden Tisvilde fik glæde af dig?

For 90 år siden blev Sven født i Nyborg. Faderen var oprindelig landmand fra Bellinge, en lille by på Midt-fyn, som i dag er en del af Odenses sydvestlige udkant. Han forlod som ung landbruget, flyttede til Nyborg og blev træskomager og traf dér sit livs udkårne, Eline, og dermed fik Sven sine forældre. Faderen åbnede sit eget træskomagerværksted og udvidede efter nogle år med en skoforretning i den fynske købstad, hvor Sven voksede op, legede og gik i skole.

2. Hvad bragte dig til Tisvilde?

Da Sven havde overstået skolegangen, kom han i lære som vinduesdekoratør i Nyborg i Varehuset Wilde, et lokalt stormagasin med 20 udstillingsvinduer. Bagefter kaldte militæret på ham, og han blev placeret i Frøslev som ”135 328-31 Wichmann”, deltog i efterkrigstidens Tysklandsbrigade i Itzehoe i nogle uger og omplaceredes derefter til Sønderborg, hvortil hans musikalitet og evner som blæser havde sikret ham plads i militærets musikkorps, - som trommeslager. Jazzmusikken (han elskede at spille på klarinet og sax) måtte han gemme til fritiden.

Da det påtvungne militære virke sluttede, var Svens tanke at komme til København og liste sig ind i et af de store magasiner, Fonnesbech, Illum eller Magasin. Men der var ikke ledige pladser, så der måtte det første af mange ”lykkelige sammentræf” i Svens liv til, før

han fandt et arbejde. Hans tidligere chef i Nyborg fortalte ham, at i byens norske venskabsby, Sandnes, var der et ledigt job som reklamechef og tegner i en stor modeforretning, og så rejste Sven for første gang af mange en tur til Norge. Den tur varede 3½ år, for både arbejdsstedet, chefen og byen var ”fantastiske”, og Sven var ”vanvittig begejstret”. Det sluttede, da hans norske chef, der havde en skolekammerat, der var flyttet til Chicago og havde et stormagasin dér, storsindet hjalp Sven med at blive ansat hos denne.

I Chicago lærte han alle mulige mennesker at kende, deriblandt firmaets tyske maler, for Sven havde lært sig tysk gennem skolen og militæret. Det blev til et halvt år i Chicago, hvorefter Sven skiftede adresse til Los Angeles, og dér boede den tyske malers familie.

Efter et halvt år i et stormagasin dér, sejlede Sven over Atlanten til et nyt job i Bergen i Norge. Det blev imidlertid kortvarigt. Der kom en kurre på tråden, og Sven skiftede Norge ud med Sverige og et dekoratørjob i et stort magasin i Malmö. Overalt hvor Sven landede opsøgte han muligheder for at spille jazz med sin klarinet og saxofon, og som regel fandt han nogen at spille med, således også i Malmö. ”Jeg har været lykkelig hele mit liv,” siger Sven og hentyder til de mange ”lykkelige sammentræf”, han rendte ind i. Arbejdet i Malmö var ”vanvittig godt” og varede indtil næste ”lykkelige sammentræf”:



Sven i 1956 (billede bragt med tilladelse fra SW).



Sven med skuespillerinden Kim Novak, fra en filmoptagelse 1962 (billede bragt med tilladelse fra SW).

Sven fik brev fra den tyske familie i Los Angeles. Faderen, der var chef i MGM-studierne i Hollywood, fortalte, at han og familien ville komme til Sverige for at købe en Volvo, og mens han var dér, udvikledes bekendtskabet, - og førte siden til et job i MGM Studios!

Igennem sin uddannelse var Sven blevet dygtig til at tegne, og da "Mytteriet på Bounty" skulle indspilles med Marlon Brando, så mente man, at det lige var en opgave for en halvnorsk dansker, for han vidste nok alt om skibe.

Sven, der var blevet 30 nu, fik med tiden både visum og licens til at arbejde fast hos MGM.

Næste "lykkelige sammentræf" meldte sin ankomst en dag, da Sven fik en telefonopringning fra den anden side af Atlanten, fra Bent Christensen, filminstruktør og producer på ASA-filmstudierne. Han havde netop lavet "Harry og Kammertjeneren", og den var blevet nomineret til en Oscar, og han skulle i den anledning til Hollywood og tænkte, at en dansker ville kunne hjælpe ham rundt i Hollywoods fremmede omgivelser. Det var begyndelsen på et venskab, der i mange år blev holdt vedlige gennem breve, men der gik næsten 10 år, før Sven rejste hjem og var med på holdet, der lavede Bent Christensens film "Hovedjægerne", hvor unge Birthe Neumann havde sin første rolle.

Sven begynder at nærme sig Tisvilde, men endnu går der nogle år og et par "lykkelige sammentræf", før byen optræder i Svens verden. Først sker der det, at lillebror Erik, der ligesom Sven var uddannet i dekoratørbranchen og flyttet til Norge, ringede til Sven og bad om hans hjælp til en stor udstilling i sit stærkt voksende firma i Oslo. Der også var snedkere og malere m.m. involveret i udstillingen, og da nogle af snedkerne også arbejdede i den norske filmbranche, så var Sven snart i gang med at lave film og TV-serier i Norge!

Årstidens Blomster

Trine Norby - Blomsterdesign



tlf. 48791424

Vestergade 3, 3200 Helsingør
årstidensblomster.dk

Mens dette hændte, anløb endnu et "lykkeligt sammentræf" ved navn Eva. Hun og Sven blev uadskillelige, og Eva flyttede med til Danmark, da Sven var blevet engageret til holdet, der skulle lave "Spøgelsetoget" med Dirch Passer. Filmen blev for en stor del indspillet på Kagerup Station.

KILDEGAARD

TISVILDELEJE

Hjemlig hygge og
afslappet atmosfære

**SELSKABER
KURSUS
BADEPENSIONAT
WEEKENDOPHOLD**

Vi glæder os til at se jer
Katrine & Thomas



Kildegaardsvej 5 - 3220 Tisvildeleje
+45 48 70 71 53
kildegaard-tisvildeleje.dk

Og der gik lang tid med at få stationen ”bygget om” til det, den skulle se ud som på film. Så Sven, der var træt af at køre frem og tilbage hver dag, blev enig med Eva om at leje et sommerhus i nærheden. Og nu breder duften af Tisvilde sig, selv om Dunhammervej omme bag Sandkroen ligger uden for både postnummer, sogn og kommune!

Eva brugte Svens arbejdstid til at køre til stranden med de to børn, og en dag, da hun kom ud ved Skovporten, så hun et TIL SALG-skilt på det 600 kvm kæmpestore ”Tisvildehus”, men en håndværker, som Eva og Sven kendte og kontaktede, tipsede dem i stedet om et norsk ejet hus på Vesterprisvej, som også var til salg, og som var af en lidt mere almindelig størrelse. Eva forhandlede og ordnede med køb af huset, og en skønne dag i 1983 blev Sven og Eva rigtige Tisvildere. Og det er de stadig, selv om de nu bor hver for sig.

3. Hvad bestiller du i Tisvilde?

I Svens branche er det mere lysten og evnen end alderen, der afgør, hvornår det er pensionstid, men trods alt gør Svens høje alder, at de fleste aktiviteter i dag foregår i området i nærheden af Tisvilde. Men siden 1983 har Sven været beskæftiget freelance som scenograf og produktionsdesigner ved adskillige film og TV-serier. Én af de mere spektakulære og spændende opgaver kom i stand gennem et møde med filmmanden Gabriel Axel. Han spurgte Sven om hans kendskab til Norge og norske forhold, og da Sven kunne bekræfte sit langvarige forhold til broderlandet i nord, fortalte Gabriel Axel, at han havde et ønske om at filmatisere Karen Blixens fortælling ”Babettes Gæstebud”, som foregår i det nordligste Norge. Han havde svært ved at få projektet finansieret herhjemme og ville høre, om Sven måske havde brugbare kontakter i Norge. Sven prøvede, men norsk film mente, opgaven var for dansk og også for dyr at lave helt oppe i det øde Nordnorge, så det blev ved tanken. Dengang.

Gabriel Axel opgav ikke idéen, og en del år senere begav han sig med sin kone hele vejen op til lokationen i Nordnorge i en gammel, brugt kassebil, og på hjemvejen besøgte han Sven og Eva i Oslo, hvor de stadig

havde en lejlighed og boede af og til, og her blev de to gæster beværtet med Evas gode mad og norsk hjemmebrændt vin. Og idéen fik vinger i en sådan grad, at Babettes gæstebud blev til virkelighed og kom i biografene og fik en række filmpriser, deriblandt en Oscar, - som den første danske film nogensinde. Sven synes stadig det er noget af det mest fantastiske, han har været med til, og har ”vel set filmen 100 gange”.

4. Hvad får du i øvrigt tiden til at gå med i Tisvilde?

Når Sven ikke var beskæftiget med film, så var der tid til at omgås og inspireres af andre mennesker, en ting der altid har været vigtig i Svens liv. ”Det har jeg arvet fra min fars højskoleånd, det åbne og det vågne”, siger han og når at remse en masse navne fra byen op, navne som er knyttet til det kulturelt aktive miljø i byen, og blandt andet mange af dem, der var aktive, såvel praktisk som økonomisk, med at få genstartet biografen efter nedturen sidst i 80’erne. Tyrns Væld kaldte de 7 familier deres anpartsselskab, som søsatte en støtteforening, så arbejdet kunne bredes ud til mere end 7 familier.

Økonomi og praktiske ting var én ting, noget andet var kendskabet til film, og her kom Sven som sendt fra himlen, for han kendte jo branchen. Desuden kunne han tegne og dekorere, og snart var han i gang med at male biografens indre i festlige farver og mønstre!

Og da Sven fyldte 90 i november, så var det selvfølgelig i biografen, han skulle hyldes, for dér har han levet sit halve liv siden dengang, han kom til byen. Hver aften står han stadig foran scenen med stearinlysene tændt på pianoet og byder velkommen og fortæller, hvad publikum nu skal se, sådan som han har gjort det siden åbningsaftenen i 1992.

Tisvilde har altid været en by med driftige og spændende mennesker, der gerne brugte deres ledige tid til at sætte ting i scene, og et andet sted i byen arrangeredes revyer i skolens gymnastiksal. Det var Annie og Sally Prudinsky, der gav af deres hjerteblod her, og tilflytning af en dygtig scenograf til byen måtte føre til et samarbejde.



Loppe-Stalden

180 m2 med sjove retrofund, fede industrilamper, julepynt, hylder og knager, et børnehjørne, værktøj, smykker, B&O radioer, masser af småmøbler og mange andre lækre ting.

Åbent 10-16 hver weekend frem til jul
Loppe-Stalden, Tisvildevej 19
Kontakt gerne Stina: 24 20 33 05

Nu er en gymnastiksal omtrent ligeså uegnet til revy, som det lyder, så et egnet lokale søgtes, og sidst i 90'erne, hvor Sven var scenograf på TV-serien "Bryggeren", skulle man bruge en gammel togvogn. Sven gik på jagt og fandt til sidst en gammel tysk postvogn, som DSB ville sælge. Problemet var, at der var to vogne, der helst skulle sælges samlet, og da fødtes tanken i Sven, at den anden måske kunne bruges som revyscene i Tisvilde. Den kunne købes for 1 krone, så penge var altså ikke et problem, men det var derimod transporten fra DSB's lager og til Tisvilde. I sidste ende lykkedes alt, og revyen "To tog toget" med de to Tisvildere, Katja Prudinsky og Dan Schlosser, i rollerne kunne spille for fuld togvogn.

Det praktiske og organisatoriske arbejde med Kulturtoget brugte Sven meget tid på, mens de unge tog sig af arrangement og optræden. Senere overtog gruppen Kanonhalløj togvognen.



Sven foran Kulturtoget, ca. år 2000
(billede bragt med tilladelse fra Vejby-Tibirke Selskabet).

For at fuldende billedet af Sven Wichmann, så skal en tredje frivillig indsats med: Svens engagement i kirken og menighedsrådet. Sven har kristendommen med fra barndommen, fra sin mor, og han har bevaret sin tro hele livet igennem og mener til stadighed, at den er vigtig for ham, et fundament som gør det hele rigere.

Men som det er tilfældet med de andre ting, der hører til "Svens store frivillige indsats" i Tisvilde, så ryster Sven på hovedet og mener bestemt ikke, at det er noget at bryste sig af, for "det har jo været sjovt"!

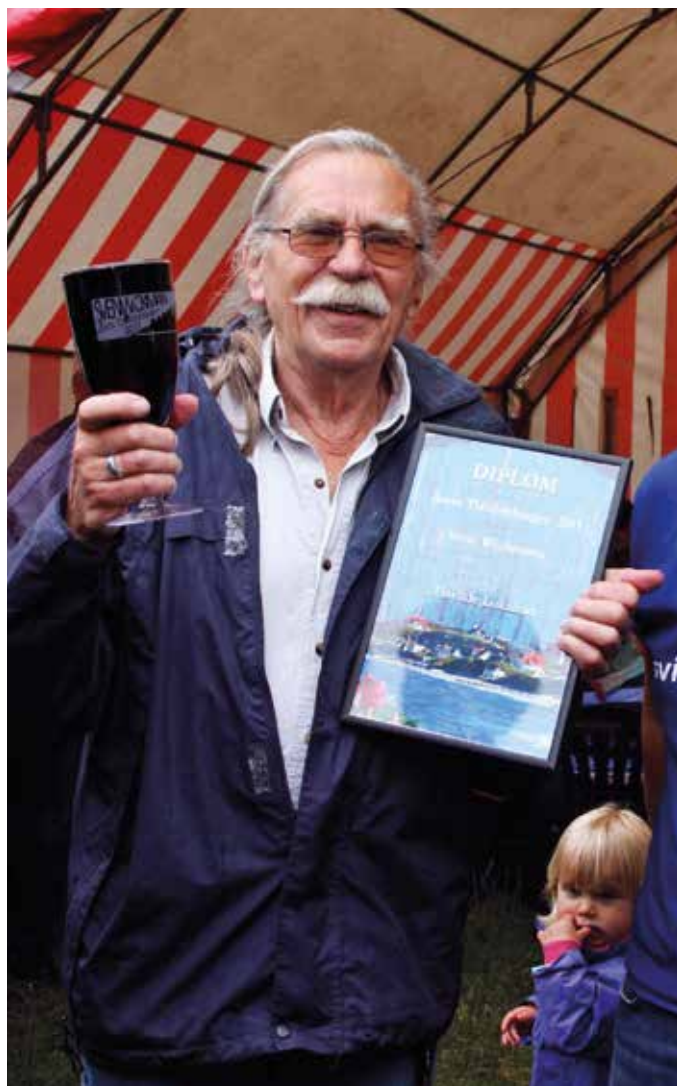

Sven blev udnævnt til årets Tisvildebørger i 2011 – Foto: Susanne Borup.

Og vist må det have været sjovt, når Sven rejste rundt i verden og beskæftigede sig med det, han elskede, og stadig elsker: film, teater, musik, billedkunst. "Lykkelige sammentræf" kalder Sven det, når ting lykkedes, men der hører både evner og tæft med til at opsøge de "lykkelige sammentræf", - og oveni kommer arbejdet med at få dem til at blomstre!!

5. Hvad synes du, er det bedste ved Tisvilde?

Sven ryster ikke på hånden her: "Det er den atmosfære, der er i byen. Det er ligesom, der er ét eller andet, der opfordrer til positivisme. Der er så mange spændende og gode mennesker, nogle af dem har jeg faste møder med, som f.eks. den lille gruppe, der hver mandag sætter ugens program op på biografens egenproducerede billboard. Eller menighedsrådet, som jeg skal mødes med i aften."

Øjnene spiller, når Sven begejstret omtaler mennesker og gøremål, heriblandt også hans faste morgenmønster, der gør brug af den natur, han sætter så højt: "Nu da jeg ikke kan vinterbade længere, så står jeg op og fodrer mine fugle, og så går jeg min faste tur ned ad stien bagom huset og ind i skoven. Derinde runder jeg Kong Hans Høj, hvor jeg sætter mig på Naturstyrelsens

bænk nr. 68 og nyder at kunne se vidt omkring, - inden jeg begiver mig hjemad igen. Vidunderlig rundtur, - den har jeg gået i hundrede år”, siger Sven og sender sit smittende smil ud under skægget. Men smilet visner lidt, da vi spørger:

6. Hvad synes du, er det værste ved Tisvilde?

Sven skruer sig lidt i stolen, og det er tydeligt, at det spørgsmål burde pakkes væk, men så alligevel: ”Jeg har længe siddet og kigget på det”... pause... ”det, jeg af og til har siddet og tænkt på, er noget med færdsel, de hurtigkørende... ja.” Tydeligt at Sven ikke finder meget ufordelagtigt ved sin by og hjemegn, og heller ikke Musik i Lejet udfordrer Sven nævneværdigt: ”Det er jo ikke min type musik, den siger mig ikke noget, og jeg har ikke været der, men for mig er det fint, at de unge har den festival, det er et flot, flot arbejde, de to drenge har lavet. Og så bor jeg så langt væk, at larm og alt det, der af og til klages over, det hører og ser jeg ikke”, siger Sven og kigger op og håber, at vi er færdige med at bore i negative følelser. Det er vi, - og rent faktisk er der nok kun to ting, som virkelig kan få Sven til at udtrykke sig negativt: Dårlige film, samt at han har svært ved at huske navne, hvilket sidste ikke er så mærkeligt med tanke på alle dem, han har truffet, talt, arbejdet og spillet med i sine 90 oplevelses- og indholdsrige år.

7. Hvad er dit største ønske for Tisvilde?

Sven ser tilfreds ud, da vi forlader det spørgsmål, og iler med at ønske for byen, at fremtiden vil bringe nye gode mennesker, der vil og kan fortsætte de gode initiativer. ”Jeg ser ingen ændringer! For når folk flytter ind her, så er det ligesom, de finder ud af måden at være her på.” Og så smiler Sven igen og udbryder: ”Tænk, at når man nævner, at man er fra Tisvilde, så siger folk: nej, hvor er du heldig!”

Og så kommer der et glas vin på bordet, for nu er vi færdige med at spørge, skyerne spredes, og vi har ingen problemer med at sive over i almindelig snak. Der er så meget at snakke om, når man er så interesseret i sin omverden, som Sven er. Men nu kigger Sven på uret, det er tid til dagens næste møde, og vi takker for

en morsom og spændende eftermiddag, og Sven takker selv og sender et af sine mange smil efter os, inden døren lukker sig.

På vejen hjemad taler vi om ”lykkelige sammentræf”, og siger i munden på hinanden, at det vel også var det, der ramte Tisvilde, da Sven flyttede hertil! Tænk, hvor mange mennesker i Tisvilde som har haft glæde af hans passionerede arbejde i byen, hvor han, efter mange år rundt omkring i verden, valgte at slå sig ned og leve. Og yde sit til byens kulturelle liv.

SB + EB

Foto: Susanne Borup



MURERMESTER

Aut. kloakmester

LØVE



Murermester Michael Løve,

Pilevej 3, 3220 Tisvilde

Tlf.: 20 44 17 80 www.murerloeve.dk

nærre^{vision}

GODKENDT REVISIONSVIRKSOMHED REGISTREREDE REVISORER

Revision og udarbejdelse af årsrapporter
Stiftelse af selskaber og omdannelser
Rådgivning om generationsskifter m.m.
Skattemæssig og økonomisk rådgivning
Bogføring og regnskaber

Jørgen Krøyer
Registreret revisor
www.naerrevision.dk

Hillerød:
Rønnevangsalle 6
3400 Hillerød
tlf. 4822 1210

Frederiksværk:
Nørregade 1, 1. th.
3300 Frederiksværk
tlf. 4777 1210

sbu

• OST

Byens nye Italiener

• FYLDT MED ØKOLOGI OG TEMPO •

Napolitanske pizze, hjemmelavet pasta,
kød, fisk og grønt som små deleretter

Amirederici

uno ERIA •

S
T
R
A
N
D
B
A
K
K
E
V
E
J
1

Vil du med?

• VI SØGER BYENS SØDESTE •

Grundholdet er klar, dog vil vi rigtig gerne høre fra dig, hvis du kunne tænke dig at arbejde hos os som Tjener, Bartender, i Køkkenet.

job@sbuno.dk

Klassisk musik – koncert og fortælling

Søndag 30. januar kl 15 i Tisvilde Idrætshus.

5 lokale amatørmusikere spiller danse af Bartok og udvalgte satser af klarinetkvintetter af Brahms, Mozart og Reger.

Lorilea Jäderborg, violin
Frede Knudsen, violin
Rasmus Rude, viola
Peter Voight, cello
Hans Christian Nielsen, klarinet

Lisbeth Lund fra Nordkystfortællerne bidrager med at fortælle gode historier. Entré 50 kr. via mobilepay eller kontant. Der vil om muligt være kaffe og kage, idet alle coronaregler til den tid vil blive overholdt. Vel mødt hilser klarinettisten.



Annisse Wellness v/Sygeplejerske Pernille Kromann

- ❖Fodpleje
- ❖Massage
- ❖Zoneterapi

Behandling i klinik,
på plejecenter
og i eget hjem.



Tlf: 20847672 – www.annissewellness.dk
Skovfogedvej 4, 3200 Helsingør

GLASPUSTERI

Arresø Glashytte
Nyvej 18
DK 3220 Tisvildeleje
Tlf. 48 70 83 40
Galleri og værksted
Lørdag og Søndag 11-16



TISVILDELEJE

Renovere?

Din bolig kan gemme på nye muligheder. Med en boligkredit kan du udnytte din friværdi til at gøre dine renoveringsdrømme mulige.

Du vælger farven. Vi gør din finansiering enkel og fleksibel.

Tal boligkredit med os.

Handelsbanken

Rundinsvej 4 / 3200 Helsingør / tlf. 4456 3200
helsingor@handelsbanken.dk / handelsbanken.dk/helsingor

Idrættens Venner

Ny bestyrelse

Tirsdag den 22. november 2021 var der generalforsamling i Idrættens Venner. På forhånd vidste vi, at det måske var sidste gang, for formanden samt 2 bestyrelsesmedlemmer havde meddelt, at de ikke ønskede at genopstille.

Med hjælp fra Allan Jensen samt andre udsendte vi et "opråb", og det gav pote. Det er mange år siden, vi havde så mange tilhører til generalforsamlingen.

Ny formand blev Hanne Jensen, mens Per Frederiksen fortsætter som kasserer. Der er endnu ikke afholdt bestyrelsesmøde, men resten af bestyrelsen består af Lone Larsen og Anders Gerner Frost, der blev valgt for 1 år samt Stanna Øland og Anna Recinella, der blev valgt for 2 år.

Det bliver et super spændende år, vi går i møde. Og for første gang i historien, er der flertal af kvinder i bestyrelsen. Tak og velkommen til de nye bestyrelsesmedlemmer.

Vi starter op med bankospil den 9. januar 2022. Glædelig jul samt godt nytår til alle.



RP

Hvis vognen er syg, utilpas eller har fået et hul!

Så ring el. mail til Niels og få en tid

Tlf. 48 79 75 96

www.autocentralenhelsing.dk

Autocentralen

Niels Pedersen ApS

- Vi reparerer alle bilmærker samt rust- og forsikringskader, skifter ruder samt dæk og gør bilen klar til syn
- Service og reparation af aircon
- Olieskift og skylning på automatgearkasser



Husk!
vi har gratis lånebil

Tofte Industri 18 • 3200 Helsingø • np@autocentralenhelsing.dk



Gospel Sisters og "gospelklap".

Sankt Helene Skole

Gospel Sisters

Gennem "Levende Musik i Skolen" blev vi på Sankt Helene Skole tilbudt to gratis koncerter med "The Gospel Sisters". På Tisvildeafdelingen kunne "The Gospel Sisters" nå at optræde for 2 klasser på mellemtrinnet, men da vi kun må være en klasse ad gangen, skulle vi vælge mellem de fire klasser. De heldige blev 4.a og 5.a.

Onsdag d. 24. fik min klasse lov til at høre The Gospel Sisters. Jeg havde ikke store forventninger, men når jeg hørte The Gospel Sisters synge, var jeg helt overrasket. Jeg havde slet ikke forventet, at de var så gode. De fortalte en masse spændende om gospel-musikkens historie. De lærte os, hvordan man laver et Gospelklap, og de lærte os nogle dansetrin.

Det var en meget spændende oplevelse at høre sådan nogle gode sangere. Gospelmusik er en smuk form for musik. De fortalte også en masse spændende historier om, hvordan gospelmusikken opstod. De to sangere, Susanne wiik og Anette wiik, er søstre. Den tredje og sidste er Sabina Mathews. Vi skulle synge med på nogle sange, og vi lærte også nogle dansetrin og hvad et rigtigt gospelklap er. Vi var meget glade for at få chancen for at høre musikken. Jeg tror ikke, at nogen i 5.A havde forestillet sig sådan en fed oplevelse. Jeg tror ikke, vi havde forventet det store, men så snart vi havde hørt bare lidt, blev vi positivt overrasket.

Nogle af de sange, som vi hørte og blev meget berørt af, var "Go down moes", "Happy day" og "Amazing grace". Ud over sangene fortalte Gospel sisters også om historierne bag musikken.

*Jonathan Emil Achton Elley
og Sebastian Higson, 5.a*

Vi lærte meget om Gospel-historie. Gospel blev opfundet i Afrika. Da slaverne arbejdede hårdt, begyndte de at synge for at holde modet oppe. Så Gospel er faktisk en sang, der handler om at: blive ved, hold modet oppe, du kan klare det. Så Gospel er en opmuntringssang.

Og Gospel Sisters sang en masse gode sange, hvor man tænkte; "Orv, hvor kan de synge". Til sidst fik vi i 4.a også lov til at synge, så vi lavede en konkurrence, pigerne mod drengene, om hvem der sang bedst.

Det blev uafgjort, men det var stadig sjovt. Og opmuntrende!

Mynte, 4.a

Next zone

Sankthelene Skole Tisvildeafdelingen havde to klasser til danseforestilling på byens nye dansestudie "Next zone", som ligger på Stuebjerggaard lige op af skoven.

Danserne på studiet er alle professionelle dansere, som i samarbejde med koreograf og dansestudieleder Lene Boel havde forberedt en danseforestilling med efterfølgende danseworkshop.

Både danseforestillingen og workshoppen var en kæmpe oplevelse for både elever og lærere. Og skolens lærere kunne næsten ikke få hænderne ned i bar begejstring over danseoplevelsen med "Next zone".

Vi håber på et samarbejde fremover til glæde for alle. Og til alle danseglade børn og voksne kan vi kun opfordre til at kontakte "Next zone" dansestudie, som har følgende adresse:

**Next Zone, Stuebjerggaard
Stuebjerg Allé 19, 3220 Tisvilde**

Jesper Kondo, lærer



Bee Bots.

Bee Bots i IA2

I natur- og teknologi-timerne har vi her de sidste uger arbejdet med robotter og programmering i indskoling. Vi har været så heldige at kunne låne 12 nuttede robot-bier, som har summet rundt i klassen med blinkende øjne og lysende knapper på ryggen. Først har vi i fællesskab bygget en stor bane i klassen af æggebakker og papkasser, og så har kunsten har været at få programmeret robot-bierne til at følge en rute i banen. Hvor langt kører en robot på et tryk på fremad-knappen, hvornår skal den dreje og hvilken vej?

Vi skal også arbejde med at programmere bierne til at tegne forskellige former, før vi afleverer dem tilbage.

Mette Holm, lærer





**Tisvilde
Byggeservice**

www.tisvilde-byggeservice.dk

Alt Tømrer- og Snedkerarbejde udføres

Martin Lindquist Sørensen
Tlf: 5211 3211 / info@tisvilde-byggeservice.dk

Kun faglært arbejdskraft

Godt byggeri omfattet af:  



Planeten Merkur optaget fra Messenger rumsonden i 2008. Billedet er i farver, men Merkur er temmelig grå at se på. Foto: NASA/JPL.

STJERNEHIMLEN NETOP NU

af Michael Quaade

Sidste udkald for planeterne på aftenhimlen

I de allerførste dage af januar kan man stadig nå at se de fire planeter Merkur, Venus, Jupiter og Saturn stå på stribe mod vest lige efter solnedgang hen mod kl. 16. Det haster mest for Venus' vedkommende. Den kommer i nedre konjunktions med Solen allerede 8. januar. Det betyder, at vi ser den i samme retning som Solen, så den ikke kan ses i Solens skarpe lys. Merkur står altid forholdsvis tæt på Solen, så det er svært overhovedet at få øje på den. Chancen er størst lige omkring 7. januar, hvor den står længst øst (til venstre) for Solen. Det kaldes størst østlig elongation. Derefter kommer den tættere på Solen, og 23. januar er den i nedre konjunktions med Solen. Når en planet har været i nedre konjunktions med Solen, kommer den til at stå vest (til højre) for Solen og kan ses på morgenhimlen før solopgang.

De indre planeter Merkur og Venus har baner, der er mindre end Jordens, så de ses altid forholdsvis tæt på Solen. Variationerne i deres vinkelafstand til Solen set fra Jorden skyldes først og fremmest deres egen banebevægelse omkring Solen. Det er anderledes for de fjerne ydre planeter som Jupiter og Saturn. Deres banebevægelse er langsommere end Jordens, de er henholdsvis 11 og 29 år om at komme én gang rundt om Solen. På grund af Jordens banebevægelse omkring Solen ser det ud, som om Solen hvert døgn flytter sig

omkring 1° mod øst i forhold til stjernerne. Det betyder, at den nærmer sig planeterne Jupiter og Saturn fra vest. Saturn kommer i øvre konjunktions med Solen 4. februar. Så står den i samme retning som Solen, men meget længere væk fra os. En måned senere, 5. marts, er det Jupiters tur til at komme i øvre konjunktions med Solen. Herefter er det kun planeterne Uranus og Neptun, der står på aftenhimlen. Uranus er svær at få øje på og Neptun kan man slet ikke se med det blotte øje. Selv i kikkert er de to planeter ikke noget imponerende syn. De er ganske små, og Neptun har en svag blå farve, mens Neptun er mere grønlig.



Oriontågen optaget fra Hubble rumteleskopet i 2006. Billedet er sat sammen af 530 optagelser i fem forskellige farvefiltre kombineret med nogle fra Jorden. Foto: Massimo Robberto, NASA, ESA, the Hubble Space Telescope Orion Treasury Project Team.

Orion

Heldigvis er der andre spændende ting på himlen i disse herligt mørke måneder. Det er højsæson for at se det smukke og iøjnefaldende stjernebillede Orion på sydhimlen. Her finder man også den berømte Oriontåge, som er et imponerende syn i en astronomisk kikkert. Oriontågen er et område, hvor der dannes nye stjerner. Tågen består af store gas- og støvskyer, og den er lidt over 20 lysår i diameter. Stjernerne dannes ved at mindre dele af skyerne trækker sig sammen på grund af deres egen tyngdekraft. Sammentrækningen bevirker at både trykket og temperaturen stiger inde i midten af den kommende stjerne. Når temperaturen bliver tilstrækkelig høj, 10-15 millioner grader, starter de kernereaktioner, hvor brintkerner smelter sammen til heliumkerner. Det er de processer, der er energikilden til stjernernes lys. I en stjerne som Solen omdannes hvert sekund 600 millioner ton brint til helium.



RP



RP

Observatoriet

I skrivende stund, slutningen af november, er det ikke muligt at forudse coronasituationen i starten af 2022. Vi håber at kunne afholde de sædvanlige åbent hus-arrangementer i Wieth-Knudsen Observatoriet to gange om måneden. Det bliver lørdagene 8. og 29. januar samt 12. og 26. februar. Alle aftener er det kl. 21-23.

Se mere på facebook.com/wiethknudsenobservatoriet, hvor vi bl.a. oplyser om eventuelle aflysninger.

SVANECENTRET - Spirituelt Center for Meditation og Undervisning

Spirituelle Udviklingskurser på den Hellige Græske Ø Patmos
14 dage i april, juli og september i "A Course in Miracles".
Retræte ophold på Patmos med Behandling og Rekreation.

Børnebehandling. Samtale. Massage. Kranio Sakral Terapi.
Myro Reflex Terapi. Kinesisk Akupunktur.
Grupper og individuelle sessioner. Ring og hør.



SVANECENTRET

v/Pernille Kondo • www.svanecentret.dk
Tisvilde Bygade 14 • 3220 Tisvildeleje
svanecentret@mail.dk eller
Tlf. 5134 1896 / SMS 8 - 9 hverdage



Skovens vådområder: Horsekæret Tekst og fotos: Søren Thilst Grande

Jeg tror, at mange læsere af dette blad kan lide at færdes i vores dejlige lokale skov og udforske naturens forunderlige gemmer, gerne garneret med lidt historiske anekdoter. Det bilder jeg mig i hvert fald ind. Denne gang skal vi en lille og overkommelig tur rundt om Hegnets største vådområde.

Horsekæret

Gå ind i skoven ved Skovporten. Drej første gang t.v. ad Kirkevej. Følg denne indtil branddamsskiltet på højre side. Gå herefter ad denne mindre sti, og kæret ligger på din venstre side. Og nu kommer jeg måske til at gentage mig selv, for Horsekæret har en vis evne til at trække i mig, ikke mindst på grund af dens idylliske spejlinger, så man kan gå helt fotoamok i området. Sandflugten, beplantning og selvsåning med birk, skovfyr og rødgraner har gennem tiderne omdannet den oprindelige sø til en våd græsmose. I 1960 udgravede man derfor den halve mose og anlagde en dæmning, så der nu er det gamle Horsekær (mosedelen) og en nyere og dybere del af Horsekæret (sødelen). Måske er der nogle af de ældre læsere, som har stået på skøjter i 60'erne, dengang der var isvintre til? Horsekæret er dog stadig skovens største vådområde på ca. 3 ha, men den har tidligere været betydeligt større – ca. 5 gange. Den anlagte dæmningssti imellem de to kær er faktisk Fynboliniens forlængelse og er blevet væsentligt udvidet i forhold til dengang i midttresserne, hvor jeg red Tisvilde Hegn tyndt. Da var stien svært gennem-

trængelig, og jeg måtte sno mig som en anden opdagesrejsende gennem ”urskoven” – jeg mødte dog ikke dr. Livingstone.

Tag en afstikker

Som en evt. afstikker går der en fin lille (og smal) sti rundt om søen. Den kan anbefales. Der er både en bæk på den ene side og et bord- og bænksæt på den anden side tæt ved søkanten. En solskinsdag med solglimt i søen og læ på grund af den skønne træbevoksning, som omkransende spejler sig i vandet, er svær at stå for. Det siges, at Horsekæret er rig på frøer, salamandre, snoge og mon ikke en del fisk, skaller fx – og da den er rimeligt ren måske karusser, men næppe aborrer.

Horsebakken

Hvor Horsekæret slutter mod nord kan man se en sandbakke. Det er en tilhivlestedt vandreklit eller sandmile, som i nyere tid har fået navnet Horsebakken (36 m o.h.). Hele området på begge sider af sandbakken gemmer på tonsvis af sand, især området t.v. for bakken er domineret af ca. 200 år gammel skovfyrns beplantning, som dramatisk og himmelstræbende kommer os i møde – dog lidt hulter til bulter, fordi en del af dem har mistet fodfæstet i den løse sandbund. Der er tre små sandstier på venstre side af sandbakken på vej opad. Vælg fx den anden af dem og tag en afstikker ind i det lille grønne paradys, som gradvist og på forunderlig vis åbenbarer sig så tæt på alfarvej.

Der er flere små stier derinde, men følg dem højregående, og så kommer man ned på grusvejen (Skovkærvej). Følg herefter grusvejen t.h., og du møder den anden side af Horsebakken, hvor grusvejen slår et sving til venstre. Og hvorfor hedder Skovkærvej så Skovkærvej? Ja, det er et godt spørgsmål, for følger man denne grusvej, kommer man ikke forbi et synligt vådområde. Så hvor er Skovkæret forsvundet hen? Tisvilde Hegn OK har fundet resterne af kæret og sat en markeringsstolpe inde på højre side af grusvejen et godt stykke derudaf. Svær at finde, fordi det tidligere vådområde er sandet til og nu kun er en lille hulning i terrænet.

En hesteanekdote

I 60-erne var vi var 3-4 kulrede hestetosser, som fandt den sandede Horsebakke. Vi vidste faktisk ikke, hvor i skoven vi var. Pubertetsdrengene og høj puls hører sammen. Vi galopperede om kap op ad bakken. På den anden side af bakken opdagede vi en hel del lav bevoksning. Det sku' bare forceres på kryds og tværs. Jeg tror vi prøvede at lege Steeplechase. En af rytterne falder ind under hesten. Det ser ud som om, han bliver trådt i ansigtet af hesten. I hvert fald rammes han af en hestehov, så blodet flyder i strømme ud af næsen. Nu er gode råd dyre – mon der er en læge til stede? Som i et eventyr sker miraklet: En mand kommer spadserende med sin hund – og ved gud: Han er læge! Han undersøger den skadeslidte og mener ikke, noget er brækket. Vi får ham stablet op på hesten, prøver i skridtgang at finde vejen ud af skoven så tæt på Slotsruinen som muligt og forklarer ham vejen tilbage til rideskolen i Vinderød. Det var kold vinter, og vi havde indtil nu skridtet, fordi den uheldige rytter blev ved med at ha' næseblod. Nu skulle vi andre ha' gang i hestene og hurtigst muligt hente hjælp. Slutningen på historien må I få en anden gang, men den endte i hvert fald på Bispebjerg Hospital. Ja, Tisvilde Hegn er spændende, og da jeg flyttede hertil i 1999, fandt jeg ud af, at Horsekæret ligger tæt på sommerhusområderne. Så måske var det ikke så mærkeligt, at vi mødte en hundelufter, men selvfølgelig et fantastisk lykketræf, at han var læge.



Horsebakken ser galopindbydende ud.



BRILLER · SOLBRILLER · KONTAKTLINSER



THIELE
V/OPTIKER CHRISTIAN SCHÖNBECK

HELINGE
ØSTERGADE 27 TELEFON 48 79 83 14
E-MAIL: HELSINGE@THIELE.DK



Fotocollage af RP

Backgammon og skak på Tisvilde Kro

I 1924 deltog mange af verdens bedste skakspillere i en skakturnering i New York. På en fridag besøgte nogle af spillerne Bronx Zoo, hvor stormesteren Tartakower efter sigende fik et tip af orangutangen Susan. Næste dag startede hans sit part ved helt usædvanligt at spille bonden i b-linien to felter frem for hurtigt efter at lade den svinge sig yderligere et felt frem. Tartakower fortalte, at han var blevet inspireret af orangutangens klatrende bevægelser. Han kaldte derfor skakåbningen ”Orangutang”, og det har den heddet siden.

Hver den første søndag i måneden kl. 13 spilles der backgammon og skak på Tisvilde Kro. Indbydelser kan ses på facebookside ”Backgammon og Skak Tisvilde”, og alle, der har lyst til at spille, er meget velkomne på kroens førstesal, hvor orangutanen også er set!



RP



gardinmanden du kan ha' tillid til

MIDT I GÅGADEN

ØSTERGADE 16 • 3200 HELSINGE
TLF 4879 4052 • MOBIL 4074 7052

Salon Tisvilde

Solvej 2 • Tisvildeleje • Tlf. 48702141



ORIBE

MASON PEARSON
London England

balance me.
blended with pure essential oils



Det Nostalgiske Hjørne



Så kom vi ind i 2022 med de mange 2-taller! Man kan så håbe på, at det bringer lykke med sig, og at vi slipper af med denne coronasvøbe. Den er godt nok besværlig og en kedelig gentagelse!

Nå, men jeg vil jo selvfølgelig ønske jer allesammen et rigtig godt Nytår med TAK for 2021. Også tak til EB+SB for artiklen om hele mit livsforløb i sidste nummer af bladet. I er fantastiske til at få det hele med! Man bliver helt strakåndet, når man læser, hvor meget det er blevet til i årenes løb – men det skal jo blive til en del, alderen taget i betragtning, og så kan man jo ikke nære sig for at “stikke næsen frem”!

Der er et par enkelte ting, som jeg gerne lige vil fremhæve: Da jeg omtalte, hvor stor selve Tisvildeleje er, der fik jeg ikke lige med, at selvfølgelig hører hele

vejen “Ved Stranden” med til det ældste Leje. Og så er der Kildemarkedet. Det startede jo i år 2000, og kun de første 2 år serverede vi kaffe og kage i vores “fiskeko-neuniformer”, indtil vi blev gjort opmærksomme på, at sådan nogle koner da solgte sild og ikke kage! Hvilket vi så lavede om på til og med 2015. Og DER var min datter Rikke og jeg ikke ene om arbejdet, det strækker sig jo også over 2 dage. Der var vi sammen med Ingrid Nørgård, Grethe Klamer, Mona Andersen, Katrine Jørgensen og Karen fra Hegnsvej. Det skal Rikke og jeg bestemt ikke tage æren for alene. Også hyggeligt alle de år.

Men nu tager vi altså en lille tur på pensionat. Det smukke Pension Julsgård, som senere blev til Kaj Bundvad-skolen, i folkemunde “pensionisthøjskolen”, indtil den er endt som “Højskolen”, på hjørnet af Julsgårdsvej og Hovedgaden i Tisvilde.

I sin oprindelige form uden diverse tilbygninger, et patriciahus fra en anden tid, hvor Tisvilde var “bade-stedet”, hvor “de særlige lå på landet” – der var Pension Julsgård i toppen. Dengang var Julsgård vel nok en af de fornemste pensioner heroppe; et sted hvor ikke mange af lokalbefolkningen kom.

I dag langt mere folkelig i den brede og hyggelige betydning, for alle aldre. Stadig en flot bygning nu med tilbygget foredragssal, spisesal og elevværelser på bagsiden og P-plads lige foran den store trappe. Og året igennem med korte kurser i stedet for længere ophold. Men sådan skifter tiderne.

JT Træfældning

Gratis tilbud

4050 5240

www.jt-træfældning.dk

tilbud@jt-træfældning.dk

Fuldt forsikret

Medlem af Dansk Træplejeforening



Træfældning
Fældning fra toppen
Ind trækning
Beskæring
Opskæring
Stormfald
Flisning



Mogens Jensen

Min fortælling begynder egentlig med Agnethe Jensen! “Hvem var hun?”, vil mange sikkert spørge, men jeg er sikker på, at der stadig er mange fra Tisvilde og omegn, der husker “Nete fra Julsgård”! Nete var fra Odsherred. Hun boede og voksede op hos sine morforældre på en firlænget bondegård, hvor man fra trappen ved indgangsdøren kunne se ud over Sejerøbugten – kort sagt lige så dejligt som her!

En del rejste ud dengang, og Netes morfader var 2 gange i USA. Men han kom dog hjem igen til Odsherred og blev gift med sin Karen Sofie og bosat på stedet.

Nete blev en ung pige, og efter ca. 2 års tjeneste hos skovfogeden ved Jyderup Skov, skaffede skovfogedens søde kone hende en plads hos “tante Thyra” – alias “fru Højfeldt” på “Helenekilde Badepension” – til den “flotte” løn af 100 kr. om måneden. Men så gjaldt det også alle ugens dage, og de 4 stuepiger skiftedes til at tage eftermiddags- og aftenvagten... nej, ingen fridag!

Men det var livet for pigerne, sjovt og festligt – også om natten, hvilket ikke huede pensionatskarlen Fjord, der var “fruens mand” på stedet. En nat, da pigerne fjantede alt for meget, hentede han fru, hvilket udløste en ordentlig “balle” til de unge damer. Men lidt efter var den gal igen med “grinebiderne”, og Fjord bankede på væggen igen og igen!

Selv boede Fjord sammen med karlen til den grove opvask, og det gik heller ikke altid lige stille af!

Fjord købte også ind og hentede gæsternes bagage på stationen – “i uniform med blankskygget kasket, hvor der stod HELENEKILDE BADEPENSION foran! Ofte var bagagen hele skabskufferter, da flere gæster blev 4-5 uger. Dog kunne de få vasket på vaskerierne i byen eller selv vaske i håndvasken.

Nete blev gift med Peter Johansen, som jo har skrevet vores “nationalsang”: Tisvildeleje-vals. Den som vi altid sluttede af med til vores lokale hyggeaftener.

Men efter 10 år stod Nete alene, en del erfaring og 2 dejlige piger rigere. Så kommer Mogens Jensen ind i billedet med sin broder Erik og deres forældre.

Her kommer så lidt forhistorie: Forældrene til Mogens og Erik havde forpagtet Tisvilde Kro fra 1907-13 af murermester Kielberg, som ejede kroen fra 1904-17. Kielberg havde desuden bygget, og drev, Tisvilde Badehotel på Tisvildeleje.

Mogens og Eriks fader blev syg og døde, og fortvivlelsen var stor. Men et eller andet sted hentede moderen kræfter til at købe grund og bygge ”Pension Julsgaard”. Hun kendte købmand Joost, som havde købmandsforretningen på Hovedgaden 84 i Tisvilde, og han havde nok rådet hende, måske lånt hende lidt penge eller kautioneret for hende. Byggeriet startede 1913, og 1915 stod det færdigt. Hun havde dog lejlighed i København, hvor hun boede om vinteren.

Drengene voksede til: Erik blev udlært som elektriker. Mogens blev kok – udlært hos Frands Christensen på Langelinie, som også havde Store Kro i Fredensborg og var gulfader til Mogens.

Mogens havde store planer – ville gerne til Paris! Men så kunne moderen pludselig ikke mere, og Mogens blev kaldt hjem til Tisvilde og bedt om at overtage driften af Julsgaard. Pietetsfølelsen var i højsædet, og sammen med sin daværende kone, der var smørrebrødsjomfru, drev han stedet videre.

I 1950 krydsedes Mogens’ og Netes veje, og de blev senere gift. Sammen drev de ‘Julsgaard’ med stor dygtighed og stærk vilje, samt rigtig mange arbejdstimer, og antallet af gæster voksede.

Det kunne godt være lidt af et puslespil at gøre alle tilfredse, da mange helst ville sidde ved samme bord som året før, og også helst have det samme værelse som tidligere, for så følte man sig rigtig hjemme! Men for det meste lykkedes det for Nete.

F.eks. kunne Henrik Sandberg ikke sidde sammen med andre og spise, for han syntes at de støjede for meget. Henrik Sandberg optog en film ved den store P-plads på Lejet og havde Dirch Passer med hjem til pensionatet, for at han kunne ‘låne’ toilettet – det så ud, som om han tog rummet på sig, den store mand. “Bare han kan komme fri af det igen”, tænkte Nete!

En anden gang kom Henrik Sandberg ikke hjem til spisetid, men langt senere. Så kravlede han ind ad vinduet til køkkenet i kælderetagen – og begyndte at tage

mad ud af køleskabet. Mogens kom og blev skruptoset, men alt endte dog i idyl, og roen faldt på igen.

Et ægtepar, Thorsens, havde kat med, der gik ud og ind ad vinduerne.

Nogen ville helst bo i annekset på Julsgårdsvej 10, for dér var der mere frit. Og Nete kunne huske, at nogle børn smurte honning på rækværket rundt om terrassen, så de kunne sidde og studere hvepsene. Det måtte hun dog standse af hensyn til de andre gæster!

Spisetiderne på Julsgaard var meget faste! Morgenmad kl. 7.30- 9.00, frokost kl. 12 og middag kl. 18! Kom man for sent, vankede der en 'skylle'. Flere fik nu også madpakke med til stranden. Der blev serveret god og rigelig kost. I starten fik man somme tider 1/2 hummer til forret, men det måtte dog opgives, fordi det blev for dyrt. Og ellers købte man fisk af de lokale fiskere – tirsdag var det altid fiskedag, sædvanligvis kogt eller stegt rødspætte.

Mogens havde temperament, og især når frokosten blev serveret, kunne det komme op til overfladen. En dag, da det hele var ved at løbe af stablen, og alle døre skulle holdes lukkede p.g.a. de varme retter, kom der en ung dame, som Mogens selv havde ansat, og åbnede døren til køkkenet. "UD", råbte Mogens, uden at se nærmere på den indtrædende, "OG LUK DØREN, FOR HELVEDE!"

Døren blev lukket! Men da Mogens lidt senere kom ned på jorden igen var 'fuglen fløjet'. Den unge dame havde taget det første tog tilbage, hvor hun var kommet fra, og de så hende aldrig siden!

Når gæsterne havde spist, blev maden taget ned i køkkenet, og hele personalet, plus Nete og Mogens, hyggede sig sammen over resterne, mens gæsterne drak kaffe.

Nu får I ikke mere denne gang. Vi gemmer lidt af Nete's herlige historie om skønne Pension Julsgaard til næste nummer. Hav det godt så længe og pas godt på Jer selv.

*Mange "varme" vinterhilsener
Anita Olsen*



**GRIBSKOV
LÅSE**
- din lokale låsesmed

Vidste du at vi er eksperter i elektronisk aflåsning...?
Ring til os og få et uforpligtende tilbud.

T. 22 23 24 22
GRIBSKOVLAASE.DK



LANDBOTIKKEN – stedet hvor landboerne handler

Spar 10%
På dit næste køb, ved aflevering af denne annonce
Gælder i maj og juni 2021

NAG

LandBOTikken

NAG LandBOTikken tilbyder:

- Alt til dyr – store og små
- Hunde- og kattefoder samt tilbehør
- Høsteartikler
- Legetøj
- Plænegræs, havgødning og havørredskaber
- Vildtfuglefrø
- Træpiller, briketter, fyringsolie og dieselolie

Kig forbi – vi har mere, end du tror!

NAG LandBOTikken
Vestergade 12 · 3200 Holsinge
Tlf. 48 79 50 00 · www.nag.dk

NAG Borup
Borupvej 65 · 3320 Skovhøje
Tlf. 48 28 90 58



MUFF
ADVOKATER

Mere end 35 års erfaring med

- Arv
- Testamente
- Fremtidsfuldmagt
- Ægtepagt
- Bolighandel

Ring hvis du har brug for hjælp på 48 30 31 00.
Vi ser frem til at høre fra dig.

Alfavej 4C, 3250 Gilleleje
muffadvokater.dk

MUFF
ADVOKATER
mail@muffadvokater.dk

Telefon: 48 30 31 00



Følg os på facebook:
pibe mølle vin & ost

PIBE MØLLE VIN & OST



STORT UDVALG AF EKSKLUSIV SPIRITUS...
KOM OG SMAG!

PIBE MØLLE VIN & OST

V/ NIELS HAMMERICH - RØRMOSEVEJ 103 - 3200 HELSINGE - TLF. 48 79 40 90
www.pibemoelle.dk